ವಿಶ್ವವಾಣಿ
ವಿಶ್ವಾಸವೇ ವಿಶ್ವ

ಎಚ್‌ಡಿಕೆಗೆ ಉಕ್ಕು ಖಾತೆ: ವಿಐಎಸ್‌ಎಲ್ ನೌಕರರಲ್ಲಿ ಚಿಗುರೊಡೆದ ನಿರೀಕ್ಷೆ

ವಿವರಪುಟ → 4

ಪುಟ ತೆರೆದಂತೆ...

ಮತಾಂತರ ರೀತಿಯಲ್ಲಿಯೇ ಇಂಗ್ಲಿಷಿನ ಪದಾಂತರ!
ನೂರೆಂಟು ವಿಶ್ವ
ವಿಶ್ವೇಶ್ವರ ಭಟ್
ಸಂ.ಪುಟ | 6

ಸ್ಥಿರ ಸರಕಾರ, ಬಲಿಷ್ಠ ವಿರೋಧ ಪಕ್ಷದ ಸಮತೋಲನ!
ಸಂಗತ
ಡಾ.ವಿಜಯ್ ದರಡಾ
ಸಂ.ಗಮ | 7

ಮಾತಂದ್ರೆ ಮಾತು

ನಮ್ಮ ನೆರೆಹೊರೆಯವರೊಂದಿಗೆ ಈಗಲೂ ಸಮಸ್ಯೆ ಮುಂದುವರಿದಿದೆ. ಸೇನಾ ಕಾರ್ಯಾಚರಣೆಯಿಂದ ಈ ಸಮಸ್ಯೆ ಪರಿಹರಿಸಲು ಸಾಧ್ಯವಿಲ್ಲ. ಪಾಕಿಸ್ತಾನ ಸರಕಾರವೂ ಶಾಂತಿಯುತ ವಾತಾವರಣ ಬಯಸುತ್ತಿದೆ. ಮಾತುಕತೆಗೆ ಇದು ಸಕಾಲ.

– ಫಾರೂಕ್ ಅಬ್ದುಲ್ಲಾ
ನ್ಯಾಷನಲ್ ಕಾನ್ಫರೆನ್ಸ್ ಮುಖ್ಯಸ್ಥ

ದಾರಿದೀಪೋಕ್ತಿ

ಯಾವತ್ತೂ ನಿಮ್ಮನ್ನು ಬೇರೆಯವರಿಗೆ ಹೋಲಿಸಿಕೊಳ್ಳಬಾರದು. ನೀವು ಎಂದಿಗೂ ಬೇರೆಯವರಾಗಲು ಸಾಧ್ಯವಿಲ್ಲ. ನೀವು ಸದಾ ಸುಧಾರಿತ ನಿಮ್ಮದೇ ಪ್ರತಿರೂಪ ಆಗಬಹುದು. ಏನೇ ಆದರೂ ನಿಮ್ಮತನವನ್ನು ಬಿಟ್ಟುಕೊಡಬಾರದು.

ವಕ್ರತುಂಡೋಕ್ತಿ

ಸಿಟ್ಟು ಬರುವುದು ಪುರುಷನ ಲಕ್ಷಣ. ಬಂದ ಸಿಟ್ಟನ್ನು ನುಂಗಿಕೊಂಡು ಸುಮ್ಮನಾಗುವುದು ವಿವಾಹಿತ ಪುರುಷನ ಲಕ್ಷಣ

ಲಿಂಗತ್ವ ಸಮಾನತೆ: 129ನೇ ಸ್ಥಾನದಲ್ಲಿ ಭಾರತ

ದೆಹಲಿ: ಜಾಗತಿಕ ಲಿಂಗತ್ವ ಸಮಾನತೆಗೆ ಸಂಬಂಧಿಸಿದ ಸೂಚ್ಯಂಕದಲ್ಲಿ ಭಾರತವು ಎರಡು ಸ್ಥಾನ ಕುಸಿತ ಕಂಡಿದ್ದು, 129ನೇ ಸ್ಥಾನ ಪಡೆದುಕೊಂಡಿದೆ. ಕಳೆದ ವರ್ಷ ಅದು 127ನೇ ಸ್ಥಾನದಲ್ಲಿತ್ತು. ಐಸ್‌ಲ್ಯಾಂಡ್ ತನ್ನ ಅಗ್ರ ಸ್ಥಾನವನ್ನು ಉಳಿಸಿಕೊಂಡಿದೆ. ವಿವರಪುಟ → 10

ಫನ್‌ತರಂಗ
- ರಘುಪತಿ ಶೃಂಗೇರಿ -
ಮರ್ಡರ್ ಪ್ರಕರಣ

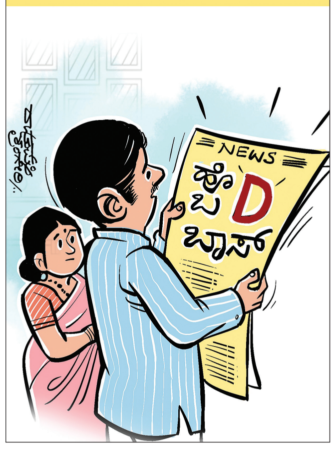

ದರ್ಶನ್, ಪವಿತ್ರಾ ಗೌಡ ಸೇರಿ ಎಲ್ಲ ಆರೋಪಿಗಳ ವಿಚಾರಣೆ

ದರ್ಶನ್‌ಗೆ ಡ್ರಿಲ್

ವಿಶ್ವವಾಣಿ ಸುದ್ದಿಮನೆ ಬೆಂಗಳೂರು

ರಿಯಲ್ ಲೈಫ್‌ನಲ್ಲಿ ನಾಯಕನಾಗಿದ್ದ ದರ್ಶನ್ ಇದೀಗ ಖಳನಾಯಕ ನಾಗಿದ್ದು, ಕೊಲೆ ಪ್ರಕರಣಕ್ಕೆ ಸಂಬಂಧಿಸಿದಂತೆ ಪೊಲೀಸರು ದಿನವಿಡೀ ಡ್ರಿಲ್ ಮಾಡಿದ್ದಾರೆ.

ಮಂಗಳವಾರ ಬೆಳಗ್ಗೆಯೇ ದರ್ಶನ್ ಹಾಗೂ ಅವನ ಗ್ಯಾಂಗ್ ಅನ್ನು ಬಂಧಿಸಿದ್ದರೂ ವಿಚಾರಣೆ ನಡೆಸಲು ಸಾಧ್ಯವಾಗಿರಲಿಲ್ಲ. ಆದರೆ ಬುಧವಾರ ಬೆಳಗ್ಗೆಯಿಂದಲೇ ದರ್ಶನ್, ಪವಿತ್ರಾ ಗೌಡ ಸೇರಿದಂತೆ ಇನ್ನುಳಿದ ಆರೋಪಿಗಳ ವಿಚಾರಣೆ ನಡೆಸಿದ ಪೊಲೀಸರು, ಮಧ್ಯಾಹ್ನದ ವೇಳೆಗೆ ಪಟ್ಟಣಗೆರೆ ಶೆಡ್, ಮೃತ ರೇಣುಕಾಸ್ವಾಮಿ ಶವ ಎಸೆದಿದ್ದ ಸ್ಥಳಗಳಲ್ಲಿ ಸ್ಥಳ ಮಹಜರು ಮಾಡಿದ್ದಾರೆ. ಈ ನಡುವೆ ಚಿತ್ರದುರ್ಗದಲ್ಲಿ ರೇಣುಕಾಸ್ವಾಮಿ ಕೊಲೆ ಖಂಡಿಸಿ ಪ್ರತಿಭಟನೆ ಜೋರಾಗಿದ್ದು, ದರ್ಶನ್ ವಿರುದ್ಧ ಆಕ್ರೋಶ ಮುಗಿಲು ಮುಟ್ಟಿದೆ. ರೇಣುಕಾ ಸ್ವಾಮಿ ಕೊಲೆ ಪ್ರಕರಣದಲ್ಲಿ ಎರಡನೇ ಆರೋಪಿಯಾಗಿರುವ ದರ್ಶನ್, ರೇಣುಕಾಸ್ವಾಮಿಯ ಶವವನ್ನು ಎಸೆದು, ಕೊಲೆ ಆರೋಪವನ್ನು ಹೊತ್ತು ಕೊಳ್ಳಲು ಮೂವರಿಗೆ 30 ಲಕ್ಷ ರು. ನೀಡಿದ್ದಾರೆ ಎನ್ನುವುದು ತನಿಖೆಯಲ್ಲಿ ದೃಢಪಟ್ಟಿದೆ.

ರೇಣುಕಾ ಸ್ವಾಮಿಯನ್ನು ಚಿತ್ರದುರ್ಗದಿಂದ ಅಪಹರಿಸಿ ಕರೆದುಕೊಂಡು ಬಂದು ಮಾರಣಾಂತಿಕ ಹಲ್ಲೆ ಮಾಡಿದ್ದ ದರ್ಶನ್ ಮತ್ತು ಗ್ಯಾಂಗ್ ಹಲ್ಲೆಯಿಂದ ರೇಣುಕಾಸ್ವಾಮಿ ಸಾವನ್ನಪ್ಪಿದ ಬಳಿಕ ಆತಂಕಗೊಂಡು, ಶವವನ್ನು ಸಾಗಿಸುವ ದಾರಿ ಹುಡುಕಿದೆ. ಅದರಂತೆ ಬೇರೆ ಗ್ಯಾಂಗ್ ಕರೆಸಿ ಅವರಿಗೆ ಶವ ಒಪ್ಪಿಸಿ, ಅದನ್ನು ವಿಲೇವಾರಿ ಮಾಡುವಂತೆ ಹೇಳಿ ಅವರಿಗೆ 30 ಲಕ್ಷ ದರ್ಶನ್ ನೀಡಿದ್ದಾರೆ. ಹಣ ಪಡೆದ ಮತ್ತೊಂದು ಗ್ಯಾಂಗ್ ರೇಣುಕಾಸ್ವಾಮಿಯ ಶವವನ್ನು ಕಾಮಾಕ್ಷಿಪಾಳ್ಯ ಪೊಲೀಸ್ ಠಾಣಾ ವ್ಯಾಪ್ತಿಯ ಸುಮನಹಳ್ಳಿ ಮೋರಿಗೆ ಎಸೆದು ಹೋಗಿದೆ, ಶವ ದೊರೆತ ಬಳಿಕ ತಾವೇ ಕೊಲೆ ಮಾಡಿರುವುದಾಗಿ ಹೇಳಿ ಠಾಣೆಗೆ ಬಂದು ಒಪ್ಪಿಕೊಂಡಿದ್ದಾರೆ. ಕೊಲೆ ಮಾಡಲು ಹಣಕಾಸಿನ ವಿಚಾರವೇ ಕಾರಣ ಎಂದು ಹೇಳಿದ್ದಾರೆ. ಆದರೆ ಒಬ್ಬೊಬ್ಬರನ್ನೂ ಪ್ರತ್ಯೇಕವಾಗಿ ವಿಚಾರಣೆ ಮಾಡಿದಾಗ ಹೇಳಿಕೆಯಲ್ಲಿ ವ್ಯತ್ಯಾಸ ಕಂಡುಬಂದಿದೆ. ಬಳಿಕ ಪೊಲೀಸರು ತಮ್ಮದೇ ಶೈಲಿಯಲ್ಲಿ ವಿಚಾರಣೆ ಮಾಡಿದಾಗ ನಿಜಾಂಶ ಬಯಲಾಗಿದೆ. ಪೊಲೀಸರು ತನಿಖೆ ಚುರುಕುಗೊಳಿಸಿದಂತೆ ಹಣ ಪಡೆದಿದ್ದ ಗ್ಯಾಂಗ್‌ನವರು ರಾತ್ರಿಯಿಡೀ ದರ್ಶನ್ ಗ್ಯಾಂಗ್ ಜತೆ ಮೊಬೈಲ್ ಮೂಲಕ ಸಂಭಾಷಣೆ ಮಾಡಿರುವ ವಿಚಾರವೂ ಬಹಿರಂಗಗೊಂಡಿದೆ.

ಅನ್‌ಫಾಲೋ ಮಾಡಿದ ವಿಜಯಲಕ್ಷ್ಮಿ

ಸಂಸಾರದಲ್ಲಿ ಬಿರುಗಾಳಿ ಮೂಡಿ, ಕೆಲ ವರ್ಷದ ಹಿಂದಷ್ಟೇ ಪತಿ ದರ್ಶನ್ ಜತೆ ವಿಜಯಲಕ್ಷ್ಮೀ ಸರಿ ಹೋಗಿದ್ದರು. ಆದರೆ ಈ ರೀತಿ ಪದೇ ಪದೆ ವಿವಾದಗಳನ್ನು ಮೈಮೇಲೆ ಎಳೆದುಕೊಂಡಿರುವುದಕ್ಕೆ ಬೇಸರಗೊಂಡು, ಇದೀಗ ಮತ್ತೊಮ್ಮೆ ದೂರಾಗಲು ತೀರ್ಮಾನಿಸಿದ್ದಾರೆ ಎನ್ನಲಾಗುತ್ತಿದೆ. ಅದಕ್ಕೆ ಪೂರಕವಾಗಿ ವಿಜಯಲಕ್ಷ್ಮಿ ತಮ್ಮ ಸಾಮಾಜಿಕ ಜಾಲತಾಣದ ಖಾತೆಯಲ್ಲಿನ ಡಿಪಿಯನ್ನು ಬದಲಿಸಿದ್ದಾರೆ. ಇದರೊಂದಿಗೆ ದರ್ಶನ್ ಸೇರಿದಂತೆ ಎಲ್ಲರನ್ನೂ ಅನ್‌ಫಾಲೋ ಮಾಡಿದ್ದಾರೆ.

ಕಾನೂನು ಎಲ್ಲರಿಗೂ ಒಂದೇ ದರ್ಶನ್‌ಗೂ ಕಾನೂನು ಒಂದೇ, ಪರಮೇಶ್ವರವರಿಗೂ ಒಂದೇ ಕಾನೂನು. ಅದನ್ನು ಯಾರೂ ಕೈಗೆತ್ತಿಕೊಳ್ಳಬಾರದು. ರೇಣುಕಾಸ್ವಾಮಿ ತಪ್ಪು ಮಾಡಿದ್ದರೆ ಅವರ ವಿರುದ್ಧ ಪೊಲೀಸರಿಗೆ ದೂರು ನೀಡಬಹುದಿತ್ತು. ಪೊಲೀಸರು ತನಿಖೆ ಮಾಡುತ್ತಿದ್ದರು. ಆದರೆ ಅದನ್ನು ಮಾಡದೇ ಪ್ರಾಣ ತೆಗೆಯುವುದು ಕಾನೂನು ಪ್ರಕಾರ ತಪ್ಪು. ಇದೀಗ ಪೊಲೀಸರು ತನಿಖೆ ಮುಂದುವರಿಸಿದ್ದು, ಕಾನೂನು ಪ್ರಕಾರ ಕ್ರಮವಹಿಸಲಿದ್ದಾರೆ.

– ಡಾ.ಜಿ.ಪರಮೇಶ್ವರ್ ಗೃಹ ಸಚಿವ

ಪ್ರಮುಖಾಂಶ

- ಶವ ಸಾಗಿಸಲು ಹಾಗೂ ತಪ್ಪೊಪ್ಪಿಕೊಳ್ಳಲು 30 ಲಕ್ಷ ಕೊಟ್ಟಿದ್ದ ದರ್ಶನ್
- ರಾಜ್ಯಾದ್ಯಂತ ದರ್ಶನ್ ವಿರುದ್ಧ ಪ್ರತಿಭಟನೆ; ಕಠಿಣ ಕ್ರಮಕ್ಕೆ ಆಗ್ರಹ
- ಈವರೆಗೂ ಯಾವುದೇ ಪ್ರತಿಕ್ರಿಯೆ ನೀಡದ ದರ್ಶನ್ ಕುಟುಂಬ
- ಪೊಲಿಸ್ ವಿಚಾರಣೆಯ ಮಾಹಿತಿ ಪಡೆದ ಆಯುಕ್ತ ದಯಾನಂದ
- ಮಹಜರು ವೇಳೆ ದರ್ಶನ್ ಅಭಿಮಾನಿಗಳ ಮೇಲೆ ಲಘು ಲಾಠಿ ಪ್ರಹಾರ

ಬುಧವಾರ ಏನೇನಾಯಿತು?

- ದರ್ಶನ್, ಪವಿತ್ರಾ ಗೌಡ ಕರೆತಂದು ಪಟ್ಟಣ್ಣಗೆರೆ ಶೆಡ್‌ನಲ್ಲಿ ಸ್ಥಳ ಮಹಜರು
- ಪೊಲೀಸ್ ವಶದಲ್ಲಿದ್ದರೂ ಸಿಗರೇಟ್‌ಗೆ ಬೇಡಿಕೆಯಿಟ್ಟ ದರ್ಶನ್
- ಚಿತ್ರರಂಗದಿಂದ ಬ್ಯಾನ್ ಮಾಡುವ ಬಗ್ಗೆ ಫಿಲ್ಮಂ ಛೇಂಬರ್ ತೀರ್ಮಾನ

ಪ್ರತಿಭಟನೆ

ದರ್ಶನ್ ವಿರುದ್ಧ ಕಠಿಣ ಕಾನೂನು ಕ್ರಮವಹಿಸಬೇಕು ಎಂದು ಆಗ್ರಹಿಸಿ ರಾಜ್ಯಾದ್ಯಂತ ಪ್ರತಿಭಟನೆ ನಡೆದಿವೆ. ಸಮಾಜಕ್ಕೆ ಮಾದರಿಯಾಗಬೇಕಿರುವ ಇಂತಹ ಸೆಲೆಬ್ರೆಟಿಗಳನ್ನು ಜನ ಆರಾಧಿಸುತ್ತಾರೆ. ಆದರೆ ಈ ರೀತಿಯ ಹೇಯ ಕೃತ್ಯದಲ್ಲಿ ಭಾಗವಹಿಸಿರುವುದು ಖಂಡನೀಯ.

ಭಾರತದವರೂ ಸೇರಿ 49 ಮಂದಿ ಸಜೀವ ದಹನ
6 ಮಹಡಿ ಕಟ್ಟಡದಲ್ಲಿ 195 ಕಾರ್ಮಿಕರ ವಾಸ

ಕುವೈತ್ ಬೆಂಕಿ ಅವಘಡ 41 ಭಾರತೀಯರ ಸಾವು

ಕುವೈತ್: ಮಂಗಫ್ ನಗರದ 6 ಮಹಡಿಯ ಕಾರ್ಮಿಕರ ಕಟ್ಟಡದಲ್ಲಿ ಬುಧವಾರ ನಸುಕಿನಲ್ಲಿ ಭಾರಿ ಅಗ್ನಿ ಅವಘಡ ಸಂಭವಿಸಿ, 41 ಭಾರತೀಯರು ಸೇರಿ ಒಟ್ಟು 49 ಕಾರ್ಮಿಕರು ಸಜೀವ ದಹನವಾಗಿದ್ದಾರೆ. ಗಾಯಗೊಂಡಿರುವ 50ಕ್ಕೂ ಅಧಿಕ ಜನರನ್ನು ಆಸ್ಪತ್ರೆಗೆ ದಾಖಲಿಸಲಾಗಿದೆ.

ಕೇರಳ ಮೂಲದ ಎನ್‌ಬಿಟಿಸಿ ಗ್ರೂಪ್ ಮಾಲೀಕ ಕೆ.ಜಿ.ಅಬ್ರಾಹಂ ಎಂಬುವವರ ಒಡೆತನದ ಕಟ್ಟಡದಲ್ಲಿ ಬೆಂಕಿ ಅವಘಡ ಸಂಭವಿಸಿದೆ. 6 ಮಹಡಿಗಳ ಬೃಹತ್ ಕಟ್ಟಡದಲ್ಲಿ ತ.ನಾಡು, ಕೇರಳ ಸೇರಿ ದಂತೆ ಭಾರತದ 195ಕ್ಕೂ ಅಧಿಕ ಕಟ್ಟಡ ಕಾರ್ಮಿಕರು ನೆಲೆಸಿದ್ದರು. ಹೆಚ್ಚಿನವರು ಕೇರಳದವರೇ ಆಗಿದ್ದಾರೆ.

ದಟ್ಟ ಬೆಂಕಿಯ ಕಾರಣ ವಿಪರೀತ ಹೊಗೆ ಆವರಿಸಿದ್ದರಿಂದ ಕಾರ್ಮಿಕರಿಗೆ ಕಟ್ಟಡದಿಂದ ತಕ್ಷಣ ಹೊರ ಬರಲಾಗಿಲ್ಲ. ಉಸಿರುಗಟ್ಟಿ 49 ಮಂದಿ ಪ್ರಜ್ಞೆ ಕಳೆದುಕೊಂಡು ಬೆಂಕಿಗೆ ಸಿಲುಕಿ ಸಜೀವ ದಹನವಾಗಿದ್ದಾರೆ. 50ಕ್ಕೂ ಅಧಿಕ ಜನರಿಗೆ ಸುಟ್ಟಗಾಯಗಳಾಗಿವೆ. ಬಹಳಷ್ಟು ಮಂದಿ ಹೊಗೆಯನ್ನೇ ಉಸಿರಾಡಿದ್ದರಿಂದ ಶ್ವಾಸಕೋಶ ಸಮಸ್ಯೆಯಿಂದ ಬಳಲುತ್ತಿದ್ದಾರೆ. ಗಾಯಾಳುಗಳನ್ನು ಸಮೀಪದ ನಗರದ ವಿವಿಧ ಆಸ್ಪತ್ರೆಗಳಿಗೆ ದಾಖಲಿಸಲಾಗಿದೆ. ಎಐ ಅದಾನ್ ಆಸ್ಪತ್ರೆಯಲ್ಲಿ 30 ಜನರನ್ನು ದಾಖಲಿಸಲಾಗಿದೆ. ಕುವೈತ್ ಜನಸಂಖ್ಯೆಯ ಶೇ.21 ಹಾಗೂ ಅಲ್ಲಿನ ಕಾರ್ಮಿಕರ ಸಂಖ್ಯೆಯ ಶೇ.30 ಜನರು ಭಾರತೀಯರೇ ಆಗಿದ್ದಾರೆ ಎಂಬು ದು ಉಲ್ಲೇಖಾರ್ಹ. ಕುವೈತ್‌ನಲ್ಲಿನ ಭಾರತೀಯ ರಾಯಭಾರಿ ಆದರ್ಶ್ ಸ್ವೈಕಾ ಆಸ್ಪತ್ರೆಗಳಿಗೆ ಭೇಟಿ ನೀಡಿ ಸಂತ್ರಸ್ತರನ್ನು ಮಾತನಾಡಿಸಿ ಮಾಹಿತಿ ಪಡೆದುಕೊಂಡಿದ್ದಾರೆ.

ಪ್ರಧಾನಿ ಮೋದಿ, ಜೈಶಂಕರ್ ಸಂತಾಪ: ಕುವೈತ್‌ನಲ್ಲಿ ನಡೆದ ಅಗ್ನಿ ಅವಘಡದಲ್ಲಿ 49 ಮಂದಿ ಸಾವಿಗೀಡಾಗಿರುವುದು ತೀವ್ರ ನೋವುಂಟು ಮಾಡಿದೆ. → 4

ಬೆಳಗ್ಗೆ 6ಕ್ಕೆ ಹೊತ್ತಿದ ಬೆಂಕಿ

ಕಟ್ಟಡದ ಅಡುಗೆ ಕೋಣೆಯಲ್ಲಿ ಬೆಳಗ್ಗೆ 6 ವೇಳೆ ಹೊತ್ತಿಕೊಂಡ ಬೆಂಕಿ ಕೆಲವೇ ನಿಮಿಷಗಳಲ್ಲಿ ಇಡೀ ಕಟ್ಟಡ ಆವರಿಸಿದೆ ಎಂದು ಕುವೈತ್‌ನ ಮೇಜರ್ ಜನರಲ್ ಈದ್ ರಶೀದ್ ಹಮದ್ ಹೇಳಿದ್ದಾರೆ. ಸದ್ಯ ಕಟ್ಟಡಕ್ಕೆ ಹೊತ್ತಿದ್ದ ಬೆಂಕಿ ನಂದಿಸಲಾಗಿದೆ. ಘಟನೆ ಕುರಿತು ಪೊಲೀಸ್ ತನಿಖೆಗೆ ಸೂಚಿಸಲಾಗಿದೆ. ಕಟ್ಟಡ ಮಾಲೀಕನ ವಿರುದ್ಧ ಕಠಿಣ ಕ್ರಮಕ್ಕೆ ಕುವೈತ್ ಆಡಳಿತ ಮುಂದಾಗಿದೆ ಎಂದು ಹಮದ್ ವಿವರಿಸಿದ್ದಾರೆ.

ಮಾಲೀಕನ ನಿರ್ಲಕ್ಷ್ಯ: ಉಪ ಪ್ರಧಾನಿ ಕಿಡಿ

ಇದೊಂದು ಘೋರ ದುರಂತ ಎಂದಿರುವ ಕುವೈತ್ ಉಪ ಪ್ರಧಾನಿ ಷೇಕ್ ಫಹಾದ್ ಅಲ್ ಯೂಸುಫ್, ಅವಘಡಕ್ಕೆ ಕಟ್ಟಡದ ಮಾಲೀಕರ ನಿರ್ಲಕ್ಷವೇ ಕಾರಣ ಎಂದು ಕಿಡಿಕಾರಿದ್ದಾರೆ. ಅಗ್ನಿ ಅವಘಡದ ಸುದ್ದಿ ತಿಳಿಯುತ್ತಲೇ ಸ್ಥಳಕ್ಕೆ ಧಾವಿಸಿದ ಅವರು, ಕಟ್ಟಡದಿಂದ ಸುಲಭಕ್ಕೆ ಹೊರ ಬರಲಾಗದಂತಹ ಸ್ಥಿತಿ ಇದ್ದುದನ್ನು ಕಂಡು ಕಟ್ಟಡದ ಮಾಲೀಕರ ಬಗ್ಗೆ ಆಕ್ರೋಶ ವ್ಯಕ್ತಪಡಿಸಿದರು. ಮಾಲೀಕನ ದುರಾಸೆಯೇ ಇದಕ್ಕೆ ಕಾರಣ ಎಂದು ಕಿಡಿಕಾರಿದರು.

ಸಹಾಯವಾಣಿ

ಅಗ್ನಿ ಅವಘಡ ಸಂಬಂಧ ಸಂತ್ರಸ್ತರ ನೆರವಿಗಾಗ ಭಾರತ ಸರಕಾರ ಸಹಾಯವಾಣಿ ಆರಂಭಿಸಿದೆ. **+965-65505246** ಕರೆ ಮಾಡಲು ಕೋರಿದೆ.

ಅಪ್ರಾಪ್ತೆಗೆ ಲೈಂಗಿಕ ಕಿರುಕುಳದ ಆರೋಪ
ಬಿಎಸ್‌ವೈಗೆ ನೋಟಿಸ್

ಬೆಂಗಳೂರು: ಅಪ್ರಾಪ್ತೆಗೆ ಲೈಂಗಿಕ ಕಿರುಕುಳ ಆರೋಪದಲ್ಲಿ ಮಾಜಿ ಸಿಎಂ ಯಡಿಯೂರಪ್ಪ ಸಂಕಷ್ಟ ಎದುರಾಗಿದ್ದು, ಪ್ರಕರಣದ ವಿಚಾರಣೆಗೆ ಹಾಜರಾಗಲು ಸಿಐಡಿ ನೋಟಿಸ್ ಜಾರಿಗೊಳಿಸಿದೆ.

ಸಿಐಡಿಯಿಂದ ನೋಟಿಸ್ ನೀಡಿದ ಬೆನ್ನಲ್ಲೇ, ಈ ಪ್ರಕರಣವನ್ನು ರದ್ದುಗೊಳಿಸುವಂತೆ ಕೋರಿ ಯಡಿಯೂರಪ್ಪ ಅವರು ಹೈಕೋರ್ಟ್ ಮೆಟ್ಟಿಲೇರಿದ್ದಾರೆ. ಈ ನಡುವೆ ಪೂರ್ವ ನಿಯೋಜಿತ ಕಾರ್ಯಕ್ರಮದಲ್ಲಿ ಭಾಗಿಯಾಗಿರಬೇಕಿರುವುದರಿಂದ ದೆಹಲಿಗೆ ತೆರಳುತ್ತಿದ್ದು, ಜೂ.15ರಂದು ವಿಚಾರಣೆಗೆ ಹಾಜರಾಗುತ್ತೇನೆ. ಆದ್ದರಿಂದ ವಿನಾಯಿತಿ ನೀಡಬೇಕೆಂದು ಯಡಿಯೂರಪ್ಪ ಅವರು ಸಿಐಡಿಗೆ ಮನವಿ ಮಾಡಿದ್ದಾರೆ. ಅಪ್ರಾಪ್ತೆಗೆ ಲೈಂಗಿಕ ದೌರ್ಜನ್ಯ ನೀಡಿದ್ದಾರೆ ಎನ್ನಲಾದ ಪೋಕ್ಸೊ ಕಾಯಿದೆಯಲ್ಲಿ ಬಿಎಸ್‌ವೈ ವಿರುದ್ಧ ಸದಾಶಿವ ನಗರದಲ್ಲಿ ಮಾ.14ರಂದು ದೂರು ನೀಡಲಾಗಿತ್ತು. ಬಳಿಕ ಸರಕಾರ ಸಿಐಡಿಗೆ ಹಸ್ತಾಂತರಿಸಿತ್ತು. ತನಿಖೆ ನಡೆಸುತ್ತಿರುವ ಸಿಐಡಿ ತನಿಖಾಧಿಕಾರಿಗಳು ನೋಟಿಸ್ ಜಾರಿ ಮಾಡಿದ್ದಾರೆ.

ಎಚ್‌ಎಸ್‌ಆರ್‌ಪಿ ಕಡ್ಡಾಯ; ವಿಸ್ತರಣೆ

ಬೆಂಗಳೂರು: ರಾಜ್ಯದಲ್ಲಿ ಎಲ್ಲ ಮಾದರಿಯ ವಾಹನ ಗಳಿಗೆ ಅತಿ ಸುರಕ್ಷಿತ ನೋಂದಣಿ ಫಲಕ (ಎಚ್‌ಎಸ್‌ಆರ್‌ಪಿ) ಕಡ್ಡಾಯವಾಗಿ ಅಳವಡಿಸದ ವಾಹನ ಮಾಲೀಕರ ವಿರುದ್ಧ ಯಾವುದೇ ಕಠಿಣ ಕ್ರಮ ಕೈಗೊಳ್ಳದಂತೆ ಮೇ 21ರಂದು ಹೊರಡಿಸಿದ್ದ ಆದೇಶವನ್ನು ಹೈಕೋರ್ಟ್ ಜುಲೈ 4ರವರೆಗೂ ವಿಸ್ತರಿಸಿದೆ. ಅಲ್ಲದೆ, ಕಠಿಣ ಕ್ರಮ ಕೈಗೊಳ್ಳುವ ಕುರಿತ ಅವಧಿ ವಿಸ್ತರಿಸುವುದಕ್ಕೆ ರಾಜ್ಯ ಸರಕಾರ ಸ್ವತಂತ್ರವಾಗಿರುತ್ತದೆ ಎಂದು ತಿಳಿಸಿದೆ. ರಾಜ್ಯದಲ್ಲಿ 2019ರ ಏ.1ಕ್ಕಿಂತ ಮುಂಚೆ ನೋಂದಣಿಯಾದ ವಾಹನಗಳಿಗೆ ಮೂಲ ಉಪಕರಣ ತಯಾರಕ ಅಧಿಕೃತ ಡೀಲರ್‌ಗಳ ಮೂಲಕ ಎಚ್‌ಎಸ್‌ಆರ್‌ಪಿ ಅಳವಡಿಸಲು ಅಳವಡಿಸಿಕೊಳ್ಳಲು ರಾಜ್ಯ ಸರಕಾರ 2023ರ ಆ.17ರಂದು ಅಧಿಸೂಚನೆ ಹೊರಡಿಸಿತ್ತು.

ಪ್ರಧಾನಿ ನರೇಂದ್ರ ಮೋದಿ ಜಿ2 ಶೃಂಗಸಭೆಗಾಗಿ ಇಟಲಿ ಪ್ರವಾಸಕ್ಕೆ ಕೆಲವೇ ದಿನಗಳಿರುವಾಗ ಖಲಿಸ್ತಾನಿ ಉಗ್ರ ಸಂಘಟನೆಗಳು ಇಟಲಿಯಲ್ಲಿರುವ ಮಹಾತ್ಮಾ ಗಾಂಧಿ ಪ್ರತಿಮೆಗೆ ಹಾನಿಯೆಸಗಿ ವಿಕೃತಿ ಮೆರೆದಿವೆ.

18ರವರೆಗೆ ಪ್ರಜ್ವಲ್ ಎಸ್‌ಐಟಿ ವಶಕ್ಕೆ

ಬೆಂಗಳೂರು: ಮಹಿಳೆಯರ ಮೇಲೆ ಅತ್ಯಾಚಾರ, ಲೈಂಗಿಕ ದೌರ್ಜನ್ಯ ಆರೋಪದ ಮೇಲೆ ಬಂಧನಕ್ಕೊಳಗಾಗಿರುವ ಪ್ರಜ್ವಲ್ ರೇವಣ್ಣ ಅವರನ್ನು ಜೂನ್ 18ರವರೆಗೆ ಮತ್ತೆ ವಿಶೇಷ ತನಿಖಾ ತಂಡದ ವಶಕ್ಕೆ ಒಪ್ಪಿಸಿ ನ್ಯಾಯಾಲಯ ಆದೇಶಿಸಿದೆ. ನ್ಯಾಯಾಲಯವು ಜೂನ್ 10ರಂದು ಪ್ರಜ್ವಲ್ ರೇವಣ್ಣ ಅವರನ್ನು 14 ದಿನ ನ್ಯಾಯಾಂಗ ಬಂಧನಕ್ಕೆ ಒಪ್ಪಿಸಿತ್ತು. ಆದರೆ ಸೈಬರ್ ಕ್ರೈಮ್ ಪ್ರಕರಣಕ್ಕೆ ಸಂಬಂಧಿಸಿದಂತೆ ಎಸ್‌ಐಟಿ ಬುಧವಾರ ಪ್ರಜ್ವಲ್ ವಿರುದ್ಧ ಬಾಡಿ ವಾರೆಂಟ್ ಕೋರಿ ಅರ್ಜಿ ಸಲ್ಲಿಸಿತ್ತು. ವಿಚಾರಣೆ ನಡೆಸಿದ ನ್ಯಾಯಾಲಯ, ಎಸ್‌ಐಟಿ ಮನವಿ ಪುರಸ್ಕರಿಸಿದ್ದಾರೆ. ಮಂಗಳವಾರದವರೆಗೆ ಪ್ರಜ್ವಲ್ ಅವರನ್ನು ಎಸ್‌ಐಟಿ ಮತ್ತೆ ತನ್ನ ವಶಕ್ಕೆ ಪಡೆದಿದೆ.

ತೆರವಾದ ಸ್ಥಾನಗಳಿಗೆ ಶೀಘ್ರದಲ್ಲೇ ಚುನಾವಣೆ
ಲೋಕಸಭೆ ಸದಸ್ಯರಾಗಿ ಆಯ್ಕೆ ರಾಜ್ಯಸಭೆಯ 10 ಸ್ಥಾನ ತೆರವು

ದೆಹಲಿ: ರಾಜ್ಯಸಭೆಯ ಕೆಲ ಸದಸ್ಯರು ಲೋಕಸಭೆ ಚುನಾವಣೆಯಲ್ಲಿ ಸ್ಪರ್ಧಿಸಿ ಗೆದ್ದ ಕಾರಣ ರಾಜ್ಯಸಭೆಯಲ್ಲಿ 10 ಸ್ಥಾನಗಳು ತೆರವುಗೊಂಡಿವೆ ಎಂದು ರಾಜ್ಯಸಭಾ ಕಾರ್ಯಾಲಯವು ತಿಳಿಸಿದೆ.

ಅಸ್ಸಾಂ, ಬಿಹಾರ ಮತ್ತು ಮಹಾರಾಷ್ಟ್ರದಲ್ಲಿ ತಲಾ ಎರಡು ಸ್ಥಾನಗಳು, ಹರಿಯಾಣ, ಮಧ್ಯಪ್ರದೇಶ, ರಾಜಸ್ಥಾನ ಮತ್ತು ತ್ರಿಪುರಾದಲ್ಲಿ ತಲಾ ಒಂದು ಸ್ಥಾನ ಸದ್ಯ ಖಾಲಿಯಾಗಿವೆ ಎಂದು ತಿಳಿಸಿದೆ.

ಕಾಮಕ್ಯ ಪ್ರಸಾದ್ ತಾಸಾ, ಸರ್ಬಾನಂದ ಸೋನಾವಾಲ್ (ಅಸ್ಸಾಂ), ಮೀಸಾ ಭಾರತಿ, ವಿವೇಕ್ ಠಾಕೂರ್ (ಬಿಹಾರ), ದೀಪೆಂದರ್ ಸಿಂಗ್ ಹೂಡಾ (ಹರಿಯಾಣ), ಜ್ಯೋತಿರಾದಿತ್ಯ ಸಿಂಧಿಯಾ (ಮಧ್ಯಪ್ರದೇಶ), ಉದಯನ್‌ರಾಜೆ ಭೋಸ್ಲೆ, ಪೀಯೂಷ್ ಗೋಯಲ್ (ಮಹಾರಾಷ್ಟ್ರ), ಕೆ.ಸಿ. ವೇಣುಗೋಪಾಲ್ (ರಾಜಸ್ಥಾನ) ಮತ್ತು ವಿಪ್ಲಬ್ ಕುಮಾರ್ ದೇವ್ (ತ್ರಿಪುರಾ) ಅವರು ಲೋಕಸಭೆ ಸದಸ್ಯರಾಗಿ ಆಯ್ಕೆ ಆಗಿದ್ದಾರೆ. ಹೀಗಾಗಿ ಅವರ ರಾಜ್ಯಸಭೆ ಸದಸ್ಯತ್ವವನ್ನು ಅಂತ್ಯಗೊಳಿಸಲಾಗಿದೆ. ತೆರವುಗೊಂಡಿರುವ ಸ್ಥಾನಗಳಿಗೆ ಚುನಾವಣಾ ಆಯೋಗವು ಶೀಘ್ರದಲ್ಲೇ ಚುನಾವಣೆ ಘೋಷಿಸಲಿದೆ ಎನ್ನಲಾಗಿದೆ.

- ಅಸ್ಸಾಂ, ಬಿಹಾರ ಮತ್ತು ಮಹಾರಾಷ್ಟ್ರದಲ್ಲಿ ತಲಾ ಎರಡು ಸ್ಥಾನಗಳು ತೆರವು
- ಹರಿಯಾಣ, ಮಧ್ಯಪ್ರದೇಶ, ರಾಜಸ್ಥಾನ, ತ್ರಿಪುರಾದಲ್ಲಿ ತಲಾ ಒಂದು ಸ್ಥಾನ ಖಾಲಿ

ಒಡಿಶಾ ಸಿಎಂ ಆಗಿ ಮಾಝಿ ಪ್ರಮಾಣ ಸ್ವೀಕಾರ

ಭುವನೇಶ್ವರ: ಒಡಿಶಾದ ಸಿಎಂ ಆಗಿ ಮೋಹನ್ ಚರಣ್ ಮಾಝಿ ಅವರು ಬುಧವಾರ ಮಾಣ ವಚನ ಸ್ವೀಕರಿಸಿದರು. ಇದೇ ವೇಳೆ ಡಿಸಿಎಂಗಳಾಗಿ ಕೆ.ವಿ.ಸಿಂಗ್ ದೇವ್ ಮತ್ತು ಪ್ರವತಿ ಪರಿದಾ ಪ್ರಮಾಣವಚನ ಸ್ವೀಕರಿಸಿದರು. ಮೋಹನ್ ಚರಣ್ ಮಾಝಿ ಅವರು ಒಡಿಶಾದಲ್ಲಿ ಸ್ಪಷ್ಟ ಬಹುಮತದಿಂದ ಅಧಿಕಾರಕ್ಕೆ ಬಂದಿರುವ ಬಿಜೆಪಿಯ ಪ್ರಥಮ ಸಿಎಂ ಎಂಬ ಹೆಗ್ಗಳಿಕೆಗೆ ಪಾತ್ರರಾಗಿದ್ದಾರೆ.

ನಾಲ್ಕನೇ ಬಾರಿ ಆಂಧ್ರ ಸಿಎಂ ನಾಯ್ಡು ಪ್ರಮಾಣ

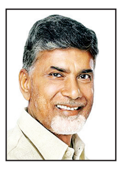

ವಿಜಯವಾಡ: ಟಿಡಿಪಿ ಮುಖ್ಯಸ್ಥ, ಎನ್‌ಡಿಎ ಶಾಸಕಾಂಗ ಪಕ್ಷದ ನಾಯಕ ಎನ್. ಚಂದ್ರಬಾಬು ನಾಯ್ಡು ಅವರು ಆಂಧ್ರಪ್ರದೇಶದ ಸಿಎಂ ಆಗಿ ಖಬುಧವಾರ ಪ್ರಮಾಣವಚನ ಸ್ವೀಕರಿಸಿದರು. ಸಚಿವರಾಗಿ ಜನಸೇನಾದ ಪವನ್ ಕಲ್ಯಾಣ್, ನಾರಾ ಲೋಕೇಶ್ ಸಹ ಪ್ರಮಾಣವಚನ ಸ್ವೀಕರಿಸಿದರು. ಕಾರ್ಯಕ್ರಮದಲ್ಲಿ ಎನ್‌ಡಿಎ ಮೈತ್ರಿಕೂಟದ ನಾಯಕರು ಸೇರಿ ಲಕ್ಷಾಂತರ ಜನ ಪಾಲ್ಗೊಂಡಿದ್ದರು.

ಉಪೇಂದ್ರ ದ್ವಿವೇದಿ ಸೇನೆಯ ನೂತನ ಮುಖ್ಯಸ್ಥ

ದೆಹಲಿ: ಸೇನೆಯ ಉಪ ಮುಖ್ಯಸ್ಥರಾಗಿದ್ದ ಲೆ.ಜ. ಉಪೇಂದ್ರ ದ್ವಿವೇದಿ ಅವರು ಸೇನೆಯ ನೂತನ ಮುಖ್ಯಸ್ಥರಾಗಿ ನೇಮಕಗೊಂಡಿದ್ದಾರೆ. ಹಾಲಿ ಮುಖ್ಯಸ್ಥ ಜನರಲ್ ಪಾಂಡೆ ಅವರು ಜೂ.30ರಂದು ನಿವೃತ್ತರಾಗಲಿದ್ದು, ಅವರ ಸ್ಥಾನಕ್ಕೆ ದ್ವಿವೇದಿ ಅಧಿಕಾರ ಸ್ವೀಕರಿಸುವರು. ಪಾಂಡೆ ಅವರು ಮೇ 31ರಂದೇ ನಿವೃತ್ತರಾಗಬೇಕಿತ್ತು. ಸರಕಾರ ಅವರ ಸೇವೆಯನ್ನು ಒಂದು ತಿಂಗಳು ವಿಸ್ತರಿಸಿತ್ತು.

ಪಾಕ್ ಉಗ್ರನಿಗೆ ಕ್ಷಮೆ ನೀಡಲು ಮುರ್ಮು ನಕಾರ

ದೆಹಲಿ: ಕೆಂಪುಕೋಟೆ ಮೇಲೆ 24 ವರ್ಷಗಳ ಹಿಂದೆ ದಾಳಿ ನಡೆಸಿದ್ದ ಪಾಕಿಸ್ತಾನದ ಉಗ್ರ ಮೊಹಮ್ಮದ್ ಆರೀಫ್ ಅಲಿಯಾಸ್ ಅಶ್ಫಕ್ ಕ್ಷಮಾಪಣಾ ಅರ್ಜಿಯನ್ನು ರಾಷ್ಟ್ರಪತಿ ದ್ರೌಪದಿ ಮುರ್ಮು ತಿರಸ್ಕರಿಸಿದ್ದಾರೆ. 2000, ಡಿ.22ರಂದು ಕೆಂಪುಕೋಟೆ ಮೇಲೆ ದಾಳಿ ನಡೆದಿತ್ತು. ಈ ವೇಳೆ 7 ರಜಪೂತ್ ರೈಫಲ್ಸ್‌ನ ಯೋಧರ ಮೇಲೆ ಆರೀಫ್ ನಡೆಸಿದ್ದ ಗುಂಡಿನ ದಾಳಿಯಲ್ಲಿ, ಮೂವರು ಹುತಾತ್ಮರಾಗಿದ್ದರು.

ನಿಗಮದ ಹಣ ವರ್ಗಾವಣೆಯ ಹಿಂದೆ ಖಾಸಗಿ ಜಾಲ ಸಕ್ರಿಯ

ವಾಲ್ಮೀಕಿ ನಿಗಮ ಹಗರಣ ಕಮಿಷನ್ ದಂಧೆ ಕೈವಾಡ

ಬೆಂಗಳೂರು: ರಾಜ್ಯದಲ್ಲಿ ಭಾರಿ ವಿವಾದಕ್ಕೆ ಕಾರಣವಾಗಿರುವ ವಾಲ್ಮೀಕಿ ಅಭಿವೃದ್ಧಿ ನಿಗಮ ಮಂಡಳಿಯ ಹಣ ವರ್ಗಾವಣೆಯ ಹಿಂದೆ ಕಮಿಷನ್ ದಂಧೆಯ ಕೈವಾಡವಿದೆ ಎನ್ನುವ ಮಾಹಿತಿ ಬಹಿರಂಗವಾಗಿದೆ.

ಎಸ್‌ಐಟಿ ವತಿಯಿಂದ ನಡೆಯುತ್ತಿರುವ ಈ ಹಗರಣದಲ್ಲಿ ಹೈದರಾಬಾದ್ ನಂಟಿರುವುದು ಬಹಿರಂಗವಾಗಿದೆ. ಆದರೆ ಈ ಪ್ರಮಾಣದಲ್ಲಿ ಹಣ ವರ್ಗಾಯಿಸಲು ಕಾರಣವೇನು? ಎನ್ನುವ ಪ್ರಶ್ನೆ ಅನೇಕರಲ್ಲಿತ್ತು. ಈ ಪ್ರಶ್ನೆಗೆ ಇದೀಗ ಸ್ಪಷ್ಟನೆ ಸಿಕ್ಕಿದ್ದು, ಕಮಿಷನ್ ಆಸೆಗೆ ಬಿದ್ದು ಈ ಪ್ರಮಾಣದಲ್ಲಿ ಹಣ ವರ್ಗಾಯಿಸಲಾಗಿದೆ ಎನ್ನಲಾಗುತ್ತಿದೆ.

ನಿಗಮದ ಹಣ ವರ್ಗಾವಣೆಯ ಹಿಂದೆ ಖಾಸಗಿ ಜಾಲವೊಂದು ಸಕ್ರಿಯವಾಗಿದ್ದು, ನಿಗಮದಲ್ಲಿದ್ದ ಹಣವನ್ನು ಒಂದು ತಿಂಗಳ ಮಟ್ಟಿಗೆ ಪಡೆದುಕೊಂಡು ಅದನ್ನು ಬೇರೆ ಕಡೆ ಹೂಡಿಕೆ ಮಾಡಿ ಲಾಭ ಗಳಿಸಿ ತಿಂಗಳ ಬಳಿಕ ಕಮಿಷನ್‌ನೊಂದಿಗೆ ಅಸಲನ್ನು ವಾಪಸ್ ಸಂದಾಯ ಮಾಡಲಾಗುತ್ತಿತ್ತು ಎನ್ನಲಾಗಿದೆ.

- ಹಣದ ವಹಿವಾಟು ಮೂಲಕ ಸಿಬಿಲ್ ಸ್ಕೋರ್ ಹೆಚ್ಚಿಸಿಕೊಂಡು, ಷೇರು ಮಾರುಕಟ್ಟೆಯಲ್ಲಿ ಹಣ ಹೂಡುವ ಲೆಕ್ಕಾಚಾರ
- 97 ಕೋಟಿ ರುಪಾಯಿ ಹಣ ವರ್ಗಾವಣೆಗೆ ಐದು ಕೋಟಿ ರುಪಾಯಿ ಕಮಿಷನ್ ನೀಡುವ ಭರವಸೆ ನೀಡಿ 4 ಕೋಟಿ ಪಾವತಿ

16 ಕೆಜಿ ಚಿನ್ನ, 10 ಕೋಟಿ ಜಪ್ತಿ

ನಕಲಿ ಖಾತೆ ತೆರೆದ ಆರೋಪದಲ್ಲಿ ಸತ್ಯನಾರಾಯಣ ವರ್ಮ ಎಂಬಾತನನ್ನು ಹೈದರಾಬಾದ್‌ನಲ್ಲಿ ಬಂಧಿಸಲಾಗಿದೆ. ಈತ ವಿವಿಧ ಕಂಪನಿಗಳ ಹೆಸರಿನಲ್ಲಿ 18 ಬ್ಯಾಂಕ್ ಖಾತೆ ತೆರೆದಿದ್ದ. ಎಲ್ಲ ಬ್ಯಾಂಕ್ ಖಾತೆಗಳಿಗೂ ವಾಲ್ಮೀಕಿ ನಿಗಮದಿಂದ ಹಣ ವರ್ಗಾವಣೆ ಆಗಿತ್ತು. ಬಂಧಿತ ಸತ್ಯನಾರಾಯಣನಿಂದ 16 ಕೆಜಿ ಚಿನ್ನ, 10 ಕೋಟಿ ನಗದು ಜಪ್ತಿ ಮಾಡಲಾಗಿದೆ.

ಈ ರೀತಿ ತಾತ್ಕಾಲಿಕವಾಗಿ ಹಣ ವರ್ಗಾಯಿಸುವುದು, ಹಲವು ಬಾರಿ ಹಣದ ವಹಿವಾಟು ನಡೆದಿದೆ. ಆದರೆ ಈ ಬಾರಿ ಇದು ಬಹಿರಂಗವಾಗಿದೆ ಎಂದು ತಿಳಿದುಬಂದಿದೆ. → 4

ಸಾಲು ಸಾಲು ವಿವಾದಗಳಿಂದ ಬೇಸತ್ತಿರುವ ಸ್ಯಾಂಡಲ್‌ವುಡ್ । ಸಮರ್ಥನೆ ಮಾಡಿಕೊಳ್ಳಲಾಗದ ಸ್ಥಿತಿಯಲ್ಲಿ ಚಿತ್ರರಂಗ

ದರ್ಶನ್ ಅಂದರ್; ಚಂದನವನ ಮೌನ

ಪ್ರಶಾಂತ್ ಟಿ.ಆರ್ ಬೆಂಗಳೂರು

ಚಾಲೆಂಜಿಂಗ್ ಸ್ಟಾರ್ ದರ್ಶನ್‌ಗೂ ವಿವಾದಗಳಿಗೂ ನಂಟು ಹೊಸತಲ್ಲ. ಈ ಹಿಂದೆ ಹಲವು ವಿವಾದಗಳು ಎದುರಾದ ಸಮಯದಲ್ಲಿ ದರ್ಶನ್ ಕೈಹಿಡಿದಿದ್ದ ಚಿತ್ರರಂಗ ಈ ಬಾರಿ 'ಮೌನ'ಕ್ಕೆ ಶರಣಾಗಿದೆ.

ಪತಿ-ಪತ್ನಿ ಗಲಾಟೆ ಎದುರಾದ ಸಮಯದಲ್ಲಿ ಚಿತ್ರರಂಗದ ಹಿರಿಯರೆಲ್ಲ ಸೇರಿ ಸಮಾಧಾನಪಡಿಸಿ, ಸಂಧಾನ ಮಾಡಿದ್ದರು. ಬಳಿಕ ಸಾಲು ಸಾಲು ವಿವಾದಗಳನ್ನು ಮೈಮೇಲೆ ಎಳೆದುಕೊಂಡಾಗಲೂ ಡ್ಯಾಮೇಜ್ ಕಂಟ್ರೋಲ್‌ಗೆ ಅನೇಕ ಕಲಾವಿದರು ಶ್ರಮಿಸಿದ್ದರು. ಆದರೀಗ ಕೇಳಿಬಂದಿರುವ ಕೊಲೆ ಆರೋಪದಲ್ಲಿ ಮಾತ್ರ ಬಹುತೇಕರು ದರ್ಶನ್ ಅವರಿಂದ ಅಂತರ ಕಾಯ್ದುಕೊಂಡಿದ್ದಾರೆ.

ಇತರೆ ಪ್ರಕರಣಗಳಲ್ಲಿ ದರ್ಶನ್ ಪರ ನಿಲ್ಲುತ್ತಿದ್ದವರಿಗೆ ಈ ಪ್ರಕರಣದಲ್ಲಿ ಸಮರ್ಥನೆ

ಮಾಡಿಕೊಳ್ಳಲು ಆಗದ ರೀತಿಯಲ್ಲಿ ಸಾಕ್ಷ್ಯಗಳು ಕಾಣಿಸುತ್ತಿವೆ. ಇದರೊಂದಿಗೆ ಈ ಹಿಂದಿನ ಹಲವು ವಿವಾದಗಳಿಂದ 'ಹೊಡೆತ' ತಿಂದರೂ ಈ ರೀತಿಯ ಕ್ರೌರ್ಯ ಮೆರೆದಿರುವುದಕ್ಕೆ ಬಹುತೇ ಕರಿಗೆ ದರ್ಶನ್ ವಿರುದ್ಧ ಅಸಮಾಧಾನವಿದೆ. ಆದರೆ ಈ ಬಗ್ಗೆ ಬಹಿರಂಗವಾಗಿ ಹೇಳಿಕೆ ಕೊಟ್ಟರೆ ಮುಂದೆ ಸಮಸ್ಯೆಯಾಗುತ್ತದೆ ಎನ್ನುವ ಕಾರಣಕ್ಕೆ ಇಡೀ ಪ್ರಕರಣದ ಬಗ್ಗೆ ಮಾತನಾಡದಿರಲು ಬಹುತೇಕರು ತೀರ್ಮಾನಿಸಿದ್ದಾರೆ ಎನ್ನಲಾಗಿದೆ. → 4

ಬ್ಯಾನ್‌ಗೆ ಬಿಗಿಪಟ್ಟು?

ದರ್ಶನ್ ಪುಂಡಾಟ ಇದೇ ಮೊದಲೇನಲ್ಲ, ಈ ಹಿಂದೆಯೂ ಹಲವು ಬಾರಿ ದರ್ಶನ್ ನಿರ್ಮಾಪಕರು, ಸಹಕಲಾವಿದರ ಜತೆಗೆ ಅತಿರೇಕದಿಂದ ವರ್ತಿಸಿದ್ದಾರೆ. ಹಾಗಾಗಿಯೇ ಬಹುತೇಕರು ಅವರೊಂದಿಗೆ ಅಂತರ ಕಾಯ್ದುಕೊಂಡಿದ್ದಾರೆ. ಈಗ ದರ್ಶನ್ ಅವರ ಮೇಲೆ ಬಂದಿರುವ ಆರೋಪ ಸಾಬೀತಾದರೆ ಅವರನ್ನು ಚಿತ್ರರಂಗದಿಂದಲೇ ಬ್ಯಾನ್ ಮಾಡಬೇಕು ಎಂಬ ಕೂಗು ಕೇಳಿ ಬರುತ್ತಿದೆ. ಆದರೆ ಈ ಬಗ್ಗೆ ವಾಣಿಜ್ಯ ಮಂಡಳಿಯಾಗಲಿ, ಕಲಾವಿದರ ಸಂಘವಾಗಲಿ ಯಾವುದೇ ಪ್ರತಿಕ್ರಿಯೆ ನೀಡುತ್ತಿಲ್ಲ. ಬದಲಾಗಿ ತಪ್ಪಿತಸ್ಥರಿಗೆ ಕಾನೂನು ರೀತಿ ಶಿಕ್ಷೆಯಾಗಲಿ ಎಂಬುದಷ್ಟೇ ಅವರ ನಿಲುವಾಗಿದೆ.

ಡೆವಿಲ್ ವಿಳಂಬ

ನಟ ದರ್ಶನ್ ಕೊಲೆ ಆರೋಪದಲ್ಲಿ ಸಂಕಷ್ಟಕ್ಕೆ ಸಿಲುಕಿದ್ದು, ಜೈಲು ಸೇರಿದ್ದಾರೆ. ಇದು ಅವರು ನಟಿಸುತ್ತಿದ್ದ ಸಿನಿಮಾಗಳ ಮೇಲೆ ಪರಿಣಾಮ ಬೀರಲಿದೆ. ಸದ್ಯ ದರ್ಶನ್ ಡೆವಿಲ್ ಚಿತ್ರದ ಚಿತ್ರೀಕರಣದಲ್ಲಿ ಬ್ಯುಸಿಯಾಗಿದ್ದರು, ಅಕ್ಟೋಬರ್‌ನಲ್ಲಿ ಡೆವಿಲ್ ಚಿತ್ರವನ್ನು ತೆರೆಗೆ ತರಬೇಕು ಎಂದು ಚಿತ್ರತಂಡ ಯೋಜನೆ ಹಾಕಿಕೊಂಡಿದೆ. ಅದಕ್ಕಾಗಿ ಭರದಿಂದ ಶೂಟಿಂಗ್ ಕೂಡ ನಡೆಸಲಾಗುತ್ತಿತ್ತು. ಮಂಗಳವಾರ ಕೂಡ ಡೆವಿಲ್ ಚಿತ್ರದ ಶೂಟಿಂಗ್ ಶೇಡ್ಯೂಲ್ ಇತ್ತು. ಮುಂಜಾನೆ ಜಿಮ್‌ಗೆ ಹೋಗಿ ಬಂದ ದರ್ಶನ್ ಅವರನ್ನು ಕೊಲೆ ಪ್ರಕರಣದ ಸಂಬಂಧ ಪೊಲೀಸರು ಬಂಧಿಸಿ, ನ್ಯಾಯಾಂಗ ಬಂಧನಕ್ಕೆ ಒಪ್ಪಿಸಿದ್ದಾರೆ. ಹಾಗಾಗಿ ಡೆವಿಲ್ ಚಿತ್ರೀಕರಣ ಕೂಡ ತೆರೆಗೆ ಬರುವುದು ಇನ್ನೂ ತಡವಾಗುವುದು ಖಚಿತವಾಗಿದೆ.

ತಾಲೂಕು ಕೇಂದ್ರಗಳಿಗೆ ಕಚೇರಿ ಮಂಜೂರು ಮಾಡಿ

ಕೊಲ್ಹಾರ: ವಿಜಯಪುರ ಜಿಲ್ಲೆಯ ನೂತನ ತಾಲೂಕು ಕೇಂದ್ರಗಳಿಗೆ ಪೂರ್ಣ ಪ್ರಮಾಣದಲ್ಲಿ ಸರಕಾರಿ ಕಚೇರಿಗಳನ್ನು ಮಂಜೂರು ಮಾಡಲು ಕ್ರಮ ಕೈಗೊಳ್ಳಬೇಕು ಎಂದು ಕರ್ನಾಟಕ ರಕ್ಷಣಾ ವೇದಿಕೆ ರಾಜ್ಯ ಸಂಘಟನಾ ಕಾರ್ಯದರ್ಶಿ ಅಶೋಕ ಹಾರಿವಾಳ ನೇತೃತ್ವದಲ್ಲಿ ಕರವೇ ಮುಖಂಡರು ಮುಖ್ಯಮಂತ್ರಿ ಸಿದ್ದರಾಮಯ್ಯನವರಿಗೆ ಬೆಂಗಳೂರಿನಲ್ಲಿ ಮನವಿ ಸಲ್ಲಿಸಿದರು. ವಿಜಯಪುರ ಜಿಲ್ಲೆ ವ್ಯಾಪ್ತಿಯಲ್ಲಿ ಹೊಸ ತಾಲೂಕು ಕೇಂದ್ರಗಳ ಘೋಷಣೆಯಾಗಿ ಸುಮಾರು ವರ್ಷಗಳು ಗತಿಸುತ್ತಾ ಬಂದರು ಕೂಡ ನೂತನ ತಾಲೂಕು ಕೇಂದ್ರಗಳಲ್ಲಿ ಪೂರ್ಣ ಪ್ರಮಾಣದ ಸರಕಾರಿ ಕಚೇರಿಗಳು ಪ್ರಾರಂಭವಾಗದೆ ಇರುವುದರಿಂದ ರೈತರಿಗೆ ಹಾಗೂ ಸಾರ್ವಜನಿಕರಿಗೆ ಆಡಳಿತಾತ್ಮಕವಾಗಿ ಸಮಸ್ಯೆಯಾಗುತ್ತಿದ್ದು ಸಾರ್ವಜನಿಕರ ಹಿತದೃಷ್ಟಿಯಿಂದ ನೂತನ ತಾಲೂಕ ಕೇಂದ್ರಗಳಲ್ಲಿ ಕೂಡಲೇ ಪೂರ್ಣ ಪ್ರಮಾಣದರಲ್ಲಿ ಕಚೇರಿಗಳನ್ನು ಪ್ರಾರಂಭಿಸಬೇಕು ಎಂದು ಮುಖ್ಯಮಂತ್ರಿಗಳಲ್ಲಿ ಅರಿಕೆ ಮಾಡಿಕೊಂಡರು. ಈ ಸಂದರ್ಭದಲ್ಲಿ ಕರವೇ ಪದಾಧಿಕಾರಿಗಳಾದ ರವಿ ಗೊಳಸಂಗಿ ಹಾಗೂ ಇನ್ನಿತರರು ಇದ್ದರು.

ಮಕ್ಕಳಲ್ಲಿ ಆತ್ಮವಿಶ್ವಾಸ ಮೂಡಿಸಲು ಶ್ರಮಿಸೋಣ

ದೇವರಹಿಪ್ಪರಗಿ: ಮಕ್ಕಳಲ್ಲಿ ಸ್ವಯಂ ಮೌಲ್ಯ, ಆತ್ಮವಿಶ್ವಾಸ, ಸೃಜನಶೀಲತೆ, ಸಮಾನತೆ, ಶಾಂತಿ ಮನೋಭಾವ ಮೂಡಿಸಲು ಶ್ರಮಿಸೋಣ ಎಂದು ತಾಲೂಕು ಪಂಚಾಯತ ಕಾರ್ಯನಿರ್ವಾಹಕ ಅಧಿಕಾರಿ ರಾಮು ಅಗ್ನಿ ಹೇಳಿದರು.

ಜೂ. 11 ಅಂತಾರಾಷ್ಟ್ರೀಯ ಆಟದ ದಿನದ ಅಂಗವಾಗಿ ಮುಳಸಾವಳಗಿ ಗ್ರಾಮ ಪಂಚಾಯತ ಗ್ರಂಥಾಲಯದಲ್ಲಿ ಹಮ್ಮಿಕೊಂಡ ಕಾರ್ಯಕ್ರಮದಲ್ಲಿ ಮಾತನಾಡಿ, ಗ್ರಾಮ ಪಂಚಾಯತ ಹರಿವು ಕೇಂದ್ರಗಳಲ್ಲಿ ಅಂತಾರಾಷ್ಟ್ರೀಯ ಆಟದ ದಿನದ ಅಂಗವಾಗಿ ಆಟದ ಹಕ್ಕನ್ನು ಸಂಭ್ರಮಿಸಲು ವಿಶ್ವಸಂಸ್ಥೆಯು ಅಂಗೀಕರಿಸಿ ಘೋಷಿಸಿದ್ದಾರೆ.

ಗ್ರಾಮೀಣ ಅಭಿವೃದ್ಧಿ ಮತ್ತು ಪಂಚಾಯತ್ ಇಲಾಖೆ ಅಂತಾರಾಷ್ಟ್ರೀಯ ಆಟದ ಎಲ್ಲಾ ಮಕ್ಕಳಿಗೆ ಕ್ರೀಡಾ ಚಟುವಟಿಕೆಗಳನ್ನು ಗ್ರಾಮ ಪಂಚಾಯತ ವ್ಯಾಪ್ತಿಯಲ್ಲಿ ಆಯೋಜಿಸಿ ಸಾಮಾಜಿಕ ಸಾಮರ್ಥ್ಯ ಲಿಂಗ ಜಾತಿ ವರ್ಗ ಮೂಲಗಳನ್ನು ತೊಡೆದು ಹಾಕಲು ಮಕ್ಕಳಲ್ಲಿ ಅರಿವು ಮೂಡಿಸುವುದು ನಮ್ಮೆಲ್ಲರ ಕರ್ತವ್ಯವಾಗಿದೆ ಎಂದು ಹೇಳಿದರು. ನಂತರ ಕೋರವಾರ ಗ್ರಾಮ ಪಂಚಾಯತಗೆ ಭೇಟಿ ನೀಡಿ ಸರಕಾರಿ ಕನ್ನಡ ಶಾಲೆಯಲ್ಲಿ ಹಮ್ಮಿಕೊಂಡ ಒಳಾಂಗಣ ಕ್ರೀಡಾಕೂಟಕ್ಕೆ ಚಾಲನೆ ನೀಡಿ ಮಕ್ಕಳೊಂದಿಗೆ ಚೆಸ್ ಮತ್ತು ಕೇರಂ ಆಟವನ್ನು ಆಟವಾಡಿ ಸಂಭ್ರಮಿಸಿದರು.

ದೇವರಹಿಪ್ಪರಗಿ ತಾಲೂಕು ಪಂಚಾಯತ ವಯಿತಿಂದ ಅಂತಾರಾಷ್ಟ್ರೀಯ ಆಟದ ದಿನ ಆಚರಣೆ ಮಾಡಲಾಯಿತು.

ಅನುಗ್ರಹ ಕಣ್ಣಿನ ಆಸ್ಪತ್ರೆ ವತಿಯಿಂದ ಉಚಿತ ಚಿಕಿತ್ಸೆ

ತಾಳಿಕೋಟಿ: ವಿಜಯಪುರ ಅನುಗ್ರಹ ಕಣ್ಣಿನ ಆಸ್ಪತ್ರೆ ವತಿಯಿಂದ ಇತ್ತೀಚಿಗೆ ಚಬನೂರು ಗ್ರಾಮದಲ್ಲಿ ಹಮ್ಮಿಕೊಂಡ ಉಚಿತ ಕಣ್ಣಿನ ತಪಾಸಣೆ ಹಾಗೂ ಶಸ್ತ್ರ ಚಿಕಿತ್ಸಾ ಶಿಬಿರದಲ್ಲಿ ಶಸ್ತ್ರಚಿಕಿತ್ಸೆಗೆ ಆಯ್ಕೆಯಾದ 460 ಜನರಲ್ಲಿ 40 ಜನರಿಗೆ ಮೊದಲ ಹಂತದಲ್ಲಿ ಉಚಿತವಾಗಿ ಚಿಕಿತ್ಸೆ ನಡೆಸಲಾಯಿತು. ತಾಲೂಕಿನ ಚಬನೂರ ಗ್ರಾಮದಲ್ಲಿ ಶ್ರೀ ಅಮೋಘಸಿದ್ದೇಶ್ವರ ಜಾತ್ರಾ ಮಹೋತ್ಸವದ ಅಂಗವಾಗಿ ಈ ತಪಾಸಣಾ ಶಿಬಿರ ಹಮ್ಮಿಕೊಳ್ಳಲಾಗಿತ್ತು ಇದರಲ್ಲಿ ಬಾಗಲಕೋಟೆ ವಿಜಯಪುರ ಹಾಗೂ ಯಾದಗಿರಿ ಜಿಲ್ಲೆಯ ಸುಮಾರು 1500 ಜನರು ತಪಾಸಣೆಗೆ ಒಳಗಾಗಿದ್ದರು ಇವರಲ್ಲಿ 460 ಜನರನ್ನು ಚಿಕಿತ್ಸೆಗೆ ಆಯ್ಕೆ ಮಾಡಲಾಗಿತ್ತು ಇದೀಗ ಇವರೆಲ್ಲರನ್ನು ಹಂತ ಹಂತವಾಗಿ ಶಸ್ತ್ರ ಚಿಕಿತ್ಸೆಗೆ ಒಳಪಡಿಸುತ್ತಿದ್ದು ಮೊದಲ ಹಂತದಲ್ಲಿ 40 ಜನರನ್ನು ತಾಳಿಕೋಟಿಯ ಅನುಗ್ರಹ ಆಸ್ಪತ್ರೆಯಿಂದ ವಿಜಯಪುರ ಅನುಗ್ರಹ ಆಸ್ಪತ್ರೆಗೆ ಕರೆದುಕೊಂಡು ಹೋಗಿ ಎರಡು ದಿನಗಳವರೆಗೆ ಅಲ್ಲಿ ಇಟ್ಟುಕೊಂಡು ಅವರೆಲ್ಲರ ಚಿಕಿತ್ಸೆ ಉಚಿತವಾಗಿ ಮಾಡಿ ಔಷಧ ಉಪಚಾರವನ್ನು ಕೊಟ್ಟು ಮರಳಿ ತಾಳಿಕೋಟಿಗೆ ಕಳಿಸಲಾಗಿದೆ. ಬುಧವಾರ ಮತ್ತೆ 40 ಜನರನ್ನು ಚಿಕಿತ್ಸೆಗಾಗಿ ಕಳಿಸಿಕೊಡಲಾಯಿತು. ಒಟ್ಟು 460 ಜನರಿಗೆ ಶಸ್ತ್ರ ಚಿಕಿತ್ಸೆ ಮಾಡಬೇಕಾಗಿದ್ದು ವಾರದಲ್ಲಿ ಎರಡು ಬಾರಿ ಸರದಿಯಂತೆ 40 ಜನರನ್ನು ಆಯ್ಕೆ ಮಾಡಿ ಶಸ್ತ್ರ ಚಿಕಿತ್ಸೆ ಮಾಡಲಾಗುತ್ತಿದೆ ಎಂದರು.

ಸಮಾಚಾರ ಸಣ್ಣದಲ್ಲ

ನಾಳೆ ಹಲವೆಡೆ ವಿದ್ಯುತ್ ವ್ಯತ್ಯಯ

ವಿಜಯಪುರ : 110 ಕೆವಿ ದೇವರ ಹಿಪ್ಪರಗಿ, 110 ಕೆವಿ ಅಥರ್ಗಾ, 110 ಕೆವಿ ಹಿರೇಮಸಳಿ ವಿದ್ಯುತ್ ವಿತರಣಾ ಕೇಂದ್ರದಲ್ಲಿ ತ್ರೈಮಾಸಿಕ ನಿರ್ವಹಣಾ ಕಾರ್ಯ ಕೈಗೊಂಡಿರುವುದರಿಂದ ಜೂನ್ 14 ರಂದು ಬೆಳಗ್ಗೆ 8 ಗಂಟೆಯಿಂದ ಸಾಯಂಕಾಲ 4 ಗಂಟೆಯವರೆಗೆ ಸದರಿ ವಿದ್ಯುತ್ ವಿತರಣಾ ಕೇಂದ್ರದಿಂದ ಸರಬರಾಜು ಆಗುವ ಎಲ್ಲಾ 11 ಕೆವಿ ವಿದ್ಯುತ್ ಮಾರ್ಗಗಳಲ್ಲಿ ವಿದ್ಯುತ್ ವ್ಯತ್ಯಯ ಉಂಟಾಗಲಿದೆ. ಆದ ಕಾರಣ ಸದರಿ ಮಾರ್ಗಗಳಲ್ಲಿ ಬರುವ ಗ್ರಾಹಕರು ಸಾರ್ವಜನಿಕರು ಸಹಕರಿಸಬೇಕು ಎಂದು ಇಂಡಿ ಹೆಸ್ಕಾಂ ಕಾರ್ಯ ನಿರ್ವಾಹಕ ಅಭಿಯಂತರರು ಪ್ರಕಟಣೆಯಲ್ಲಿ ತಿಳಿಸಿದ್ದಾರೆ.

ಜೀವನೋಪಾಯ ಅಭಿಯಾನದಡಿ ಅರ್ಜಿ

ವಿಜಯಪುರ : ವಿಜಯಪುರ ಮಹಾನಗರಪಾಲಿಕೆ ವತಿಯಿಂದ 2024-25ನೇ ಸಾಲಿನ ಕೇಂದ್ರ ಪುರಸ್ಕೃತ ಯೋಜನೆಯಾದ ದೀನದಯಾಳ್ ಅಂತ್ಯೋದಯ ರಾಷ್ಟ್ರೀಯ ನಗರ ಜೀವನೋಪಾಯ ಅಭಿಯಾನದಡಿ ಉಪ ಘಟಕವಾರು ಭೌತಿಕ ಮತ್ತು ಆರ್ಥಿಕ ಗುರಿಯನ್ನು ನಿಗದಿಪಡಿಸಿದ್ದು, ಸ್ವಯಂ ಉದ್ಯೋಗ(ದ್ವಿ-ಪ್ರತಿ ಅರ್ಜಿ)-78, ಗುಂಪು ಸಮೂಹ ಉದ್ಯಮಗಳು ಯೋಜನೆ 06, ಸ್ವಸಹಾಯ ಗುಂಪುಗಳ ರಚನೆ-201, ಸ್ವಸಹಾಯ ಗುಂಪುಗಳ ಬ್ಯಾಂಕ ಲಿಂಕೇಜ್-101 ಸದರಿ ಯೋಜನೆಗಳಿಗೆ ಅರ್ಜಿ ಸಲ್ಲಿಸಲು ಜಾತಿ ಮತ್ತು ಆದಾಯ ಪ್ರಮಾಣ ಪತ್ರ, ಆಧಾರ್ ಕಾರ್ಡ್, ಬಿಪಿಎಲ್/ಅಂತ್ಯೋದಯ ರೇಷನ್ ಕಾರ್ಡ್, ಬ್ಯಾಂಕ್ ಪಾಸ್‌ಬುಕ್, ಮತದಾರರ ಗುರುತಿನ ಚೀಟಿ, ವಿದ್ಯಾರ್ಹತೆ ಪ್ರಮಾಣ ಪತ್ರ ಮತ್ತು ಇತ್ತೀಚಿನ ಎರಡು ಭಾವಚಿತ್ರಗಳೊಂದಿಗೆ ದ್ವಿಪ್ರತಿಯಲ್ಲಿ ಕನಿಷ್ಠ 18 ರಿಂದ 50 ವಯಸ್ಸಿನ ಫಲಾನುಭವಿಗಳಿಂದ ಅರ್ಜಿ ಆಹ್ವಾನಿಸಲಾಗಿದ್ದು, ಜೂನ್ 26 ರಂದು ಸಾಯಂಕಾಲ 5 ಗಂಟೆಯ ಒಳಗಾಗಿ ಮಹಾನಗರ ಪಾಲಿಕೆಗೆ ಸಲ್ಲಿಸಬೇಕು. ಹೆಚ್ಚಿನ ಮಾಹಿತಿಯಾಗಿ ಮಹಾನಗರಪಾಲಿಕೆಯ ಡೇ-ನಲ್ಮ್ ವಿಭಾಗವನ್ನು ಸಂಪರ್ಕಿಸಬಹುದು ಎಂದು ಮಹಾನಗರಪಾಲಿಕೆ ಆಯುಕ್ತರು ಪ್ರಕಟಣೆಯಲ್ಲಿ ತಿಳಿಸಿದ್ದಾರೆ.

ಪ್ರವೇಶಾತಿಗಾಗಿ ಕೌನ್ಸಲಿಂಗ್ ನಾಳೆ

ವಿಜಯಪುರ: ಅಲ್ಪಸಂಖ್ಯಾತರ ಕಲ್ಯಾಣ ಇಲಾಖೆಯಡಿ ಕಾರ್ಯನಿರ್ವಹಿಸುತ್ತಿರುವ ಡಾ.ಎಪಿಜೆ ಅಬ್ದುಲ್ ಕಲಾಂ ವಸತಿ ಶಾಲೆ/ಅಲ್ಪಸಂಖ್ಯಾತರ ಮೊರಾರ್ಜಿ ದೇಸಾಯಿ ವಸತಿ ಶಾಲೆ, ಸರ್ಕಾರಿ ಮುಸ್ಲಿಂ ವಸತಿ(ಆಂಗ್ಲ ಮಾಧ್ಯಮ) ಶಾಲೆಗಳ 2024-25ನೇ ಸಾಲಿನ 6ನೇ ತರಗತಿ ಪ್ರವೇಶಾತಿಗೆ ನಡೆಸಿದ ಪರೀಕ್ಷೆಯ ಮೆರಿಟ್ ಫಲಿತಾಂಶವನ್ನು ಪ್ರಕಟಿಸಲಾಗಿದೆ. ಜೂನ್ 14ರಂದು ಬೆಳಗ್ಗೆ 9 ಗಂಟೆಯಿಂದ ಆಯ್ಕೆಗೊಂಡ ವಿದ್ಯಾರ್ಥಿ/ನಿಯರ ಕೌನ್ಸಲಿಂಗ್ ನ್ನು ಅಫಜಲ್‌ಪುರ್ ಟಕ್ಕೆಯಲ್ಲಿರುವ ಸರಕಾರಿ ಮುಸ್ಲಿಂ ವಸತಿ ಶಾಲೆಯಲ್ಲಿ ಮಾಡಲಾಗುವುದು.

ಡೋಣಿ ಪ್ರವಾಹ ನಿರ್ವಹಣೆಗೆ ಮುಂಜಾಗೃತೆ ಕೈಗೊಳ್ಳಿ

ಗ್ರಾಮಸ್ಥರಿಗೆ ಶುದ್ಧ ಕುಡಿಯುವ ನೀರು ಪೂರೈಕೆಗೆ ಸೂಚನೆ | ಜಿಲ್ಲಾ ಪಂಚಾಯಿತಿ ಸಿಇಒ ರಿಷಿ

ವಿಜಯಪುರ: ಹೆಗಡಿಹಾಳ, ಸಾತಿಹಾಳ ಹಾಗೂ ಯಾಳವಾರ ಗ್ರಾಮಗಳಲ್ಲಿ ಡೋಣಿ ನದಿಯಿಂದ ಉಂಟಾಗುವ ಪ್ರವಾಹ ನಿರ್ವಹಣೆಗೆ ಅಗತ್ಯ ಕ್ರಮ ಕೈಗೊಳ್ಳುವಂತೆ ಜಿಲ್ಲಾ ಪಂಚಾಯತ್ ಮುಖ್ಯ ಕಾರ್ಯನಿರ್ವಾಹಕ ಅಧಿಕಾರಿ ರಿಷಿ ಆನಂದ ಅಧಿಕಾರಿಗಳಿಗೆ ಸೂಚಿಸಿದರು.

ಈ ಬಾರೀ ಜಿಲ್ಲೆಯಲ್ಲಿ ಉತ್ತಮ ಮಳೆಯಾಗುತ್ತಿದ್ದು, ಅತೀವೃಷ್ಟಿಯಿಂದ ಪ್ರವಾಹ ಬರುವ ಸಂಭವವಿದ್ದು, ಪ್ರವಾಹ ನಿಯಂತ್ರಣದ ಅಗತ್ಯ ಕ್ರಮಗಳನ್ನು ಕೈಗೊಳ್ಳುವಂತೆ ಗ್ರಾಮೀಣ ಕುಡಿಯುವ ನೀರು ಮತ್ತು ನೈರ್ಮಲ್ಯ ಇಲಾಖೆ ಹಾಗೂ ಪಂಚಾಯತ್ ರಾಜ್ ಇಲಾಖೆಯ ಅಧಿಕಾರಿಗಳಿಗೆ ಸೂಚನೆ ನೀಡಿದರು.

ಗ್ರಾಮಸ್ಥರಿಗೆ ಶುದ್ಧ ಕುಡಿಯುವ ನೀರು ಪೂರೈಸುವ ಕುಡಿಯುವ ನೀರಿನ ಟ್ಯಾಂಕ್ ಸ್ವಚ್ಛಗೊಳಿಸುವುದು, ಶುದ್ಧ ಕುಡಿಯುವ ನೀರಿನ ಘಟಕಗಳನ್ನು ಕಾರ್ಯಾತ್ಮಕ ಸ್ಥಿತಿಯಲ್ಲಿಡಬೇಕು ಹಾಗೂ ಗ್ರಾಮದಲ್ಲಿನ ಚರಂಡಿಗಳನ್ನು ಸ್ವಚ್ಛಗೊಳಿಸಬೇಕು. ಸಾರ್ವಜನಿಕರಿಗೆ ಕುಡಿಯಲು ಯೋಗ್ಯವಾದ ನೀರನ್ನು ಕ್ಲೋರೀಕರಣಗೊಳಿಸಿ ಪೂರೈಸಲು ಕ್ರಮ ಕೈಗೊಳ್ಳಬೇಕು ಎಂದು ಗ್ರಾಮ ಪಂಚಾಯತಿ ಅಭಿವೃದ್ಧಿ ಅಧಿಕಾರಿಗಳಿಗೆ ಸೂಚನೆ ನೀಡಿದರು.

ಬಳಿಕ ದೇವರ ಹಿಪ್ಪರಗಿ ತಾಲೂಕಿನ ಸಾತಿಹಾಳ ಗ್ರಾಮದ ಡೋಣಿ ನದಿಯ ಸೇತುವೆ, ಗ್ರಾಮದಲ್ಲಿನ ಚರಂಡಿಗಳು, ನೀರಿನ ಟ್ಯಾಂಕ್, ಗ್ರಾಮದ ರಸ್ತೆಗಳು ಮತ್ತು ಯಾಳವಾರ ಗ್ರಾಮದ ಡೋಣಿ ನದಿ ಸೇತುವೆಗಳಿಗೆ ಭೇಟಿ ನೀಡಿ ಪರಿಶೀಲನೆ ನಡೆಸಿದರು. ಮಳೆಯಿಂದಾಗಿ ಡೋಣಿ ನದಿ ತುಂಬಿ ಹರಿಯುತ್ತಿದ್ದು, ನೀರು ಸರಾಗವಾಗಿ ಸಾಗಲು ಕ್ರಮ ಕೈಗೊಳ್ಳಬೇಕು ಎಂದು ಗ್ರಾಮ ಪಂಚಯತ್ ಪಿಡಿಒ ಅವರಿಗೆ ಸೂಚಿಸಿದರು.

ಈ ವೇಳೆ ವಿಜಯಪುರ ತಾಲೂಕು ಪಂಚಾಯತ ಇಒಕೆ. ಹೊಂಗಯ್ಯ, ದೇವರ ಹಿಪ್ಪರಗಿ ತಾಲೂಕು ಪಂಚಾಯ್ ಇಒ ರಾಮು ಜಿ ಅಗ್ನಿ, ಸಹಾಯಕ ನಿರ್ದೇಶಕರು (ಪಂಚಾಯತ್ ರಾಜ್) ಶಿವಾನಂದ ಮೂಲಿಮನಿ, ಗ್ರಾಮೀಣ ಕುಡಿಯುವ ನೀರು ಮತ್ತು ನೈರ್ಮಲ್ಯ ಇಲಾಖೆಯ ಎಇಇ ಸತೀಶ ಪಾಟೀಲ ಮತ್ತು ಸೆಕ್ಷನ್ ಅಧಿಕಾರಿ ಎಚ್. ಎಮ್. ಸಾರವಾಡ, ಪಂಚಾಯತ್ ರಾಜ್ ಇಲಾಖೆಯ ಎಇಇ ಜಿ. ವಾಯ್. ಮುರಾಳ, ಬಸವನ ಬಾಗೇವಾಡಿ ಬಿಇಒ ರಾಠೋಡ, ಹೆಗಡಿಹಾಳ ಗ್ರಾ.ಪಂ ಪಿಡಿಒ ಸರಿತಾ ಟಿ. ನಾಯಕ, ಸಾತಿಹಾಳ ಗ್ರಾ.ಪಂ ಪಿಡಿಒ ಎಂ. ಎನ್. ಕತ್ತಿ, ಯಾಳವಾರ ಗ್ರಾ.ಪಂ ಪಿಡಿಒ ಮಲ್ಲು ಮಸಳಿ, ಗ್ರಾಮ ಪಂಚಾಯತಿಯ ಸರ್ವ ಸದಸ್ಯರು, ತಾಲೂಕ ಪಂಚಾಯತ ಸಂಯೋಜಕರಾದ ರಾಘವೇಂದ್ರ ಭಜಂತ್ರಿ, ಸಿದ್ದಪ್ಪ ಕಾಂಬಳೆ ಮತ್ತು ಗ್ರಾಮ ಪಂಚಾಯತ ಸಿಬ್ಬಂದಿ ಹಾಗೂ ಗ್ರಾಮಸ್ಥರು ಉಪಸ್ಥಿತರಿದ್ದರು.

ಡೋಣಿ ನದಿಯಿಂದ ಉಂಟಾಗುವ ಪ್ರವಾಹ ಸರಾಗವಾಗಿ ಸಾಗುವಂತೆ ಕಾಮಗಾರಿಗಳನ್ನು ಜಿಲ್ಲಾ ಪಂಚಾಯತ್ ಸಿಇಒ ಪರಿಶೀಲಿಸಿದರು.

ಡೋಣಿ ದಂಡೆಯಲ್ಲಿರುವ ಗ್ರಾಮಗಳಿಗೆ ಪ್ರವಾಹ ಎಚ್ಚರಿಕೆ

ಡೋಣಿ ನದಿ ದಂಡೆಯಲ್ಲಿರುವ ಎಲ್ಲ ಸಾರ್ವಜನಿಕರು ಎಚ್ಚರಿಕೆಯಿಂದ ಇರುವಂತೆ ಗ್ರಾಮ ಪಂಚಾಯತಿ ವತಿಯಿಂದ ಡಂಗೂರ ಸಾರಿ ಪ್ರವಾಹ ಮುನ್ನೆಚ್ಚರಿಕೆ ಕ್ರಮಕೈಗೊಳ್ಳಬೇಕು ಎಂದು ಸೂಚಿಸಿದರು. ಗ್ರಾಮ ಪಂಚಾಯತಿ ಮಟ್ಟದ ವಿಪತ್ತು ನಿರ್ವಹಣಾ ಸಭೆಯನ್ನು ಆದ್ಯತೆ ಮೇರೆಗೆ ಏರ್ಪಡಿಸಿ ಮುಂಜಾಗ್ರತಾ ಕ್ರಮಗಳನ್ನು ಕೈಗೊಳ್ಳಬೇಕು ಎಂದು ಸೂಚಿಸಿದರು. ನಂತರ ದೇವರ ಹಿಪ್ಪರಗಿ ತಾಲೂಕ ಪಂಚಾಯತಿಗೆ ಭೇಟಿ ನೀಡಿ, ಹಳೆಯ ಪ್ರವಾಸಿ ಮಂದಿರದಲ್ಲಿ ತಾಲೂಕ ಪಂಚಾಯತ ಕಚೇರಿ ಕಾರ್ಯ ನಿರ್ವಹಿಸುತಿದ್ದು, ಹೊಸ ತಾಲೂಕು ಪಂಚಾಯತಿ ಕಚೇರಿ ನಿರ್ಮಾಣಕ್ಕಾಗಿ ಸ್ಥಳ ಗುರುತಿಸಿ ಜಿಲ್ಲಾ ಪಂಚಾಯಿತಿಗೆ ವರದಿ ನೀಡುವಂತೆ ತಾಲುಕು ಪಂಚಾಯತಿ ಕಾರ್ಯನಿರ್ವಾಹಕ ಅಧಿಕಾರಿ ರಾಮು ಅಗ್ನಿ ಅವರಿಗೆ ಸೂಚಿಸಿದರು.

ಈರಕಾರ ಮುತ್ಯಾ ಜಾತ್ರಾ ಸಂಪನ್ನ

ಬಸವನಬಾಗೇವಾಡಿ: ಪಟ್ಟಣದ ವಿಜಯಪುರ ರಸ್ತೆಯಲ್ಲಿರುವ ಈರಕಾರ ಮುತ್ಯಾ ದೇವಸ್ಥಾನದ ಈರಕಾರ ಮುತ್ಯಾರ ಜಡಿ ತೊಳೆಯುವ ಕಾರ್ಯಕ್ರಮ ಹಾಗೂ ಜಾತ್ರಾಮಹೋತ್ಸವ ಎರಡು ದಿನಗಳ ಕಾಲ ಸಂಭ್ರಮ, ಸಡಗರದಿಂದ ಜರುಗಿತು.

ಜಾತ್ರಾಮಹೋತ್ಸವ ಅಂಗವಾಗಿ ಭಾನುವಾರ ಡೊಳ್ಳುವಾದ್ಯಗಳ ಮೇಳಗಳೊಂದಿಗೆ ಪಲ್ಲಕ್ಕಿಯು ಶಿವಪ್ಪ ಈರಕಾರ ಮುತ್ಯಾರ ದೇವರಮನಿಯಿಂದ ಪಟ್ಟಣದ ಪ್ರಮುಖ ಬೀದಿಗಳ ಮೆರವಣಿಗೆ ಮೂಲಕ ಬಸವೇಶ್ವರರ ದೇವಸ್ಥಾನದ ಬಸವ ತೀರ್ಥ ಬಾವಿಗೆ ತೆರಳಿ ಗಂಗಸ್ಥಳ ಪೂಜೆ ನೆರವೇರಿಸಲಾಯಿತು. ನಂತರ ಮೂಲನಂದೀಶ್ವರ (ಬಸವೇಶ್ವರರ) ದೇವರ ದರ್ಶನ ಪಡೆದುಕೊಂಡ ನಂತರ ವಾದ್ಯಮೇಳದೊಂದಿಗೆ ಬಸವೇಶ್ವರರ ಭಾವಚಿತ್ರದೊಂದಿಗೆ ಈರಕಾರ ಮುತ್ಯಾರ ದೇವಸ್ಥಾನಕ್ಕೆ ಸಂಜೆ ತಲುಪಿತು. ಭಾನುವಾರ ರಾತ್ರಿ ಇಡೀ ಸುಪ್ರಸಿದ್ದ ಡೊಳ್ಳಿನ ಹಾಡಿಕಿ ಕಾರ್ಯಕ್ರಮ ಜರುಗಿದವು.

ಶಿವಾನಂದ ಈರಕಾರ ಮುತ್ಯಾರು ನುಡಿದ ಹೇಳಿಕೆಗಳು:

ತುರ್ತು ರೋಹಿಣಿ ಮಿರಗಾ ಮಂಡಿ ಕಟ್ಟಿಸಿನಿ, ಹಿಂಗಾರಿ ಮಳಿ ಪುಷ್ಯ,ಪುನರ್ವಸು ಮಳಿಗೆ ಕುರಗಿ ಕಡಿಯಾಕ ಆಯಿತು, ಮುಂಗಾರಿ ಹತ್ತು ಕಾಳಿನಲ್ಲಿ ಸಜ್ಜಿ ಬೇಳಿ ಕಟ್‌ಗೆ ವಕ್ಕಳ ಆಯಿತು, ಕೆಂಪು ಕಾಳು ಸಜ್ಜಿ ಬೆನ್ನು ಹತ್ತೆದ, ಹಿಂಗಾರಿ ಮಳಿ ಹುಬ್ಬಿ ಉತ್ತರಿಗೆ ಮಂಡಿ ಕಟ್ಟಿಸಿನಿ, ಸ್ವಾತಿ ಮಳಿ ಸೋಸಿ ನೋಡುವದರೊಳಗ ಒಂದು ಮೂಲಿ ಕಸರ ಉಳಿತು,ಹಿಂಗಾರಿ ಹತ್ತು ಕಾಳಿನಲ್ಲಿ ಬಿಳಿ ಕಾಳು ಮೇಲು, ಗೋಧಿ ,ಕುಸಬಿ, ಕಡ್ಲಿ, ಜೋಳದ ಬೆನ್ನುಹತ್ಯಾವ, ಹತ್ತಿ ಸಾಲಾಗ ಹಮಿಣೆ ಒಗದಿನ್ನಿ ಎಂದು ಶಿವಾನಂದ ಈರಕಾರ ಮುತ್ಯಾ ನುಡಿಗಳನ್ನು ನುಡಿದರು.

ಜಾತ್ರಾಮಹೋತ್ಸವದಲ್ಲಿ ಬಸವರಾಜ ಹಾರಿವಾಳ, ನಿಂಗಪ್ಪ ಜೈನಾಪೂರ, ಮುರಗೆಪ್ಪ ಪೂಜಾರಿ, ಸಂಗಪ್ಪ ಡಂಬಳ, ಶರಣಪ್ಪ ನಾಡಗೌಡ, ಪಾವಡೆಪ್ಪ ಕರಮಳಕರ, ಅಪ್ಪಾಸಾಹೇಬ ಕಲ್ಲೂರ, ಸಿದ್ದಲಿಂಗಪ್ಪ ಪೂಜಾರಿ, ಆನಂದ ಮೇಟಿ, ಬಸಪ್ಪ ಹೆರಕಲ್ಲ, ಹಣಮಂತ ಅಡಗಿಮನಿ,ಸಂಗಪ್ಪ ಕೋಣಿನ, ಯಲ್ಲಪ್ಪ ಗುಂಡಿ, ಶ್ರೀಕಾಂತ ಪೈತಾಣ, ಶರಣಪ್ಪ ಗುಡ್ಡದ, ಮುದಕಪ್ಪ ಕುಳಗೇರಿ, ಅಪ್ಪುಸಾ ಮಟ್ಯಾಳ, ಸುರೇಶ ಹಾರಿವಾಳ, ಸಂತೋಷ ಕೂಡಗಿ, ಜಗದೀಶ ನಿಕ್ಕಂ, ಮಲ್ಲಿಕಾರ್ಜುನ ಪಾದಯಾತ್ರಾ ಸಮಿತಿ ಪದಾಧಿಕಾರಿಗಳು ಭಾಗವಹಿಸಿದ್ದರು.

ಬಸವನಬಾಗೇವಾಡಿ ಪಟ್ಟಣದಲ್ಲಿ ಸಡಗರ ಸಂಭ್ರಮದಿಂದ ಜರುಗಿದ ಈರಕಾರ ಮುತ್ಯಾರ ಜಾತ್ರಾಮಹೋತ್ಸವ.

ವಿಶ್ವ ಬಾಲಕಾರ್ಮಿಕ ಪದ್ಧತಿ ವಿರೋಧಿ ದಿನ ಆಚರಣೆ

ಬಾಲಕಾರ್ಮಿಕ ನಿರ್ಮೂಲನೆಗೆ ಜಾಗೃತಿ ಅಗತ್ಯ

ವಿಜಯಪುರ : ಬಾಲಕಾರ್ಮಿಕತೆ ಅನಿಷ್ಠ ಪದ್ಧತಿ. ಇದರ ನಿರ್ಮೂಲನೆಗೆ ಪರಿಣಾಮಕಾರಿ ಜಾಗೃತಿ ಅಗತ್ಯವಾಗಿದ್ದು, ಎಲ್ಲಾ ಅಧಿಕಾರಿಗಳು, ಸಂಘ- ಸಂಸ್ಥೆಗಳು ಈ ನಿಟ್ಟಿನಲ್ಲಿ ಕಾರ್ಯ ನಿರ್ವಹಿಸಬೇಕು ಎಂದು ಜಿಲ್ಲಾಧಿಕಾರಿ ಟಿ. ಭೂಬಾಲನ್ ಕರೆ ನೀಡಿದರು.

ಬುಧವಾರ ನಗರದ ಜಿಲ್ಲಾಡಳಿತ, ಜಿಲ್ಲಾ ಪಂಚಾಯತ್, ಜಿಲ್ಲಾ ಕಾನೂನು ಸೇವೆಗಳ ಪ್ರಾಧಿಕಾರ, ಪೊಲೀಸ್ ಇಲಾಖೆ, ಕಾರ್ಮಿಕ ಇಲಾಖೆ, ಶಿಕ್ಷಣ ಇಲಾಖೆ ಮತ್ತು ಜಿಲ್ಲಾ ಬಾಲಕಾರ್ಮಿಕ ಯೋಜನಾ ಸಂಘ ಇವರ ಸಹಯೋಗದಲ್ಲಿ ಹಮ್ಮಿಕೊಂಡ ವಿಶ್ವ ಬಾಲಕಾರ್ಮಿಕ ಪದ್ಧತಿ ವಿರೋಧಿ ದಿನ ಕಾರ್ಯಕ್ರಮಕ್ಕೆ ಚಾಲನೆ ನೀಡಿ ಅವರು ಮಾತನಾಡಿದರು.

ಬಾಲಕಾರ್ಮಿಕ ಪದ್ಧತಿ ನಿಷೇಧಿಸಲಾಗಿದ್ದು ಇದೊಂದು ಅಪರಾಧವಾಗಿದೆ ಎಂಬ ವಿಚಾರ ಸಾರ್ವಜನಿಕರಲ್ಲಿ ತಿಳುವಳಿಕೆ ಮೂಡಿಸಿ, ಸಂಪೂರ್ಣ ನಿರ್ಮೂಲನೆಗೆ ಕೈಜೋಡಿಸಬೇಕು. ಬಾಲಕಾರ್ಮಿಕ ಪ್ರಕರಣಗಳು ಕಂಡುಬಂದ ಸಂದರ್ಭದಲ್ಲಿ ಮಕ್ಕಳ ಸಹಾಯವಾಣಿ 1098ಕ್ಕೆ ಸಾರ್ವಜನಿಕರು ಕರೆ ಮಾಡಿ ಮಾಹಿತಿ ನೀಡಬಹುದಾಗಿದೆ. ಕಾರ್ಮಿಕ ಇಲಾಖೆಯು ಸೇರಿದಂತೆ ಅಧಿಕಾರಿಗಳು ದಾಳಿ ಮಾಡಿದ ಸಂದರ್ಭದಲ್ಲಿ ರಕ್ಷಿಸಿದ ಮಕ್ಕಳನ್ನು ಬಾಲಮಂದಿರಕ್ಕೆ ದಾಖಲಿಸಿ ಅವರ ಪುನರ್ವಸತಿ ಕಲ್ಪಿಸಿ ಅವರಿಗೆ ಪೂರಕವಾದ ಶಿಕ್ಷಣ, ಕೌಶಲಗಳ ತರಬೇತಿ ಒದಗಿಸಲಾಗುತ್ತಿದೆ ಎಂದು ಹೇಳಿದರು.

ಬಾಲಕಾರ್ಮಿಕ ಪದ್ಧತಿ ನಿರ್ಮೂಲನೆಗಾಗಿ ಶಾಲಾ ಮುಖ್ಯೋಪಾಧ್ಯಯರು, ಶಿಕ್ಷಕರ ಪಾತ್ರ ಬಹಳ ಪ್ರಮುಖವಾಗಿದೆ. ಶಾಲೆಯಿಂದ ಹೊರಗುಳಿದ ಮಕ್ಕಳ ಮಾಹಿತಿ ಕ್ರೋಢೀಕರಿಸಿಕೊಂಡು ಆ ಬಗ್ಗೆ ಸಂಬಂಧಿಸಿದವರಿಗೆ ಮಾಹಿತಿ ನೀಡಬೇಕು. ಬಾಲ ಕಾರ್ಮಿಕ ಕಾರ್ಮಿಕ ಅಧಿಕಾರಿಗಳು ಸೇರಿದಂತೆ ಇತರೆ ಇಲಾಖೆಯ ಅಧಿಕಾರಿಗಳು ಶಾಲಾ ಮುಖ್ಯಸ್ಥರೊಂದಿಗೆ ಸಮನ್ವಯ ಸಾಧಿಸಬೇಕು. ವಲಸೆ ಕಾರ್ಮಿಕ ಕುಟುಂಬಗಳ ಬಗ್ಗೆ ಮಾಹಿತಿ ಪಡೆದುಕೊಂಡು ಅವರ ಮಕ್ಕಳ ಶಿಕ್ಷಣ, ಮೂಲಭೂತ ಹಕ್ಕುಗಳ ಸಂರಕ್ಷಣೆ ಮಾಡಬೇಕು. ಮಕ್ಕಳ ಭವಿಷ್ಯ ಸುಂದರವಾಗಿಸಲು ಬಾಲಕಾರ್ಮಿಕತೆ ಪಿಡುಗನ್ನು ತೊಲಗಿಸಬೇಕು. ಕಾರ್ಮಿಕ ನಿರೀಕ್ಷಕ ಜಗದೇವಿ ಸಜ್ಜನ ಬಾಲಕಾರ್ಮಿಕ ವಿರೋಧಿ ಪ್ರತಿಜ್ಞಾ ವಿಧಿ ಬೋಧಿಸಿದರು. ಈ ಕಾರ್ಯಕ್ರಮದಲ್ಲಿ ಹೆಚ್ಚುವರಿ ಪೊಲೀಸ್ ವರಿಷ್ಠಾಧಿಕಾರಿ ರಾಮನಗೌಡ ಹಟ್ಟಿ, ಜಿಲ್ಲಾ ಬಾಲಕಾರ್ಮಿಕ ಯೋಜನಾ ಸಂಘದ ಯೋಜನಾ ನಿರ್ದೇಶಕರಾದ ನೀಲಮ್ಮಾ ಖೇಡಗಿ, ಜಿಲ್ಲಾ ಕಾರ್ಮಿಕ ಇಲಾಖೆ ಅಧಿಕಾರಿ ಎಸ್.ಜಿ. ಕೈನೂರ, ಜಿಲ್ಲಾ ಮಕ್ಕಳ ರಕ್ಷಣಾ ಧಿಕಾರಿ ದೀಪಾಕ್ಷಿ ಜಾನಕಿ, ಅನೌಪಚಾರಿಕ ಶಿಕ್ಷಣ ಸಂಸ್ಥೆಯ ನಿರ್ದೇಶಕ ಫಾದರ್ ಟಿಯೋಲ್ ಮಚಾದೋ, ಎಸ್.ಜಿ. ಕುಲಕರ್ಣಿ ಉಪಸ್ಥಿತರಿದ್ದರು.

ಬುಧವಾರ ನಗರದ ಡಿಸಿ ಕಚೇರಿಯಲ್ಲಿ ವಿಶ್ವ ಬಾಲ ಕಾರ್ಮಿಕರ ವಿರೋಧಿ ದಿನ ಕಾರ್ಯಕ್ರಮಕ್ಕೆ ಜಿಲ್ಲಾಧಿಕಾರಿ ಟಿ. ಭೂಬಾಲನ್ ಚಾಲನೆ ನೀಡಿದರು.

ನ್ಯಾಯಾಧೀಕರಣ ತರಬೇತಿಗೆ ಅರ್ಜಿ

ವಿಜಯಪುರ : ಸಮಾಜ ಕಲ್ಯಾಣ ಇಲಾಖೆಯಿಂದ 2024-25ನೇ ಸಾಲಿಗಾಗಿ ಪರಿಶಿಷ್ಟ ಜಾತಿಯ ಹಾಗೂ ಪರಿಶಿಷ್ಟ ಪಂಗಡದ ಕಾನೂನು ಪದವೀಧರರಿಗೆ ಆಡಳಿತ ನ್ಯಾಯಾಧೀಕರಣ ತರಬೇತಿ ನೀಡಲು ಅರ್ಹ ಅಭ್ಯರ್ಥಿಗಳಿಂದ ಅರ್ಜಿಗಳನ್ನು ಆಹ್ವಾನಿಸಲಾಗಿದೆ. ವಿಜಯಪುರ ಜಿಲ್ಲೆಯಲ್ಲಿ ವಾಸವಾಗಿರುವ ಪರಿಶಿಷ್ಟ ಜಾತಿಯ ಹಾಗೂ ಪರಿಶಿಷ್ಟ ಪಂಗಡದ ಕಾನೂನು ಪದವೀಧರರು ದಿನಾಂಕ:18-06-2024 ರಿಂದ 31-07-2024 ರ ವರೆಗೆ ಆನ್‌ಲೈನ್ ಮೂಲಕ ಅರ್ಜಿಯನ್ನು ಪರಿಶಿಷ್ಟ ಜಾತಿ ಅಭ್ಯರ್ಥಿಗಳು sw.kar.nic.in ರಲ್ಲಿ ಮತ್ತು ಪರಿಶಿಷ್ಟ ಪಂಗಡದ ಅಭ್ಯರ್ಥಿಗಳು st.kar.nic.in ರಲ್ಲಿ ಸಲ್ಲಿಸಲು ತಿಳಿಸಲಾಗಿದೆ. ಆನ್‌ಲೈನ್ ಅರ್ಜಿ ನಮೂನೆ ಹಾಗೂ ಅಗತ್ಯ ದಾಖಲೆಗಳಿಗೆ ಪತ್ರಾಂಕಿತ ಅಧಿಕಾರಿಗಳಿಂದ ದೃಢಿಕರಣದೊಂದಿಗೆ ಅರ್ಜಿಯನ್ನು ಉಪನಿರ್ದೇಶಕರು / ಸಹಾಯಕ ನಿರ್ದೇಶಕರು ಸಮಾಜ ಕಲ್ಯಾಣ ಇಲಾಖೆ ಕಚೇರಿಗಳಿಗೆ ಸಲ್ಲಿಸತಕ್ಕದ್ದು ಮತ್ತು ಇತರೆ ಹೆಚ್ಚಿನ ವಿವರಗಳಿಗಾಗಿ ಉಪ ನಿರ್ದೇಶಕರು, ಸಮಾಜ ಕಲ್ಯಾಣ ಇಲಾಖೆ, ವಿಜಯಪುರ ಇಲ್ಲಿ ಸಂಪರ್ಕಿಸಬಹುದಾಗಿದೆ ಸಮಾಜಕಲ್ಯಾಣ ಇಲಾಖೆ ಉಪ ನಿರ್ದೇಶಕ ಪುಂಡಲೀಕ ಮಾನವರ ಪ್ರಕಟಣೆಯಲ್ಲಿ ತಿಳಿಸಿದ್ದಾರೆ.

ಎಸ್ಸೆಸ್ಸೆಲ್ಸಿ ಪೂರಕ ಪರೀಕ್ಷೆಗೆ 144 ಸೆಕ್ಷನ್

ವಿಜಯಪುರ : ಎಸ್ಸೆಸ್ಸೆಲ್ಸಿ ಪರೀಕ್ಷೆ - 2 ಜೂನ್ 14 ರಿಂದ 22 ರವರೆಗೆ ನಡೆಯಲಿದ್ದು, ಒಟ್ಟು 26 ಕೇಂದ್ರಗಳಲ್ಲಿ ಪರೀಕ್ಷೆ ನಡೆಯಲಿದೆ. ಪರೀಕ್ಷೆಯನ್ನು ಸುಗಮವಾಗಿ ಮತ್ತು ಪರೀಕ್ಷಾ ಅವ್ಯವಹಾರ ತಡೆಗಟ್ಟಲು ಪರೀಕ್ಷಾ ಕೇಂದ್ರಗಳ ಸುತ್ತಮುತ್ತ 144 ಸೆಕ್ಷನ್ ಜಾರಿಗೊಳಿಸಿ 200 ಮೀಟರ್ ವ್ಯಾಪ್ತಿಯಲ್ಲಿ ನಿಷೇಧಾಜ್ಞೆ ಜಾರಿಗೊಳಿಸಿ ಜಿಲ್ಲಾಧಿಕಾರಿ ಟಿ.ಭೂಬಾಲನ್ ಆದೇಶಿಸಿದ್ದಾರೆ. ಪರೀಕ್ಷಾ ಕೇಂದ್ರಗಳ ಸುತ್ತಮುತ್ತ ಇರುವ ಜೆರಾಕ್ಸ್ ಅಂಗಡಿ, ಇಂಟರ್ ನೆಟ್ ಕೇಂದ್ರ ಮುಚ್ಚುವಂತೆ ಹಾಗೂ ಪರೀಕ್ಷಾ ಕರ್ತವ್ಯಕ್ಕೆ ನಿಯೋಜನೆಗೊಂಡಿರುವ ಯಾವುದೇ ಅಧಿಕಾರಿ ಅಥವಾ ಸಿಬ್ಬಂದಿ ಮೊಬೈಲ್ ಫೋನ್ ತರುವುದನ್ನು ಹಾಗೂ ಬಳಸುವುದನ್ನು ನಿಷೇಧಿಸಲಾಗಿದೆ ಎಂದು ಜಿಲ್ಲಾಧಿಕಾರಿ ಪ್ರಕಟಣೆಯಲ್ಲಿ ತಿಳಿಸಿದ್ದಾರೆ.

ಕರ್ನಾಟಕ ಸರ್ಕಾರ
ಜಿಲ್ಲಾ ಪಂಚಾಯತ ಬಾಗಲಕೋಟೆ
ಕಾರ್ಯನಿರ್ವಾಹಕ ಅಧಿಕಾರಿಗಳು ತಾಲೂಕು ಪಂಚಾಯತ ಜಮಖಂಡಿ
ಪಂಚಾಯತ ಅಭಿವೃದ್ಧಿ ಅಧಿಕಾರಿಗಳು ಗ್ರಾಮ ಪಂಚಾಯತ ಹುನ್ನೂರು
ಜಿಲ್ಲಾ॥ ಬಾಗಲಕೋಟೆ ಗ್ರಾಮ ಹುನ್ನೂರು ತಾ॥ ಜಮಖಂಡಿ

ಸಂ: ಗ್ರಾಪಂ/ಹುನ್ನೂರು/ಟೆಂಡರ್/2024-25 ದಿ: 10.06.2024

ಅಲ್ಪಾವಧಿ ಇ-ಪ್ರೋಕ್ಯೂರ್‌ಮೆಂಟ್ ಟೆಂಡರ್ ಪ್ರಕಟಣೆ (ದ್ವಿ-ಲಕೋಟೆ)
ಕೆ.ಡಬ್ಲ್ಯೂ-1 & 2 ಬಿಡ್ ಡಾಕ್ಯೂಮೆಂಟ್

ಕರ್ನಾಟಕ ಸರಕಾರದ ಮಾನ್ಯ ರಾಜ್ಯಪಾಲರ ಪರವಾಗಿ ಅಧಿಕೃತ ಅರ್ಹ ಗುತ್ತಿಗೆದಾರರಿಂದ ವಿವಿಧ ಲೆಕ್ಕ ಶೀರ್ಷಿಕೆಯಲ್ಲಿ ಬಾಗಲಕೋಟೆ ಜಿಲ್ಲೆಯಲ್ಲಿನ ಈ ಕೆಳಕಂಡ ಕಾಮಗಾರಿಗಳಿಗೆ Standard Tender Document KW-1 ರ ನಿಬಂಧನೆಗೊಳಪಟ್ಟಂತೆ, ಕರ್ನಾಟಕ ಸಾರ್ವಜನಿಕ ಸಂಗ್ರಹಣೆಗಳಲ್ಲಿ ಪಾರದರ್ಶಕ ಆದ್ಯಾದೇಶ 1999-2000ರ ಪ್ರಕಾರ ಆ್ಯಕ್ಟ್ 2000ರ ನಿಯಮದಂತೆ ದ್ವಿ-ಲಕೋಟೆ ಪದ್ಧತಿಯನ್ವಯ ಐಟಂವಾರು ಗುತ್ತಿಗೆಯನ್ನು ಇ-ಪ್ರೋಕ್ಯೂರ್‌ಮೆಂಟ್ ಮೂಲಕ ಟರ್ನಕೀ ಆಧಾರದ ಮೇಲೆ ಟೆಂಡರ್‌ಗಳನ್ನು ಆಹ್ವಾನಿಸಲಾಗಿದೆ.

2023-24ನೇ ಸಾಲಿನ 15ನೇ ಹಣಕಾಸು ಗ್ರಾಮ ಪಂಚಾಯತ ಅನಿರ್ಬಂದಿತ ಅನುದಾನ ಹಾಗೂ 2023-24ನೇ ಸಾಲಿನ 15ನೇ ಹಣಕಾಸು ಗ್ರಾಮ ಪಂಚಾಯತ ವರ್ಗ-1ರ ಯೋಜನೆ ಅನುದಾನ ಹುನ್ನೂರು ಗ್ರಾಮ ಪಂಚಾಯತ ಅಡಿಯಲ್ಲಿ ಆಯ್ಕೆಯಾದ ಮಂಜೂರಾದ ಅನುದಾನ ಅಡಿಯಲ್ಲಿ ಮಂಜೂರಾಗಿರುತ್ತವೆ.

ಬಾಗಲಕೋಟೆ ಜಿಲ್ಲೆ ಜಮಖಂಡಿ ತಾಲೂಕಿನ ಹುನ್ನುರು ಗ್ರಾಮ ಪಂಚಾಯತ ಅಡಿಯಲ್ಲಿ ಕಾಮಗಾರಿಗಳ ಇಂಡೆಂಟ್ ನಂ: 5660, 5661 ಇದ್ದು, ಟೆಂಡರ ಕಾಮಗಾರಿ ವಿವರ, ಗುತ್ತಿಗೆದಾರರ ಅರ್ಹತೆ ವಿವರ, ಟೆಂಡರಗಿಟ್ಟ ಮೊತ್ತ ರೂ. 19.16 ರಿಂದ 19.60 ಲಕ್ಷಗಳ ಮಿತಿಗೊಳಪಟ್ಟು) ಟೆಂಡರ ಅರ್ಜಿಯ ಬೆಲೆ, ಮತ್ತು ಇ.ಎಂ.ಡಿ ಮೊತ್ತ ಎಲ್ಲ ವಿವರಗಳು ಇ-ಪೋರ್ಟಲ್‌ನಲ್ಲಿ ಇದ್ದಂತೆ,

ಇ-ಪ್ರೋಕ್ಯೂರ್‌ಮೆಂಟ್ ಮುಖಾಂತರ ಅರ್ಜಿ ಸಲ್ಲಿಸುವ ಹಾಗೂ ಶೆಡ್ಯೂಲ್-ಬಿಯನ್ನು ವೆಬ್‌ಸೈಟ್‌ನಲ್ಲಿ ಭರ್ತಿ ಮಾಡಿ ಸಲ್ಲಿಸುವ ಕೊನೆಯ ದಿನಾಂಕ ಮತ್ತು ಸಮಯ: 24.06.2024 ರ ಸಾಯಂಕಾಲ 5.30 ಗಂಟೆವರೆಗೆ.

ಇ-ಪ್ರೋಕ್ಯೂರ್‌ಮೆಂಟ್‌ನಲ್ಲಿ ತಾಂತ್ರಿಕ ಬಿಡ್‌ನ್ನು ತೆರೆಯುವ ದಿನಾಂಕ ಮತ್ತು ಸಮಯ: 26.04.2024 ರಂದು ಮುಂಜಾನೆ 11.00 ಗಂಟೆಯ ನಂತರ.

ಇ-ಪ್ರೋಕ್ಯೂರ್‌ಮೆಂಟ್‌ನಲ್ಲಿ ಆರ್ಥಿಕ ಬಿಡ್‌ನ್ನು ತೆರೆಯುವ ದಿನಾಂಕ ಮತ್ತು ಸಮಯ: 28.06.2024 ರಂದು ಮುಂಜಾನೆ 11.00 ಗಂಟೆಯ ನಂತರ.

ಸೂಚನೆ: ಹೆಚ್ಚಿನ ವಿವರಗಳಿಗಾಗಿ ಈ ಕೆಳಗೆ ಸಹಿ ಮಾಡಿದವರ ಕಛೇರಿಗೆ ಅಥವಾ ವೆಬ್‌ಸೈಟ್ https://kppp.karnataka.gov.in/ ಮುಖಾಂತರ ಸಂಪರ್ಕಿಸಬಹುದಾಗಿದೆ.

ಸಹಿ/- ಪಂಚಾಯತ ಅಭಿವೃದ್ಧಿ ಅಧಿಕಾರಿಗಳು
ಗ್ರಾಮ ಪಂಚಾಯತ ಹುನ್ನೂರು ತಾ॥ ಜಮಖಂಡಿ.

ಜಿಗಜಿಣಗಿ, ಕಾರಜೋಳಗೆ ಸಚಿವ ಸ್ಥಾನಕ್ಕೆ ಒತ್ತಾಯ

ವಿಜಯಪುರ : ಬಿಜೆಪಿ ಪಕ್ಷದಿಂದ ಸತತ ಏಳು ಬಾರಿ ಸಂಸದರಾಗಿ ಆಯ್ಕೆಯಾಗಿರುವ ಹಿರಿಯ ಸಂಸದ ರಮೇಶ ಜಿಗಜಿಣಗಿಯವರಿಗೆ ಉಪ ಪ್ರಧಾನಿ ಹುದ್ದೆ ಹಾಗೂ ಚಿತ್ರದುರ್ಗ ಲೋಕಸಭಾ ಕ್ಷೇತ್ರದ ಸಂಸದರಾಗಿ ಆಯ್ಕೆಯಾಗಿರುವ ಗೋವಿಂದ ಕಾರಜೋಳ ಅವರಿಗೆ ಕೇಂದ್ರ ಸಂಪುಟ ದರ್ಜೆ ಸಚಿವ ಸ್ಥಾನ ನೀಡಬೇಕೆಂದು ಮಾದಿಗ ಸಮುದಾಯದ ಮುಖಂಡರು ಒತ್ತಾಯಿಸಿದರು.

ಜಿಲ್ಲಾ ಮಾದಿಗರ ಒಕ್ಕೂಟದಿಂದ ಬುಧವಾರ ನಗರದಲ್ಲಿ ಸುದ್ದಿಗೋಷ್ಠಿ ನಡೆಸಿ ಸಮುದಾಯದ ಇಬ್ಬರು ಸಂಸದರಿಗೆ ಕೇಂದ್ರ ಸಂಪುಟದಲ್ಲಿ ಸ್ಥಾನ ನೀಡಬೇಕೆಂದು ಸಮುದಾಯದಿಂದ ಒತ್ತಾಯಿಸಲಾಯಿತು.

ಒಕ್ಕೂಟದ ಅಧ್ಯಕ್ಷ ಶರಣು ಬ್ಯಾಳಿ ಮಾತನಾಡಿ, ಮಾದಿಗ ಸಮುದಾಯ ಕಳೆದ 40 ವರ್ಷಗಳಿಂದ ಬಿಜೆಪಿಗೆ ಬೆಂಬಲಿಸುತ್ತಾ ಬಂದಿದೆ. ಈ ಬಾರಿ ಸಮುದಾಯದ ಜಿಗಜಿಣಗಿ ಹಾಗೂ ಕಾರಜೋಳ ಇಬ್ಬರನ್ನು ಗೆಲ್ಲಿಸಿಕೊಂಡು ಬರಲಾಗಿದೆ. ಆದರೆ ಸತತ ಮೂರನೇ ಬಾರಿಗೆ ಪ್ರಧಾನಿಯಾಗಿರುವ ನರೇಂದ್ರ ಮೋದಿಯವರ ನೇತೃತ್ವದ ಕೇಂದ್ರ ಸಚಿವ ಸಂಪುಟದಲ್ಲಿ ಮಾದಿಗ ಸಮುದಾಯಕ್ಕೆ ಆದ್ಯತೆ ನೀಡದೇ ಅನ್ಯಾಯ ಮಾಡಲಾಗಿದೆ. ಹೀಗಾಗಿ ಕರ್ನಾಟಕದ ದಲಿತ ಕೋಟಾದಲ್ಲಿ ಹಿರಿಯ ರಾಜಕೀಯ ನಾಯಕ ರಮೇಶ ಜಿಗಜಿಣಗಿ ಅವರಿಗೆ ಉಪ ಪ್ರಧಾನಿ ಹುದ್ದೆಯನ್ನೂ, ಸಂಸದ ಗೋವಿಂದ ಕಾರಜೋಳ ಅವರಿಗೆ ಸಂಪುಟ ದರ್ಜೆ ಸಚಿವ ಸ್ಥಾನ ನೀಡುವಂತೆ ಮುಖಂಡರು ಆಗ್ರಹಿಸಿದರು.

ನಾಲ್ಕು ಬಾರಿ ಶಾಸಕರಾಗಿ ವಿವಿಧ ಖಾತೆಗಳ ಸಚಿವರಾಗಿ ಅತ್ಯುತ್ತಮ ಆಡಳಿತ ನೀಡಿರುವ ರಮೇಶ ಜಿಗಜಿಣಗಿಯವರು ಸತತ 7 ಬಾರಿ ಸಂಸದರಾಗಿ ಆಯ್ಕೆಯಾಗಿರುವ ದೇಶದ ಹಿರಿಯ ಸಂಸದರೂ ಆಗಿದ್ದಾರೆ. ರಾಜ್ಯದಲ್ಲಿ ಸಚಿವರಾಗಿದ್ದಾಗಲೇ ಚಿಕ್ಕೋಡಿ ಕ್ಷೇತ್ರದಲ್ಲಿ ಸಂಸದರಾಗಿ ಸತತ 3 ಬಾರಿ ಹಾಗೂ ವಿಜಯಪುರದಲ್ಲಿ 4 ಬಾರಿ ಆಯ್ಕೆಯಾಗಿ ದಕ್ಷಿಣ ಭಾರತದ ಏಕೈಕ ಸಂಸದರಾಗಿ ದಾಖಲೆ ಬರೆದಿದ್ದಾರೆ. ಗೋವಿಂದ ಕಾರಜೋಳ ಅವರಿಗೆ ಪಕ್ಷದ ವರಿಷ್ಠರು ಕೊನೆಯ ಹಂತದಲ್ಲಿ ಟಿಕೆಟ್ ನೀಡಿದರೂ ಚಿತ್ರದುರ್ಗ ಲೋಕಸಭೆ ಕ್ಷೇತ್ರದಲ್ಲಿ ಸುಲಭವಾಗಿ ಗೆದ್ದು, ಬಿಜೆಪಿ ಸ್ಥಾನ ಉಳಿಸಿಕೊಂಡಿದ್ದಾರೆ.

ರಾಜ್ಯದಲ್ಲಿ ಈ ಹಿಂದೆ ಡಿಸಿಎಂ ಆಗಿ ಸಮರ್ಥ ಆಡಳಿತ ನೀಡಿರುವ ಕಾರಜೋಳ ಅವರಿಗೆ ಸಂಪುಟ ದರ್ಜೆ ಸ್ಥಾನ ನೀಡಬೇಕು ಎಂದು ಆಗ್ರಹಿಸಿದರು.

ರಾಜಕೀಯ ಅಧಿಕಾರದ ಸಂದರ್ಭದಲ್ಲಿ ಒಂದೇ ಒಂದು ಕಪ್ಪುಚುಕ್ಕೆ ಇಲ್ಲದಂತೆ ಅಧಿಕಾರ ನಡೆಸಿರುವ ರಮೇಶ ಜಿಗಜಿಣಗಿ ಹಾಗೂ ಗೋವಿಂದ ಕಾರಜೋಳ ಜನತಾ ಪರಿವಾರ ತೊರೆದು ಬಿಜೆಪಿ ಸೇರಿದ್ದಾರೆ. ಪರಿಣಾಮ ಕರ್ನಾಟಕ ರಾಜ್ಯದಲ್ಲಿ ದಲಿತರು ಅದರಲ್ಲೂ ಬಹುಸಂಖ್ಯಾತರಾಗಿರುವ ಮಾದಿಗ ಸಮುದಾಯ ಸತತವಾಗಿ ಬಿಜೆಪಿ ಪಕ್ಷವನ್ನು ಬೆಂಬಲಿಸುತ್ತ ಬರುತ್ತಿದೆ. ಕರ್ನಾಟಕದಲ್ಲಿ ಪಕ್ಷ ಬಲಗೊಳ್ಳಲು ಹಾಗೂ ಸರ್ಕಾರ ರಚಿಸುವ ಮಟ್ಟಕ್ಕೆ ಅಧಿಕಾರಕ್ಕೆ ತರುವಲ್ಲಿ ಸಹ ಕಾರಣವಾಗಿದ್ದಾರೆ ಎಂದು ವಿರಿಸಿದರು.

ಮುಖಂಡ ಪರಶುರಾಮ ರೋಣಿಹಾಳ ಮಾತನಾಡಿ, ರಾಜ್ಯದಲ್ಲಿ ಟಿಕೆಟ್ ಪಡೆದಿದ್ದ ಮಾದಿಗ ಸಮುದಾಯದ ಇಬ್ಬರೂ ಸಂಸದರಾಗಿ ಆಯ್ಕೆಯಾಗಿದ್ದಾರೆ. ಕಾರಣ ಪ್ರಧಾನಿ ನರೇಂದ್ರ ಮೋದಿ ಅವರು ಕರ್ನಾಟಕದ ದಲಿತರಿಗೆ ರಾಜಕೀಯ ಅಧಿಕಾರ ನೀಡುವಲ್ಲಿ ಆಗಿರುವ ಅನ್ಯಾಯ ಸರಿಸಪಡಿಸಲು ಮುಂದಗಬೇಕು. ಈ ವೇಳೆ ಒಕ್ಕೂಟದ ಪ್ರಮುಖರಾದ ಹಣಮಂತ ಬಿರಾದಾರ, ವಿಠ್ಠಲ ನಡುವಿನಕೇರಿ ಉಪಸ್ಥಿತರಿದ್ದರು.

ಚನ್ನಮ್ಮ, ವಿವೇಕಾನಂದರ ಮೂರ್ತಿ ಪ್ರತಿಷ್ಠಾಪನೆ

ಸಿಂದಗಿ: ರಾಣಿ ಚನ್ನಮ್ಮ ಹಾಗೂ ವೀರ ಸನ್ಯಾಸಿ ಸ್ವಾಮಿ ವಿವೇಕಾನಂದರ ಮೂರ್ತಿಗಳು ಭವ್ಯ ಹಾಗೂ ನಯನ ಮನೋಹರವಾಗಿವೆ. ವಿಜಯಪುರ ಜಿಲ್ಲೆಯಲ್ಲಿಯೇ ಇಂತಹ ಭವ್ಯ ಮೂರ್ತಿಗಳು ಪ್ರತಿಷ್ಠಾಪನೆಗೊಂಡಿದ್ದು, ಸಿಂದಗಿಯಲ್ಲಿಯೇ ಪ್ರಥಮ ಎಂದು ಕೂಡಲಸಂಗಮ ಜಗದ್ಗುರು ಪೀಠದ ಪ್ರಥಮ ಜಗದ್ಗುರು ಜಯಬಸವ ಮೃತ್ಯುಂಜಯ ಸ್ವಾಮಿಗಳು ಹೇಳಿದರು. ನಗರದಲ್ಲಿ ಕನಕದಾಸ ವೃತ್ತದ ಬಳಿ ಎರಡೂ ಪುತ್ಥಳಿಗಳ ಮೆರವಣಿಗೆಗೆ ಚಾಲನೆ ನೀಡಿ ಮಾತನಾಡಿದ ಅವರು, ಶಾಸಕ ಅಶೋಕ ಮನಗೂಳಿ ಅವರ ಮುತುವರ್ಜಿ ಹಾಗೂ ನೇತೃತ್ವದಲ್ಲಿ ಎರಡೂ ಮೂರ್ತಿಗಳು ಸ್ಥಾಪನೆಗೊಂಡದ್ದು ಶ್ಲಾಘನೀಯ ಎಂದು ಹರ್ಷವ್ಯಕ್ತಪಡಿಸಿದರು. ಈ ವೇಳೆ ಶಾಸಕ ಅಶೋಕ ಮನಗೂಳಿ ಮಾತನಾಡಿ, ತಾಲೂಕಿನ ಜನತೆಯ ಬಹು ದಿನಗಳ ಬೇಡಿಕೆಯಾಗಿದ್ದ ಎರಡೂ ಮೂರ್ತಿಗಳ ಪ್ರತಿಷ್ಠಾಪನೆ ನನ್ನ ಅವಧಿಯ್ಲಲಿಯೇ ಸಾಕಾರಗೊಂಡದ್ದು ನನಗೆ ಹರ್ಷ ತಂದಿದೆ. ಈ ಮೂರ್ತಿಗಳ ಅನಾವರಣ ಕಾರ್ಯಕ್ರಮವು ಟಿಪ್ಪು ಸುಲ್ತಾನ ವೃತ್ತದ ಕಾಮಗಾರಿ ಪೂರ್ಣಗೊಂಡ ನಂತರ ಮೂರೂ ಮೂರ್ತಿಗಳ ಉದ್ಘಾಟನಾ ಕಾರ್ಯಕ್ರಮವನ್ನು ರಾಜ್ಯದ ಹರಗುರು ಚರಮೂರ್ತಿಗಳ ಸಾನಿಧ್ಯ, ರಾಜಕೀಯ ದುರಿಣರ ಸಮ್ಮುಖ ಹಾಗೂ ಮುಖ್ಯಮಂತ್ರಿಗಳ ಹಸ್ತದಿಂದ ನೆರವೇರಿಸಲಾಗುವುದು ಎಂದು ಹೇಳಿದರು. ಕನಕದಾಸ ವೃತ್ತದಲ್ಲಿ ಚಾಲನೆಗೊಂಡ ಈ ಎರಡೂ ಮೂರ್ತಿಗಳ ಭವ್ಯ ಮೆರವಣಿಗೆಯಲ್ಲಿ ವಿವಿಧ ಕಲಾ ತಂಡಗಳಾದ ಚಿಟ್ಟ ಹಲಗಿ, ಡೊಳ್ಳು ಕುಣಿತ, ಗೊಂಬೆ ಕುಣಿತ, ಕುದುರೆ ಕುಣಿತ, ಲೇಜಿಮ್ ಸೇರಿದಂತೆ ಇತರ ವಾದ್ಯಗಳೊಂದಿಗೆ ಮೆರವರಣಿಗೆ ನಡೆಯಿತು.

ಬಕ್ರೀದ್: ಹಸು, ಕರು, ಎತ್ತು, ಒಂಟೆ ವಧೆ ನಿಷೇಧ

ಬಾಗಲಕೋಟೆ: ರಾಜ್ಯದಲ್ಲಿ ಗೋಹತ್ಯೆ ನಿಷೇಧ ಕಾಯ್ದೆ ಜಾರಿಯಾಗಿರುವ ಹಿನ್ನೆಲೆಯಲ್ಲಿ ಅನಧಿಕೃತವಾಗಿ ಆಕಳು, ಕರು, ಎತ್ತು, ಒಂಟೆ ಹಾಗೂ 13 ವರ್ಷದೊಳಗಿನ ಎಮ್ಮೆಗಳನ್ನು ಅಕ್ರಮವಾಗಿ ಸಾಗಾಣಿಕೆ ಮತ್ತು ವಧೆ ಮಾಡುವು ದನ್ನು ಸಂಪೂರ್ಣ ನಿಷೇಧಿಸಲಾಗಿದೆ ಎಂದು ಜಿಲ್ಲಾಧಿಕಾರಿ ಜಾನಕಿ ಕೆ.ಎಂ ತಿಳಿಸಿದ್ದಾರೆ. ಬಕ್ರೀದ್ ಹಬ್ಬದ ಆಚರಣೆ ಹಿನ್ನೆಲೆಯಲ್ಲಿ ಮುಂಜಾಗ್ರತ ಕ್ರಮವಾಗಿ ಆದೇಶ ಹೊರಡಿಸಿ ಸಾರ್ವಜನಿಕರಿಗೆ ಈ ವಿಷಯದಲ್ಲಿ ಸಹಕರಿಸಲು ಮನವಿ ಮಾಡಿದ್ದಾರೆ. ಇಲ್ಲವಾದಲ್ಲಿ ಶಿಕ್ಷೆಗೆ ಗುರಿಯಾಗಬೇಕಾಗುತ್ತದೆ. ಬಕ್ರೀದ್ ಹಬ್ಬದ ಸಂದರ್ಭದಲ್ಲಿ ದನ-ಎಮ್ಮೆಗಳ ವಧೆಯಾಗುವ ಮತ್ತು ಅಕ್ರಮ ಸಾಗಾಣಿಕೆಯಾಗುವ ಸಾಧ್ಯತೆ ಇದ್ದು, ಪೊಲೀಸ್ ಇಲಾಖೆಯವರು ಸೂಕ್ತ ನಿಗಾ ವಹಿಸಲಿದ್ದಾರೆ. ನಗರ ಸ್ಥಳೀಯ ಸಂಸ್ಥೆಗಳು ಕೂಡಾ ಸಾರ್ವಜನಿಕರಿಗೆ ತಿಳಿಸಲು ಸೂಚನೆ ನೀಡಲಾಗಿದೆ.ಕೃಷಿ ಹಾಗೂ ಹೈನುಗಾರಿಕೆ ಉದ್ದೇಶಗಳಿಗೆ ಮಾತ್ರ ಜಾನುವಾರು ಸಾಗಾಣಿಕೆ ಮಾಡಲು ಕಾಯ್ದೆಯಲ್ಲಿ ಅವಕಾಶವಿದ್ದು. ಇದಕ್ಕಾಗಿ ಜಾನುವಾರುಗಳಿಗೆ ಗುರು ತಿನ ಹಳದಿ ಬಣ್ಣದ ಪ್ಲಾಸ್ಟಿಕ್ ಕಿವಿ ಓಲೆ ಹಾಕಿಸಿ ಪಶು ಸಂಗೋಪನೆ ಇಲಾಖೆಯಿಂದ ನೋಂದಾಯಿಸಿ ಅನುಮತಿ ಪತ್ರ ಪಡೆಯಲು ತಿಳಿಸಲಾಗಿದೆ. ತಾಲೂಕಾ ಮಟ್ಟದಲ್ಲಿ ಎಲ್ಲ ಇಲಾಖೆಯ ಅಧಿಕಾರಿಗಳು ಅಕ್ರಮ ಚಟುವಟಿಕೆ ನಡೆಯದಂತೆ ನಿಗಾ ವಹಿಸಲು ಸೂಚಿಸಲಾಗಿದೆ ಎಂದು ಜಿಲ್ಲಾಧಿಕಾರಿಗಳು ತಿಳಿಸಿದ್ದಾರೆ.

ತೆರಿಗೆ ವಸೂಲಿಗೆ ಅಭಿಯಾನದ ರೂಪದಲ್ಲಿ ಕಾರ್ಯ ಕೈಗೊಳ್ಳಿ

ವಿವಿಧ ಯೋಜನೆಗಳ ಪ್ರಗತಿ ಪರಿಶೀಲನಾ ಸಭೆ | ಜಿಪಂ ಸಿಇಓ ಶಶಿಧರ ಕುರೇರ ಸೂಚನೆ

ಬಾಗಲಕೋಟೆ: ಜಿಲ್ಲಾ ಪಂಚಾಯತಿ ವ್ಯಾಪ್ತಿಯಲ್ಲಿ ಬರುವ ವಿವಿಧ ಯೋಜನೆಗಳ ಸಮರ್ಪಕ ಅನುಷ್ಠಾನಕ್ಕೆ ಅಭಿಯಾನದ ರೂಪದಲ್ಲಿ ಕಾರ್ಯ ಕೈಗೊಳ್ಳಬೇಕೆಂದು ಜಿ.ಪಂ ಸಿಇಓ ಶಶಿಧರ ಕುರೇರ ತಾಲೂಕಾ ಪಂಚಾಯತ ಕಾರ್ಯನಿರ್ವಾಹಕ ಅಧಿಕಾರಿಗಳಿಗೆ ಸೂಚಿಸಿದರು.

ಇಲ್ಲಿನ ಜಿಲ್ಲಾಡಳಿತ ಭವನದ ಜಿಪಂ ನೂತನ ಸಭಾಭವನದಲ್ಲಿ ಹಮ್ಮಿಕೊಂಡಿದ್ದ ಜಿಪಂ ವಿವಿಧ ಯೋಜನೆಗಳ ಪ್ರಗತಿ ಪರಿಶೀಲನಾ ಸಭೆಯ ಅಧ್ಯಕ್ಷತೆ ವಹಿಸಿ ಮಾತನಾಡಿದ ಅವರು, ಪ್ರತಿಯೊಂದು ಕಾರ್ಯದಲ್ಲಿ ಬೇಜವಾಬ್ದಾರಿ ಸಲ್ಲದು. ಕರ್ತವ್ಯ ನಿಷ್ಠೆಯಿಂದ ಪ್ರಮಾಣಿಕವಾಗಿ ಕೆಲಸ ನಿರ್ವಹಿಸಿದಲ್ಲಿ ಯೋಜನೆಗಳಿಗೆ ಬೆಲೆ ದೊರೆಯುತ್ತದೆ. ಇದರಿಂದ ಜನರಿಗೆ ಯೋಜನೆಗಳ ಲಾಭ ಸಿಗಲಿದೆ. ಬಾಕಿ ಉಳಿದ ಕಾರ್ಯವನ್ನು ಅಭಿಯಾನದ ರೂಪದಲ್ಲಿ ಕಾರ್ಯ ಕೈಗೊಂಡು ಪೂರ್ಣಗೊಳಿಸಲು ಸೂಚಿಸಿದರು.

ಗ್ರಾಪಂ ವ್ಯಾಪ್ತಿಯಲ್ಲಿ ಬರುವ ತೆರಿಗೆ ವಸೂಲಾತಿ ಪ್ರಮಾಣ ಕುಂಠಿತಗೊಂಡಿದ್ದು, ಪ್ರಸ್ತುತ ವರ್ಷದ ಬೇಡಿಕೆಯಂತೆ ಕರ ವಸೂಲಾತಿಗೆ ಕ್ರಮಕ್ಕೈಗೊಳ್ಳಬೇಕು. ಜಿಲ್ಲೆಗೆ ಮಂಜೂರಾದ ಎಲ್ಲ 157 ಕೂಸಿನ ಮನೆ ಕೇಂದ್ರವನ್ನು ತಕ್ಷಣವೇ ಪ್ರಾರಂಭಿಸಿ, ಕೇಂದ್ರಕ್ಕೆ ಬೇಕಾದ ಸೌಭ್ಯಗಳನ್ನು ಕಲ್ಪಿಸಲು ತಿಳಿಸಿದರು. ಜಿಲ್ಲೆಯಲ್ಲಿ ಹೊಸದಾಗಿ ಮಂಜೂರಾದ 22 ಗ್ರಂಥಾಲಯಗಳನ್ನು ಪ್ರಾರಂಭಿಸಲು ಹಾಗೂ ಸಾರ್ವಜನಿಕರಿಗೆ ಸೌಲಭ್ಯ ಕಲ್ಪಿಸಲು ಸೂಚಿಸಿದರು.

ಗ್ರಾಮ ಪಂಚಾಯತಿವಾರು ಪ್ರಗತಿ ಪರಿಶೀಲನೆ ನಡೆಸಿದ ಸಿಇಓ ಕುರೇರ ಅವರು, ಸ್ವಚ್ಛ ಭಾರತ ಮಿಷನ್‌ದಡಿ ಜಿಲ್ಲೆಗೆ ನಿಗದಿಪಡಿಸಿದ ಗುರಿಯಂತೆ ಫಲಾನುಭವಿಗಳ ಆಯ್ಕೆ ಮಾಡಿ ನಿಗದಿತ ಅವಧಿಯಲ್ಲಿ ಪ್ರಗತಿ ಸಾಧಿಸಬೇಕು. ಈಗಾಗಲೇ ಜಿಲ್ಲೆಯ 195 ಗ್ರಾಪಂ ಪೈಕಿ 177 ಸ್ವ-ಸಹಾಯ ಸಂಘದ ಮಹಿಳೆಯರಿಗೆ ವಾಹನ ಚಾಲನಾ ತರಬೇತಿ ನೀಡಿ ಡ್ರೈವಿಂಗ್ ಲೈಸೆನ್ಸ್ ಕೊಡಿಸಲಾಗಿದೆ. ತಾಪಂ ಕಾರ್ಯನಿರ್ವಾಹಕ ಅಧಿಕಾರಿಗಳು ಪ್ರತಿ ಗ್ರಾಮ ಪಂಚಾಯತಿವಾರು ಟಾರಗೇಟ್ ಕೊಡುವ ಮೂಲಕ ಪ್ರಗತಿ ಆಗುವಂತೆ ಮಾಡಬೇಕು ಎಂದರು.

15ನೇ ಹಣಕಾಸು ಯೋಜನೆಯಡಿ ಬಿಡುಗಡೆಯಾದ ಅನುದಾನವನ್ನು ನಿಗದಿತ ಅವಧಿಯೊಳಗೆ ಖರ್ಚು ಭರಿಸಿ ಪ್ರಗತಿ ಸಾಧಿಸಬೇಕು ಎಂದರು.

ಜಿಪಂ ಉಪಕಾರ್ಯದರ್ಶಿ ಅಮರೇಶ ನಾಯಕ, ಮುಖ್ಯ ಯೋಜನಾಧಿಕಾರಿ ಪುನಿತ್, ಯೋಜನಾ ನಿರ್ದೇಶಕ ಎನ್.ವೈ.ಬಸರಿಗಿಡದ, ಮುಖ್ಯ ಲೆಕ್ಕಾಧಿಕಾರಿ ಸಿದ್ದರಾಮೇಶ್ವರ ಉಕ್ಕಲಿ, ಸಹಾಯಕ ಯೋಜನಾಧಿಕಾರಿ ಭೀಮಪ್ಪ ತಳವಾರ, ಸಹಾಯಕ ಕಾರ್ಯದರ್ಶಿ ವೆಂಕಟೇಶ ಸೇರಿದಂತೆ ಜಿಲ್ಲೆಯ ಎಲ್ಲ ತಾಲೂಕಿನ ಕಾರ್ಯನಿರ್ವಾಹಕ ಅಧಿಕಾರಿಗಳಿದ್ದರು.

ನಗರದ ಮುಧೋಳ ರಸ್ತೆಯ ಸಿಕ್ಕಲಗಾರ ಸಮಾಜದ ಬಡಾವಣೆಯಲ್ಲಿ ಶ್ರೀ ಕೊರವಂಜಿ ದೇವಿ ದೇವಸ್ಥಾನದ ನೂತನ ಕಟ್ಟಡದ ಕಾಮಗಾರಿಗೆ ಮಾಜಿ ಶಾಸಕ ಆನಂದ ನ್ಯಾಮಗೌಡ ಚಾಲನೆ ನೀಡಿದರು. ಮುತ್ತಿನಕಂತಿ ಹಿರೇಮಠದ ಶ್ರೀ ಶಿವಲಿಂಗಪಂಡಿತಾರಾಧ್ಯ ಶಿವಾಚಾರ್ಯ ಶ್ರೀಗಳು ಪೂಜೆ ನೆರವೇರಿಸಿದರು. ಅರ್ಬನ್ ಬ್ಯಾಂಕ ಅಧ್ಯಕ್ಷ ರಾಹುಲ ಕಲೂತಿ, ಸಮಾಜದ ಮುಖಂಡ ಬಾಳು ಸಿಕ್ಕಲಗಾರ ಇತರರು ಇದ್ದರು.

ಸಮಾಚಾರ ಸಣ್ಣದಲ್ಲ

ಅತಿಥಿ ಶಿಕ್ಷಕರ ಹುದ್ದೆಗೆ ಅರ್ಜಿ ಆಹ್ವಾನ

ಗುಳೇದಗುಡ್ಡ: ಪಟ್ಟಣದ ಬಾಲಕಿಯರ ಸರಕಾರಿ ಪದವಿಪೂರ್ವ ಕಾಲೇಜಿನ ಪ್ರೌಢ ಶಾಲಾ ವಿಭಾಗದ ಶಾಲೆಯಲ್ಲಿ ಕನ್ನಡ ಭಾಷೆಯ ಒಬ್ಬರು ಹಾಗೂ ಸಮಾಜ ವಿಜ್ಞಾನ ವಿಷಯದ ಇಬ್ಬರು ಅತಿಥಿ ಶಿಕ್ಷಕರ ಹುದ್ದೆಗೆ ಕರ್ನಾಟಕ ಸಿ ಮತ್ತು ಆರ್ ನಿಯಮಗಳನುಸಾರ ಬಿ.ಎ.ಬಿಎಡ್, ಕನ್ನಡ ಹಾಗೂ ಸಮಾಜ ವಿಜ್ಞಾನ ಪದವಿಯನ್ನು ಹೊಂದಿರುವ ಅರ್ಹ ಅಭ್ಯರ್ಥಿಗಳಿಂದ 2024-25ನೇ ಶೈಕ್ಷಣಿಕ ವರ್ಷಕ್ಕೆ ಅರ್ಜಿ ಅಹ್ವಾನಿಸಲಾಗಿದೆ. ಹುದ್ದೆಗೆ ಸಂಬಂಧಿಸಿದ ಅಗತ್ಯ ಶೈಕ್ಷಣಿಕ ದಾಖಲೆಗಳನ್ನು ಖುದ್ದಾಗಿ ಉಪಪ್ರಚಾರ್ಯರಿಗೆ ಇಲ್ಲವೇ ಶಾಲಾ ಕಛೇರಿಗೆ ಸ್ವವಿವರದ ಅರ್ಜಿಯೊಂದಿಗೆ ಜೂ.14ರ ಒಳಗಾಗಿ ಅರ್ಜಿ ಸಲ್ಲಿಸಬೇಕು. ಹೆಚ್ಚಿನ ಮಾಹಿತಿಗಾಗಿ ಶಾಲೆಯ ಉಪಪ್ರಚಾರ್ಯರನ್ನು ಸಂಪರ್ಕಿಸಬಹುದಾಗಿದೆ ಎಂದು ಉಪಪ್ರಾಚಾರ್ಯ ಎಂ.ಪಿ. ಮಾಗಿ ಪ್ರಕಟಣೆಯಲ್ಲಿ ತಿಳಿಸಿದ್ದಾರೆ.

ದಿ.14 ರಂದು ರಕ್ತದಾನ ಶಿಬಿರ

ರಬಕವಿ-ಬನಹಟ್ಟಿ: ವಿಶ್ವ ರಕ್ತದಾನಿಗಳ ದಿನಾಚರಣೆಯನ್ನು ಅರ್ಥಪೂರ್ಣವಾಗಿ ಆಚರಿಸುವಲ್ಲಿ ಗ್ಲೋಬಲ್ ಆರೋಗ್ಯ ಮತ್ತು ಗ್ರಾಮೀಣ ಅಭಿವೃದ್ಧಿ ಸಂಘದಿಂದ ಆಯೋಜಿಸಲಾಗಿದ್ದು, ರಕ್ತದಾನ ಶಿಬಿರ ನಡೆಸುವಲ್ಲಿ ಕಾರಣವಾಗಿದೆ. ದಿ.14 ಶುಕ್ರವಾರ ದಂದು ಬೆಳಗ್ಗೆ 10 ಗಂಟೆಗೆ ಬನಹಟ್ಟಿ ನೂಲಿನ ಗಿರಣಿ ಆವರಣದಲ್ಲಿ ರಕ್ತದಾನ ಶಿಬಿರ ನಡೆಸಲಿದ್ದು, ರಕ್ತದಾನ ಮಾಡಲಿಚ್ಛಿಸುವವರು 83106-83868/ 97415-00540ನಂಬರನ್ನು ಸಂಪರ್ಕಿಸಬಹುದು.

ವಿದ್ಯಾರ್ಥಿ ನಿಲಯಕ್ಕೆ ಪ್ರವೇಶಕ್ಕೆ ಅರ್ಜಿ

ಬಾಗಲಕೋಟೆ: ಪ್ರಸಕ್ತ ಸಾಲಿಗೆ ಸಮಾಜ ಕಲ್ಯಾಣ ಇಲಾಖೆ ವತಿಯಿಂದ ಮೆಟ್ರಿಕ್ ಪೂರ್ವ ಬಾಲಕ ಹಾಗೂ ಬಾಲಕಿಯರ ವಿದ್ಯಾರ್ಥಿ ನಿಲಯಗಳ ಪ್ರವೇಶಕ್ಕಾಗಿ ಹೊಸದಾಗಿ ಪ್ರವೇಶ ಬಯಸುವ ವಿದ್ಯಾರ್ಥಿಗಳಿಂದ ಆನ್‌ಲೈನ್ ಮೂಲಕ ಅರ್ಜಿ ಆಹ್ವಾನಿಸಲಾಗಿದೆ. 5ನೇ ತರಗತಿಯಿಂದ 10ನೇ ತರಗತಿವರೆಗೆ ಹೊಸದಾಗಿ ಪ್ರವೇಶ ಬಯಸುವ ವಿದ್ಯಾರ್ಥಿಗಳು ತಮ್ಮ ಎಸ್.ಎ.ಟಿ.ಎಸ್ ಐಡಿಯೊಂದಿಗೆ ರಾಜ್ಯ ವಿದ್ಯಾರ್ಥಿನಿಲಯ ತಂತ್ರಾಂಶದ ಮೂಲಕ ಅರ್ಜಿ ಸಲ್ಲಿಸಬಹುದಾಗಿದೆ. ಅರ್ಜಿ ಸಲ್ಲಿಸಲು ಜೂ.31 ಕೊನೆಯ ದಿನವಾಗಿದೆ. ಅರ್ಜಿ ಸಲ್ಲಿಸಿದ ನಂತರ ಶಾಲಾ ಮುಖ್ಯೋಪಾಧ್ಯಾಯರಿಂದ ದೃಢೀಕರಿಸಿದ ಎಸ್.ಎ.ಟಿ.ಎಸ್ ಐಡಿ, ಪೋಷಕರ ಆಧಾರ್ ಕಾರ್ಡ್, ವಿದ್ಯಾರ್ಥಿಯ ಜಾತಿ, ಆದಾಯ ಪ್ರಮಾಣ ಪತ್ರ, ಒಂದು ಭಾವಚಿತ್ರ, ಹಿಂದಿನ ತರಗತಿಯ ಪಾಸಾದ ಅಂಕಪಟ್ಟಿಗಳನ್ನು ಜೂ.30 ರೊಳಗಾಗಿ ತಾಲೂಕಾ ಸಮಾಜ ಕಲ್ಯಾಣ ಇಲಾಖೆಗೆ ಸಲ್ಲಿಸಬೇಕು. ಹೆಚ್ಚಿನ ಮಾಹಿತಿಗಾಗಿ ದೂ ಸಂ: 08354-221821ಗೆ ಸಂಪರ್ಕಿಸುವಂತೆ ಪ್ರಕಟಣೆ ತಿಳಿಸಿದೆ.

ಗುರು
ಪ್ರತಿ ಗುರುವಾರ

ಮಳೆ ಅಬ್ಬರ, ಜಿಲ್ಲೆಯ ನದಿಗಳಿಗೆ ಜೀವಕಳೆ

ಮೈದುಂಬಿ ಹರಿಯುತ್ತಿರುವ ಮಲಪ್ರಭೆ, ಕೃಷ್ಣೆ | ಮಲೆನಾಡಿನಂತಾದ ಬಾಗಲಕೋಟೆ ಜಿಲ್ಲೆ

ಅಭಿಷೇಕ ಪಾಟೀಲ ಬಾಗಲಕೋಟೆ

ಕಳೆದ ಒಂದು ವರ್ಷದಿಂದ ಬರದಿಂದ ಕಂಗೆಟ್ಟಿದ ಜಿಲ್ಲೆಯ ಜನರಿಗೆ ಕಳೆದ ಒಂದು ವಾರದಿಂದ ಸುರಿಯುತ್ತಿರುವ ಮಳೆಯಿಂದ ಜಿಲ್ಲೆಯ ನೀರಿನ ಮೂಲಗಳೆಲ್ಲ ಭರ್ತಿಯಾಗುತ್ತಿರುವುದರಿಂದ ರೈತರು ಸಂತಸಗೊಂಡಿದ್ದಾರೆ.

ಬರದಿಂದ ಜಿಲ್ಲೆಯ ವಿವಿಧ ಗ್ರಾಮಗಳಲ್ಲಿ ಜನ-ಜಾನುವಾರುಗಳು ಕುಡಿಯುವ ನೀರಿಗೂ ಪರದಾಡುವ ಸ್ಥಿತಿಯಲ್ಲಿ, ಜಿಲ್ಲಾಡಳಿತ ಟ್ಯಾಂಕರ್ ಮೂಲಕ ನೀರು ಪೂರೈಸಿತ್ತು. ಜೂನ್ 1 ರಿಂದ ಜಿಲ್ಲೆಯ ವಿವಿಧೆಡೆ ಮಳೆಯಾಗುತ್ತಿದ್ದು, ಕಳೆದ ವಾರದಿಂದ ಜಿಲ್ಲೆಯ ಪ್ರತಿ ತಾಲೂಕಿನ ಗ್ರಾಮಗಳಲ್ಲೂ ಮಳೆ ಸುರಿದಿದೆ.

ಜಿಲ್ಲೆ ಅಷ್ಟೇ ಅಲ್ಲದೇ ಬೆಳಗಾವಿ ಹಾಗೂ ರಾಜ್ಯದ ಗಡಿಗೆ ಹೊಂದಿಕೊಂಡಿರುವ ಮಹಾರಾಷ್ಟ್ರ ಗಡಿಯಲ್ಲಿ ಸತತ ಮಳೆಯಾಗುತ್ತಿರುವ ಹಿನ್ನೆಲೆಯಲ್ಲಿ ಜಿಲ್ಲೆಯ ಮೂರು ನದಿಗಳಿಗೂ ಅಪಾರ ಪ್ರಮಾಣದಲ್ಲಿ ನೀರು ಹರಿದು ಬರುತ್ತಿದೆ.

ಜಿಲ್ಲೆಯ ಮಲಪ್ರಭೆ, ಘಟಪ್ರಭೆ ಹಾಗೂ ಕೃಷ್ಣೆ ನದಿಗಳು ತಿಂಗಳ ಹಿಂದೆ ನೀರಿಲ್ಲದೆ ಬತ್ತಿ ಹೋಗಿದ್ದವು. ಜತೆಗೆ ನದಿ ಪಾತ್ರದ ಜಮೀನುಗಳಲ್ಲೂ ಬೋರ್‌ವೆಲ್ ನೀರು ಕಡಿಮೆಯಾಗಿ ಕಬ್ಬು ಬೆಳೆದ ರೈತರು ನೀರಿಗಾಗಿ ಒದ್ದಾಡುವ ಸ್ಥಿತಿ ನಿರ್ಮಾಣವಾಗಿತ್ತು. ವಾರದಿಂದ ಸುರಿಯುತ್ತಿರುವ ಮಳೆಗೆ ಮೂರು ನದಿಗಳಿಗೆ ನೀರು ಬಿಡಲಾಗುತ್ತಿರುವುದರಿಂದ ನದ ಪಾತ್ರದ ರೈತರು ಸಂಭ್ರಮಿಸುತ್ತಾರೆ.

ಬಿತ್ತನೆಗೂ ಅವಕಾಶ ನೀಡದ ಮಳೆರಾಯ: ಜಿಲ್ಲೆಯಲ್ಲಿ ವಾರದಿಂದ ಸುರಿಯುತ್ತಿರುವ ಮಳೆ ಬಿಡುವುಕೊಟ್ಟಿಲ್ಲ, ಇದರಿಂದ ಜಮೀನುಗಳೆಲ್ಲ ಕೆರೆಗಳಂತಾಗಿದ್ದು, ಕೆಲವೊಂದು ಕಡೆ ಜಮೀನುಗಳ ಒಡ್ಡುಗಳು ಒಡೆದು ಹೋಗುವಷ್ಟರ ಮಟ್ಟಿಗೆ ಮಳೆಯಾಗದೆ. ಇದರಿಂದ ರೈತರು ಜಮೀನಿಗೆ ತೆರಳಿ ಬಿತ್ತನೆ ಮಾಡಲು ಸಾಧ್ಯವಾಗುತ್ತಿಲ್ಲ. ಜಿಲ್ಲೆಯಲ್ಲಿ ಇಲ್ಲಿಯವರೆಗೆ ಅಂದಾಜು 10 ರಿಂದ 11 ಸಾವಿರ ಹೆಕ್ಟೇರ್ ಪ್ರದೇಶದಲ್ಲಿ ಹೆಸರು ಬಿತ್ತನೆಯಾಗಿದೆ. ಬಿತ್ತನೆಯಾದ ಜಮೀನುಗಳಲ್ಲಿ ಈ ರೀತಿ ನೀರು ನಿಂತರೆ ಕಾಳು ಮೊಳಕೆ ಒಡೆಯುವುದು ಕಷ್ಟ ಎನ್ನುತ್ತಿದ್ದಾರೆ ರೈತರು. ಇದೇ ರೀತಿ ಮಳೆ ಮುಂದುವರೆದಿದ್ದಾದ್ದಲ್ಲಿ ಹೆಸರು ನಿರೀಕ್ಷಿತ ಮಟ್ಟದಲ್ಲಿ ಬಿತ್ತನೆಯಾಗುವುದು ಅನುಮಾನ.

ಬಂಡೆಗಳ ಮಧ್ಯೆದಿಂದ ಹರಿಯುತ್ತಿರುವ ನೀರು: ಮಳೆಯಿಂದ ನೀರಿನ ಮೂಲಗಳು ತುಂಬಿರುವ ಜತೆಗೆ ಜಿಲ್ಲೆಯ ಬಾದಾಮಿ ಹಾಗೂ ಗುಳೇದಗುಡ್ಡ ತಾಲೂಕಿನ ವಿವಿಧ ಗುಡ್ಡಗಳ ಮೇಲಿಂದ ನೀರು ದುಮುಕುತ್ತಿರುವ ದೃಶ್ಯ ಕಣ್ಣಿಗೆ ತಂಪು ನೀಡುತ್ತಿದೆ. ಗುಳೇದಗುಡ್ಡದ ಕೋಟೆಕಲ್ ಬಳಿಯ ದಿಡುಗು, ಬಾಗಲಕೋಟೆ ತಾಲೂಕಿನ ಶಿರೂರ ಗ್ರಾಮದ ಭೈರಪ್ಪನ ಪಡಿ, ಬೆಣ್ಣೆ ದಿಡುಗು, ಇಳಕಲ್ ತಾಲೂಕಿನ ಧಮ್ಮೂರಿನ ದಿಡುಗು, ಸಿದ್ದನಕೊಳ್ಳದ ಕಿರು ಜಲಪಾತ, ಬಾದಾಮಿ ತಾಲೂಕಿನ ಹುಲಿಗೆಮ್ಮನ ಕೊಳ್ಳದ ಕಿರು ಜಲಪಾತಗಳಿಂದ ದುಮುಕುವ ನೀರು ಜಿಲ್ಲೆಯ ಪ್ರವಾಸಿಗರನ್ನು ತನ್ನತ್ತ ಸೆಳೆಯುತ್ತಿದೆ.

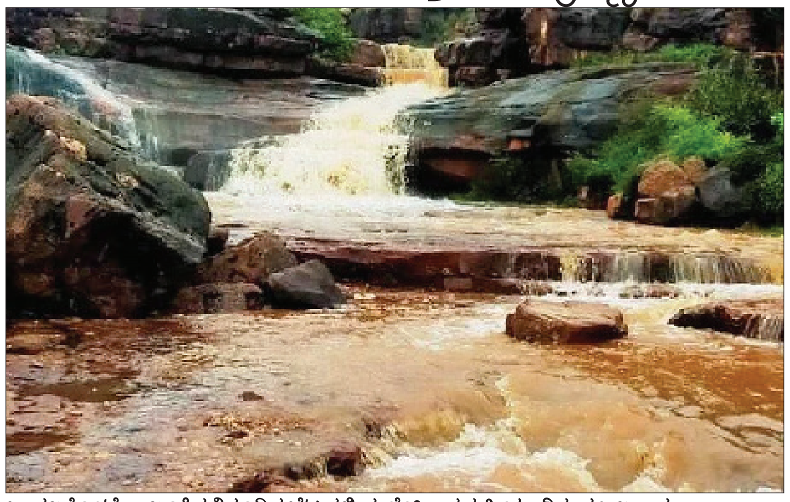

ಬಾಗಲಕೋಟೆ ತಾಲೂಕಿನ ಶಿರೂರಿನ ಬೆಟ್ಟದಲ್ಲಿ ಮಳೆಯಿಂದ ಸೃಷ್ಟಿಯಾಗಿರುವ ಜಲಪಾತ.

ತಾಲೂಕಾವಾರು ಮಳೆ ಪ್ರಮಾಣ (ಜೂ.12ರ ವರೆಗೆ)

ಬಾಗಲಕೋಟೆ	101.4
ಬಾದಾಮಿ	76
ಬೀಳಗಿ	46.8
ಹುನಗುಂದ	60
ಜಮಖಂಡಿ	63.8
ಮುಧೋಳ	55.9
ಗಳೇದಗುಡ್ಡ	153.6
ಇಳಕಲ್	52.5
ರಬಕವಿ-ಬನಹಟ್ಟಿ	117.7
ಒಟ್ಟು	79.2

ಜಿಟಿ ಜಿಟಿ ಮಳೆ.....

ವಾರದಿಂದ ಸುರಿದ ಮಳೆ ಒಂದೆರಡು ಗಂಟೆ ಮಾತ್ರ ಬಿಡುವು ಕೊಡುತ್ತಿದ್ದು, ಮತ್ತೆ ಜಿಟಿ ಜಿಟಿ ಮಳೆ ಪ್ರಾರಂಭವಾಗುತ್ತಿದೆ. ಮಂಗಳವಾರ ಹಾಗೂ ಬುಧವಾರ ಬೆಳಿಗ್ಗೆಯಿಂದ ಬಿಸಿಲಿ ಪ್ರಖರತೆ ದರ್ಶನವಾಗುವಂತಿತ್ತು. ಆದರೆ, ಸಂಜೆಯ ಹೊತ್ತಿಗೆ ಮತ್ತೆ ಮಳೆಯಾಗಿದೆ. ಸದಾ ಮೋಡ ಕವಿದ ವಾತಾವರಣ, ಚುಮು ಚುಮು ಚಳಿಯಿಂದ ಜಿಲ್ಲೆ ಮಲೆನಾಡಿನಂತಾಗಿದೆ.

ಜಿಲ್ಲೆಯ ಹಿಪ್ಪರಗಿ ಡ್ಯಾಂನಿಂದ ಕೃಷ್ಣೆಗೆ ನೀರು ಹರಿಬಿಡಲಾಗುತ್ತಿರುವುದು.

ಅಧ್ಯಕ್ಷ-ಉಪಾಧ್ಯಕ್ಷರ ಮೀಸಲಿಗೆ ಆಗ್ರಹ

ಮುಧೋಳ: ನಗರಸಭೆಗೆ ಎರಡನೇ ಅವದಿಗಾಗಿ ಅಧ್ಯಕ್ಷ-ಉಪಾಧ್ಯಕ್ಷರ ಮೀಸಲು ಪ್ರಕಟಿಸಬೇಕೆಂದು ಆಗ್ರಹಿಸಿ ಬಿಜೆಪಿ ಸದಸ್ಯರು ನಗರಸಭೆಗೆ ಕೆಲ ಸಮಯ ಬೀಗ ಹಾಕಿ ಪ್ರತಿಭಟನೆ ಮೂಲಕ ತಮ್ಮ ಆಕ್ರೋಶವನ್ನು ವ್ಯಕ್ತಪಡಿಸಿದರು.

ಮಂಗಳವಾರ ನಗರಸಭೆ ಮುಂಭಾಗದಲ್ಲಿ ಪ್ರತಿಭಟನೆ ನಡೆಸುತ್ತಿರುವ ಸದಸ್ಯರು ಹಠಾತ್ತನೆ ಬಾಗಿಲು ಮುಚ್ಚಿ ಕೀಲಿ ಹಾಕುವ ಸಂದರ್ಭದಲ್ಲಿ ಪೊಲೀಸರ ಜತೆ ನೂಕು ನುಗ್ಗಾಟ ನಡೆಯಿತು. ಪೊಲೀಸರ ಮನವಿಗೆ ಸ್ಪಂದಿಸದೇ ಸ್ಥಳಕ್ಕೆ ಡಿಸಿ. ಆಗಮಿಸಿ ನಮ್ಮ ಹಕ್ಕೋತಾಯ ಬಗ್ಗೆ ಭರವಸೆ ನೀಡಬೇಕು. ಎಂದು ಆಗ್ರಹಿಸಿ ಪ್ರತಿಭಟನೆಗೆ ಬಿಜೆಪಿಯ ಮುಖಂಡರು ಸಾರ್ವಜನಿಕರು ಸಾಥ ನೀಡಿದರು.

ವರ್ಷದ ಬೇಡಿಕೆ: ಕಳೆದ 14ತಿಂಗಳಿಂದ ಎರಡನೇ ಅವಧಿಗಾಗಿ ಮೀಸಲು ಪ್ರಕಟಿಸದೇ ಇರುವ ಸರಕಾರದ ಕ್ರಮವನ್ನು ಖಂಡಿಸಿ, ಈ ಅವಧಿಯಲ್ಲಿ ನಮ್ಮ ವಾರ್ಡ್‌ಗಳಲ್ಲಿ ಅಭಿವೃದ್ಧಿ ಕೆಲಸಗಳು, ಮೂಲಭೂತ ಸೌಕರ್ಯಗಳು ಸಮರ್ಪಕವಾಗಿ ದೊರೆಯುತ್ತಿಲ್ಲ. ಕೂಡಲೇ ಜಿಲ್ಲಾಧಿಕಾರಿಗಳು ಮುತುವರ್ಜಿ ವಹಿಸಿ ಈ ಕುರಿತು ಸರಕಾರದ ಗಮನಕ್ಕೆ ತಂದು ಕೂಡಲೇ ಇದನ್ನು ಇತ್ಯರ್ಥ ಪಡಿಸಬೇಕು ಎಂದು ಸದಸ್ಯ ಗುರುಪಾದ ಕುಳಲಿ, ಸ್ವಾತಿ ಸತೀಶ ಕುಲಕರ್ಣಿ ತಹಸೀಲ್ದಾರರಿಗೆ, ಪೌರಾಯುಕ್ತರಿಗೆ ಮನವಿ ಸಲ್ಲಿಸಿದರು.

ತಹಸೀಲ್ದಾರ್ ಭರವಸೆ: ಮನವಿ ಸ್ವೀಕರಿಸಿ ಮಾತನಾಡಿದ ತಹಸೀಲ್ದಾರ್ ವಿನೋದ ಹತ್ತಳ್ಳಿ ನಿಮ್ಮ ಹಕ್ಕೋತ್ತಾಯ, ಮತ್ತು ವಾರ್ಡ್‌ಗಳಿಗೆ ದೊರಕಬೇಕಾದ ಸೌಕರ್ಯ ಕುರಿತು ಆಡಳಿತಾಧಿಕಾರಿ(ಡಿಸಿ)ಯವರ ಗಮಕ್ಕೆ ತಂದು ಆದಷ್ಟು ಬೇಗ ನಿಮ್ಮ ಬೇಡಿಕೆಗೆ ಸ್ಪಂಧಿಸುದಾಗಿ ಅವರು ಭರವಸೆ ನೀಡಿದರು. ನಮ್ಮ ಬೇಡಿಕೆಗೆ ಸ್ಪಂಧಿಸದಿದ್ದರೆ ಮತ್ತೇ ಜೂ.22.ರಂದು ಪ್ರತಿಭಟನೆಗೆ ಮುಂದಾಗುತ್ತೇವೆ. ಎಂದು ಅವರು ಎಚ್ಚರಿಕೆ ನೀಡಿದರು.

ನಗರಸಭೆ ಮಾಜಿ ಅಧ್ಯಕ್ಷ ಮಂಜು ಮಾನೆ, ಗುರುಪಾದ ಕುಳಲಿ, ಮಾಜಿ ಉಪಾಧ್ಯಕ್ಷೆ ಸುನಿತಾ ಪುಂಡಲಿ ಭೋವಿ, ಸ್ವಾತಿ ಸತೀಶ ಕುಲಕರ್ಣಿ, ಸುರೇಶ ಕಾಂಬಳೆ, ವಿನೋದ ಕಲಾಲ, ಸುನೀಲ ನಿಂಬಾಳಕರ, ಬಜೆಪಿ. ಯುವ ಮುಖಂಡ ಅರುಣ ಜಿ. ಕಾರಜೋಳ, ಬಸು ದಾಸರ, ನಾಗಪ್ಪ ಅಂಬಿ ಇತರರಿದ್ದರು.

ನಗರಸಭೆಗೆ ಕೀಲಿ ಹಾಕಿ ಬಿಜೆಪಿ. ಸದಸ್ಯರು ತಮ್ಮ ಬೇಡಿಕೆಗಾಗಿ ಪ್ರತಿಭಟನೆ ನಡೆಸಿದರು. ಅರುಣ ಕಾರಜೋಳ ಇತರರಿದ್ದರು.

ಪಪಂಗೆ ಲೋಕಾಯುಕ್ತರ ಹಠಾತ್ ಬೇಟಿ

ಕೆರೂರ: ಜಿಲ್ಲಾ ಲೋಕಾಯುಕ್ತ ಅಧಿಕಾರಿಗಳ ತಂಡ ಹಠಾತ ಭೇಟಿಯಿಂದ ಕೆಲ ಇಲಾಖಾ ಅಧಿಕಾರಿಗಳಲ್ಲಿ ಮಿಂಚಿನ ಸಂಚಲನ ಸೃಷ್ಟಿಸಿ ಸಾರ್ವಜನಿಕ ಕಾರ್ಯಗಳ ವಿಳಂಭಕ್ಕೆ ಚಾಟೀ ಬೀಸಿ ತಾಕೀತು ಮಾಡಿದರು.

ಪಟ್ಟಣ ಪಂಚಾಯತ, ಸಮುದಾಯ ಆರೋಗ್ಯ ಕೇಂದ್ರ, ಎಪಿಎಂಸಿ, ಕೃಷಿ ಇಲಾಖೆ ಹಾಗೂ ಉಪ ನೋಂದಣಿ ಇಲಾಖೆಗಳಿಗೆ ತುರ್ತು ಎಸ್ಪಿ, ಸತೀಶ ಚಿಟಗುಬ್ಬಿ, ಎಂ.ಎಚ್.ಬಿದರಿ, ಸಿದ್ದಣ್ಣ ಮುರನಾಳ ಸೇರಿದಂತೆ ವಿವಿಧ ಅಧಿಕಾರಿಗಳು ಕೆಲ ವಿವಿಧ ಇಲಾಖೆಗಳ ಕಡತಗಳನ್ನು ವಿಳಂಭ ಕಾರ್ಯಗಳನ್ನು ಗಮನಿಸಿ ಅಧಿಕಾರಿಗಳಿಗೆ ಬೆವರಳಿಸಿದರು. ಅವರು ಪಟ್ಟಣದ ಉಪನೋಂದಣಿ ಕಛೇರಿ,ಪಟ್ಟಣ ಪಂಚಾಯತ ಕಾರ್ಯಾಲಯ, ರೈತ ಸಂಪರ್ಕ ಕೇಂದ್ರ, ಸಮುದಾಯ ಆರೋಗ್ಯ ಕೇಂದ್ರ, ಕೃಷಿ ಉತ್ಪನ್ನ ಮಾರುಕಟ್ಟೆಗೆ ಬೇಟಿ ಅರ್ಜಿ ವಿಲೇವಾರಿಗಳ ಪರಿಶೀಲನೆ ನಡೆಸಿದರು.

ಉಪನೋಂದಣಿ ಕಚೇರಿಯ ಎಂ.ಎ.ಹವಾಲ್ದಾರ್, ಆಸ್ತಿ ಖರೀದಿಯಲ್ಲಿ ಮಧ್ಯವರ್ಥಿಗಳ ಹಾವಳಿ ತಪ್ಪಿಸಿ ನಾಗರಿಗರಿಕೆ ಪಾರದರ್ಶಕ ಕಾರ್ಯಗಳನ್ನು ನಡೆಸಲು ಸೂಚಿಸಿದರು. ರೈತ ಸಂಪರ್ಕ ಕೇಂದ್ರದಲ್ಲಿ ಬೀಜ ವಿತರಣೆ, ದಸ್ತಾನುವಿನಲ್ಲಿ ಸಂಗ್ರಹವಾಗಿರುವ ಗೊಬ್ಬರ, ಬೀಜಗಳ, ಕೃಷಿ ಪರಿಕರಗಳ ಬಗ್ಗೆ ಮಾಹಿತಿ ಪಡೆದು ಹಾಜರಿ ಪುಸ್ತಕವನ್ನು ಪರಿಶೀಲನೆ ಮಾಡಿ ಇದೀಗ ಉತ್ತಮ ಮಳೆಯಾಗುತ್ತಿದ್ದು ರೈತರಿಗೆ ಸಮರ್ಪಕ ಗೊಬ್ಬರ ವಿತರಣೆ ಮಾಡದಿದ್ದರೆ ಸೂಕ್ತ ಕ್ರಮ ಗೈಗೊಳ್ಳಲಾ ಗುವದು ಎಂದು ಎಚ್ಚರಿಸಿದರು.

ಸಾರ್ವಜನಿಕ ಕುಂದು ಕೊರತೆ ಹಾಗೂ ಕಡತಗಳನ್ನು ಸಕಾಲಕ್ಕೆ ಜನರಿಗೆ ತಲುಪಿಸಬೇಕು ಎಂದರು. ಕೃಷಿ ಉತ್ಪನ್ನ ಮಾರುಕಟ್ಟೆಗೆ ಬೇಟಿ ನೀಡಿ, ಕಛೇರಿ ಸ್ವಚತೆ ಇಲ್ಲದ್ದನ್ನು ಕಂಡು ಸಿಡಿಮಿಡಿಗೊಂಡರು, ಎಪಿಎಂಸಿ ಜಾಗೆಯ ಅಕ್ರಮ ಗೂಡಂಗಡಿಗಳನ್ನು ತೆರವುಗೊಳಿಸಲು ಸೂಚಿಸಿದರು.ಈ ಸಂದರ್ಭದಲ್ಲಿ ಲೋಕಾಯುಕ್ತ ಸಿಪಿಐ ಎಮ್ ಎಚ್ ಬಿದರಿ, ಸಿಬ್ಬಂದಿಗಳಾದ ವ್ಹಿ ಎಮ್ ದೊಡಮನಿ, ಸಿದ್ದು ಮುರನಾಳ, ಪ.ಪಂ ಮುಖ್ಯಾಧಿಕಾರಿ ಯಲ್ಲಪ್ಪ ಬಿದರಿ, ಇಂಜನೀಯರ ಎಮ್ ಐ ಹೊಸಮನಿ, ಮತ್ತಿತರು ಇದ್ದರು.

- ಆಸ್ಪತ್ರೆಯ ಸ್ವಚ್ಚತೆಗೆ ಮೆಚ್ಚುಗೆ ವ್ಯಕ್ತಪಡಿಸಿದರು.
- ನಿಗದಿತ ವೇಳೆಯಲ್ಲಿ ವೈದ್ಯರು ಹಾಜರಿದ್ದು ಸೂಕ್ತ ಚಿಕಿತ್ಸೆ ನೀಡಬೇಕು.
- ಆಸ್ಪತ್ರೆಯಲ್ಲಿ ನಾಗರಿಕರಿಗೆ ರಾಚುವಂತೆ ನಾಮ ಫಲಕ ಹಾಕಬೇಕು

ಪಟ್ಟಣ ಪಂಚಾಯ ಕಾರ್ಯಾಲಯಕ್ಕೆ ಲೋಕಾಯುಕ್ತ ಎಸ್ ಪಿ ಸತೀಶ ಚಿಟಗುಬ್ಬಿ ಮಂಗಳವಾರ ಅನಿರೀಕ್ಷತ ಬೇಟಿ ನೀಡಿ ಕಡತಗಳ ಪರಿಶೀಲನೆ ನಡಿಸಿದರು.

ಕೃಷ್ಣಾ ನದಿಗೆ ಅಪಾರ ಪ್ರಮಾಣದ ನೀರು

ರಬಕವಿ-ಬನಹಟ್ಟಿ: ನೆರೆಯ ಮಹಾರಾಷ್ಟ್ರದ ಕೊಂಕಣ ಭಾಗದಲ್ಲಿ ಎಡೆಬಿಡದೇ ಸುರಿಯುತ್ತಿರುವ ಭಾರಿ ಮಳೆಯಿಂದ ರಬಕವಿ-ಬನಹಟ್ಟಿ ಸಮೀಪದ ಕೃಷ್ಣಾ ನದಿಗೆ ಅಪಾರ ಪ್ರಮಾಣದ ನೀರು ಹರಿದು ಬರಲಾರಭಿಸಿದೆ. ಇದೇ ರೀತಿ ಮಹಾರಾಷ್ಟ್ರದ ಘಟ್ಟ ಪ್ರದೇಶದಲ್ಲಿ ಮಳೆ ಮುಂದುವರೆದರೇ ಕೃಷ್ಣಾ ನದಿ ತನ್ನ ರುದ್ರ ನರ್ತನ ಹೆಚ್ಚಿಸುವ ಸಾಧ್ಯತೆ ಇದೆ.

ತಾಲೂಕಿನ ಹಿಪ್ಪರಗಿ ಜಲಾಶಯದ ಒಳಹರಿವು 16 ಸಾವಿರ ಕ್ಯುಸೆಕ್ ಇದ್ದು, 14.5 ಸಾವಿರ ಕ್ಯೂಸೆಕ್ ಹೊರ ಹರಿವು ಇದೆ.

ಮುಳುಗಿದ ಸೇತುವೆ: ಸಂಪೂರ್ಣ ಜಲಾವೃತಗೊಂಡಿರುವ ಮಹಿಷವಾಡಗಿ ಸೇತುವೆಯ ಮೇಲೆ ಭಾರಿ ಪ್ರಮಾಣದ ನೀರು ಹಿಪ್ಪರಗಿ ಜಲಾಶಯದತ್ತ ಶೇಖರಣೆಯಾಗಿ ಮುಂದಿನ ಪ್ರದೇಶಕ್ಕೆ ನೀರನ್ನು ಬಿಗುಗಡೆಗೊಳಿಸಲಾಗುತ್ತದೆ ಎಂದು ಸಹಾಯಕ ಅಭಿಯಂತರ ವಿ.ಎಸ್. ನಾಯಕ ತಿಳಿಸಿದರು.

ಮುಳುಗಿದ ಸೇತುವೆ: ಬೈಕ್ ಹಾಗು ಪಾದಚಾರಿಗಳಿಗಾಗಿ ಅಥಣಿ-ರಬಕವಿ-ಬನಹಟ್ಟಿಗೆ ಬೆಸುಗೆಯಾಗಿರುವ ಮಹಿಷವಾಡಗಿ ಸೇತುವೆ ಮಂಗಳವಾರದಂದು ಸಂಪೂರ್ಣ ಜಲಾವೃತಗೊಂಡಿದೆ. ನದಿಯೊಳಗೆ ನೀರಿನ ಒತ್ತಡ ಹೆಚ್ಚಿರುವದರಿಂದ ಅಲ್ಲದೆ ಪಕ್ಕದಲ್ಲಿಯೇ ಸೇತುವೆ ಮೇಲೆ ನೀರು ಹರಿಯುತ್ತಿರುವದರಿಂದ ಬೋಟ್ ವ್ಯವಸ್ಥೆಯನ್ನು ಇನ್ನೂ ಪ್ರಾರಂಭಿಸಿಲ್ಲ. ಬದಲಾಗಿ ಸೇತುವೆ ಮುಂಭಾಗದ ಅಕ್ಕಿ ವಲಯ ಪ್ರದೇಶದಲ್ಲಿ ಪ್ರಯಾಣಿಕರ ಅನುಕೂಲಕ್ಕಾಗಿ ಇಂದಿನಿಂದ ಬೋಟ್ ವ್ಯವಸ್ಥೆ ಪ್ರಾರಂಭಿಸಲಾಗಿದೆ.

ಮಳೆಗಾಲದ ಸಮಸ್ಯೆಗೆ ನಗರಸಭೆಗೆ ಕರೆ ಮಾಡಿ

ಮುಧೋಳ: ವಾಡಿಕೆಯ ಮಳೆಗಾಲ ಆರಂಭ ಆಗಿರುವದರಿಂದ ನಗರದಲ್ಲಿ ನಿರಂತರ ಮಳೆಯಿಂದ ಹಳೆ ಕಟ್ಟಡಗಳಿಗೆ ಹಾನಿ, ಮತ್ತು ಇದರಿಂದ ಉಂಟಾಗುವ, ಪ್ರವಾಹ ಮತ್ತು ಅತೀವೃಷ್ಟಿಯಿಂದ ಆಗುವ ತೊಂದರೆಗಳನ್ನು ಪಾರಾಗಲು ಹಾಗೂ ಗಲ್ಲಿ ಇತರೆಡೆಯ ಗಟಾರು, ಚರಂಡಿಯಿಂದಾಗುವ ತೊಂದರೆಗಳನ್ನು ಸರಿಪಡಿಸಿಕೊಳ್ಳಲು ನಗರಸಭೆಯ ಸಹಾ ಯವಾಣಿ, ಸಿಬ್ಬಂದಿ ಅಥವಾ ಅವರ ದೂರವಾಣಿಗೆ ಸಂಪರ್ಕಿಸಬೇಕು. ಎಂದು ಪೌರಾಯುಕ್ತ ಗೋಪಾಲ ಕಾಸೆ ಕೋರಿ ದ್ದಾರೆ. ಹೆಚ್ಚಿನ ಮಾಹಿತಗಾಗಿ ಭಾರತಿ ರಾವಜಿ. 9742456454, ಜಗನ್ನಾಥ ಕೊ ಲ್ಪರ್ಡೆ. 8268702390, ಮುತ್ತಪ್ಪ ಕಿರಣಗಿ. 9972518634.ಗೆ ಸಂಪರ್ಕಿಸಲು ಅವರು ತಿಳಿಸಿದ್ದಾರೆ.

ಮಹೇಶ್ವರಿ ಸಮಾಜದಿಂದ ಮ್ಯಾರಾಥಾನ್

ರಬಕವಿ-ಬನಹಟ್ಟಿ: ಮಹೇಶ್ವರಿ ಸಮಾಜದಿಂದ ಮಹೇಶ ನವಮಿ ನಿಮಿತ್ತ ಮ್ಯಾರಾಥಾನ್ ಸ್ಪರ್ಧೆ ಏರ್ಪಡಿಸಲಾಗಿತ್ತು. ಮಹೇಶ್ವರಿ ಸಮಾಜದ ಜಿಲ್ಲಾಧ್ಯಕ್ಷ ಸುರೇಶ ಚಿಂಡಕ ಮಾತನಾಡಿ, ಭಗವಾನ್ ಶಿವ ಮತ್ತು ಪಾರ್ವತಿಗೆ ಸಮರ್ಪಿತವಾದ ಈ ನವಮಿಯು ಅಪಾರ ಸಂತೋಷ, ಸಂಪತ್ತು, ಅಂಖಡ ಸೌಭಾಗ್ಯ ನೀಡುತ್ತದೆ ಎನ್ನುವ ನಂಬಿಕೆಯಿದೆ. ಅದರಂತೆ ಆರೋಗ್ಯವೇ ಭಾಗ್ಯವೆಂದು ವಾಯು ವಿಹಾರದಿಂದ ಎಲ್ಲರೂ ಆರೋಗ್ಯದ ಬದುಕು ನಡೆಸಲು ಕಾರಣವೆಂಬ ಸಂದೇಶದಿಂದ ಮ್ಯಾರಾಥಾನ್ ನಡೆಸಲಾಯಿತೆಂದರು.

ಇದೇ ಸಂದರ್ಭ ನಗರದ ಬಾಲಾಜಿ ಮಂದಿರದಲ್ಲಿ ಅನೇಕ ಮಂತ್ರ, ಪೂಜಾ ಕೈಂಕರ್ಯಗಳು ನಡೆದವು. ನಂತರ ಮಂದಿರದಿಂದ ಸುಮಾರು 2 ಕಿ.ಮೀನಷ್ಟು ಪುಟ್ಟ ಮಕ್ಕಳಿಂದ ವಯೋವೃದ್ಧವರೆಗೆ ನೂರಾರು ಜನರು ಮ್ಯಾರಾಥಾನ್‌ದಲ್ಲಿ ಪಾಲ್ಗೊಂಡಿದ್ದು ವಿಶೇಷವಾಗಿತ್ತು. ಸಮಾಜದ ಅಧ್ಯಕ್ಷ ಪವನ ಲಡ್ಡಾ, ಗಿರೀಶ ಬಟ್ಟಡ, ಶ್ಯಾಮ ಭುತಡಾ, ಮಹಿಳಾ ಘಟಕದ ಅಧ್ಯಕ್ಷೆ ಸುಶೀಲಾ ಕಾಬರಾ, ನೂತನ ಕಾಬರಾ, ಗಾಯತ್ರಿ ಭುತಡಾ, ಪದ್ಮಾ ಕಾಬರಾ, ಬದ್ರಿನಾರಾಯಣ ಭಟ್ಟಡ, ಬ್ರಿಜ್ ಮೋಹನ ಡಾಗಾ, ಓಂಪ್ರಕಾಶ ಕಾಬರಾ, ಭಗವಾನದಾಶ ಲಡ್ಡಾ, ಅನೀಲ ಚಿಂಡಕ, ಗಟ್ಟು ಮಾಲಪಾನಿ ಸೇರಿದಂತೆ ಅನೇಕರಿದ್ದರು.

ಬಾಲಕಾರ್ಮಿಕ ಪದ್ಧತಿ ನಿರ್ಮೂಲನೆಗೆ ಸಹಕಾರ ಅಗತ್ಯ

ನ್ಯಾ. ಎನ್.ವಿ.ವಿಜಯ ಅಭಿಪ್ರಾಯ | ವಿಶ್ವ ಬಾಲ ಕಾರ್ಮಿಕ ಪದ್ಧತಿ ವಿರೋಧಿ ದಿನಾಚರಣೆ

ಬಾಗಲಕೋಟೆ: ಬಾಲ ಕಾರ್ಮಿಕ ಪದ್ಧತಿ ಪಿಡುಗಾಗಿ ಪರಿಣಮಿಸಿದ್ದು, ಇದರ ನಿರ್ಮೂಲನೆಗೆ ಎಲ್ಲರ ಸಹಕಾರ ಅಗತ್ಯವಾಗಿದೆ ಎಂದು ಪ್ರಧಾನ ಜಿಲ್ಲಾ ಮತ್ತು ಸತ್ರ ನ್ಯಾಯಾಧೀಶ ಎನ್.ವಿ.ವಿಜಯ ಹೇಳಿದರು.

ಇಲ್ಲಿನ ಜಿಲ್ಲಾ ಪಂಚಾಯತ ಸಭಾಭವನದಲ್ಲಿ ಜಿಲ್ಲಾಡಳಿತ, ಜಿಪಂ, ಕಾರ್ಮಿಕ ಇಲಾಖೆ, ಜಿಲ್ಲಾ ಕಾನೂನು ಸೇವೆಗಳ ಪ್ರಾಧಿಕಾರ, ಜಿಲ್ಲಾ ವಕೀಲರ ಸಂಘ ಹಾಗೂ ಜಿಲ್ಲಾ ಬಾಲಕಾರ್ಮಿಕ ಯೋಜನಾ ಸಂಸ್ಥೆ ಸಹಯೋಗದಲ್ಲಿ ಹಮ್ಮಿಕೊಂಡಿದ್ದ ವಿಶ್ವ ಬಾಲಕಾರ್ಮಿಕ ಪದ್ಧತಿ ವಿರೋಧಿ ದಿನಾಚರಣೆ ಕಾರ್ಯಕ್ರಮವನ್ನು ಉದ್ಘಾಟಿಸಿ ಅವರು ಮಾತನಾಡಿದರು. ಪ್ರಾರಂಭ ದಲ್ಲಿ ಬಾಲ ಕಾರ್ಮಿಕ ವಿರೋಧಿ ದಿನಾಚರಣೆ ಅಂಗವಾಗಿ ಹಮ್ಮಿಕೊಂಡ ಜಾಗೃತಿ ಜಾಥಾಕ್ಕೆ ಚಾಲನೆ ನೀಡಲಾಯಿತು.ಬಾಲ ಕಾರ್ಮಿಕರು ಇನ್ನು ಅಲ್ಲಲ್ಲಿ ಕಂಡು ಬರುತ್ತಿದ್ದಾರೆ. ನಿರ್ಮೂಲನೆಗೆ ಸರಕಾರ ಕಾಯ್ದೆಗ ಳನ್ನು ಜಾರಿಗೆ ತಂದಿದೆ. ಆದರೂ ಸಹ ನಿರೀಕ್ಷಿತ ಪ್ರಮಾಣದಲ್ಲಿ ನಿರ್ಮೂಲನೆ ಆಗಿಲ್ಲ. ನಿರ್ಮೂ ಲನೆಗೆ ವಿವಿಧ ಇಲಾಖೆ ಹಾಗೂ ಸಾರ್ವಜನಿಕರ ಸತತ ಪ್ರಯತ್ನ ಸಹಕಾರ ಅಗತ್ಯವಾಗಿದೆ ಎಂದು ತಿಳಿಸಿದರು.

ಕಾರ್ಯಕ್ರಮದ ಅಧ್ಯಕ್ಷತೆ ವಹಿಸಿದ್ದ ಜಿಲ್ಲಾಧಿಕಾರಿ ಜಾನಕಿ ಕೆ.ಎಂ ಬಾಲ ಕಾರ್ಮಿಕ ನಿರ್ಮೂಲನೆ ಕುರಿತು ಪ್ರತಿಜ್ಞಾವಿಧಿಯನ್ನು ಬೋಧಿಸಿ ಮಾತನಾಡಿ, ಮಕ್ಕಳು ಉತ್ತಮ ಭವಿಷ್ಯ ಕಟ್ಟಿಕೊಳ್ಳಲು ಶಿಕ್ಷಣ ಅಗತ್ಯವಾಗಿದೆ. ಶಿಕ್ಷಣ ಕೊಡುವ ವೇಳೆಯಲ್ಲಿ ಕೆಲಸದಲ್ಲಿ ತೊಡಗಿಸುವುದರಿಂದ ಬಾಲ್ಯದ ಜೀವನ ಉತ್ತಮವಾಗಿರಲು ಸಾಧ್ಯವಿಲ್ಲ. ಬಾಲಕಾರ್ಮಿಕ ಪದ್ಧತಿ ನಿರ್ಮೂಲಣೆ ಕಾಯ್ದೆ ಸಮರ್ಪಕ ಅನುಷ್ಠಾನಗೊಳಿಸುವಲ್ಲಿ ಕಾರ್ಮಿಕ ಇಲಾಖೆಯ ಜತೆಗೆ ಇತರೆ ಇಲಾಖೆಗಳ ಸಹಕಾರ ಅಗತ್ಯವಾಗಿದೆ. ಉತ್ತಮ ಸಮಾಜ ನಿರ್ಮಾಣದಲ್ಲಿ ಎಲ್ಲರ ಪಾತ್ರ ಮುಖ್ಯವಾಗಿದ್ದು, ಉತ್ತಮ ಬಾಲ್ಯ ರೂಪಿಸುವ ಜತೆಗೆ ಅನಿಷ್ಟ ಪದ್ದತಿಯಿಂದ ಮುಕ್ತಗೊಳಿಸಬೇಕು. ಶಿಕ್ಷೆಗಿಂತ ಸುಧಾರಣೆ ಮುಖ್ಯವಾಗಿದೆ ಎಂದರು.

ಜಿಲ್ಲಾ ಕಾನೂನು ಸೇವೆಗಳ ಪ್ರಾಧಿಕಾರದ ಸದಸ್ಯ ಕಾರ್ಯದರ್ಶಿ ಮಹೇಶ ಪಾಟೀಲ ಮಾತನಾಡಿ, ಮಕ್ಕಳ ಬಾಲ್ಯವನ್ನು ಕಸಿದುಕೊಳ್ಳುವ ಕೆಲಸವಾಗಬಾರದು. ಬಾಲಕಾರ್ಮಿಕ ಪದ್ಧತಿ ನಿರ್ಮೂಲನೆಗೆ ಬಾಲಕಾರ್ಮಿಕ ಪದ್ಧತಿ ವಿರೋಧಿ ಕಾಯ್ದೆ ಜಾರಿಗೆ ತಂದಿದೆ. ಮಕ್ಕಳ ಬಾಲ್ಯವನ್ನು ರಕ್ಷಿಸಿ ಬೆಳೆಸಲು ಬದ್ಧರಾಗಬೇಕಿದೆ ಎಂದರು.

ಕಾರ್ಯಕ್ರಮದಲ್ಲಿ 2ನೇ ಹೆಚ್ಚುವರಿ ಜಿಲ್ಲಾ ಪೊಲೀಸ್ ವರಿಷ್ಠಾಧಿಕಾರಿ ಮಹಾಂತೇಶ್ವರ ಜಿದ್ದಿ, ಜಿಲ್ಲಾ ವಕೀಲರ ಸಂಘದ ಅಧ್ಯಕ್ಷ ಡಿ.ಬಿ.ಪೂಜಾರ ಸೇರಿದಂತೆ ಇತರರು ಉಪಸ್ಥಿತರಿದ್ದರು.

ವಿಶ್ವ ಬಾಲ ಕಾರ್ಮಿಕ ಪದ್ಧತಿ ವಿರೋಧಿ ದಿನಾಚರಣೆ ಅಂಗವಾಗಿ ಬಾಗಲಕೋಟೆಯ ಜಿಲ್ಲಾಡಳಿತದಿಂದ ಹಮ್ಮಿಕೊಂಡಿದ್ದ ಜಾಗೃತಿ ಜಾಥಾಕ್ಕೆ ಗಣ್ಯರು ಚಾಲನೆ ನೀಡಿದರು.

ಬಾಲ ಕಾರ್ಮಿಕ ನಿರ್ಮೂಲನೆ ಎಲ್ಲ ಸಹಕಾರ ಅಗತ್ಯವಾಗಿದ್ದು, ಮಕ್ಕಳನ್ನು ಕೆಲಸ ಮಾಡುವುದು ಕಂಡುಬಂದಲ್ಲಿ 1098ಗೆ ಕರೆ ಮೂಲಕ ಮಾಹಿತಿ ನೀಡಿ.

-ರಮೇಶ ಸುಂಬಡ, ಜಿಲ್ಲಾ ಕಾರ್ಮಿಕ ಅಧಿಕಾರಿ

ಅಕ್ರಮ ಪಕ್ಷಿ ಸಾಕಣೆ: ದರ್ಶನ್ ವಿರುದ್ಧ ಕ್ರಮ ಇಲ್ಲ

ಮೈಸೂರು: ನಟ ದರ್ಶನ್ ಅಕ್ರಮವಾಗಿ ಪಕ್ಷಿಗಳನ್ನು ಸಂಗ್ರಹಿಸಿದ್ದ ಪ್ರಕರಣದಲ್ಲಿ ಅರಣ್ಯ ಇಲಾಖೆ ಜಾಣ ಮೌನ ವಹಿಸಿದೆ.

ದರ್ಶನ್ ಮೈಸೂರಿನ ತಮ್ಮ ತೋಟದಲ್ಲಿ ವಿದೇಶಿ ಮೂಲದ ಬಾರ್‌ಹೆಡೆಡ್ ಗೂಸ್ ಪಕ್ಷಿಗಳನ್ನು ಸಂಗ್ರಹಿಸಿದ್ದರು.

ಈ ಮಾಹಿತಿ ಪಡೆದ ಅರಣ್ಯ ಇಲಾಖೆ ದಾಳಿಮಾಡಿ ಪಕ್ಷಿಗಳನ್ನು ವಶಕ್ಕೆ ಪಡೆದಿತ್ತು.

ಅರಣ್ಯ ಇಲಾಖೆಯ ರಾಯಭಾರಿಯಾಗಿದ್ದರೂ ವನ್ಯಜೀವಿ ಕಾನೂನು ಪಾಲಿಸದ ದರ್ಶನ್ ಮೇಲೆ ಕಠಿಣ ಕ್ರಮಕ್ಕೆ ಮುಂದಾಗದೆ ಕುಳಿತಿದೆ ಎನ್ನಲಾಗಿದೆ. ಕಾಟಾಚಾರಕ್ಕೆಂಬಂತೆ ಅರಣ್ಯ ಇಲಾಖೆ ಎರಡು ನೋಟೀಸ್ ಕೊಟ್ಟಿದ್ದರೂ, ದರ್ಶನ್ ಉತ್ತರ ನೀಡಿಲ್ಲ. ಉತ್ತರ ನೀಡದಿದ್ದರೂ ಅರಣ್ಯ ಇಲಾಖೆ ಮೌನವಾಗಿ ಕುಳಿತಿದೆ. ಘಟನೆಯಾಗಿ ವರ್ಷ ಕಳೆದರೂ ಒತ್ತಡಕ್ಕೆ ಮಣಿದು ದರ್ಶನ್‌ರನ್ನು ಅರಣ್ಯ ಇಲಾಖೆ ರಕ್ಷಿಸುತ್ತಿದೆಯೇ ಎಂಬ ಶಂಕೆ ಶುರುವಾಗಿದೆ. ಶೆಡ್ಯೂಲ್ 1ರಲ್ಲಿ ಬರುವ ಪಕ್ಷಿ. ಅದರಲ್ಲೂ ವಿದೇಶದಿಂದ ವಲಸೆ ಬರುವ ಪಕ್ಷಿಯನ್ನು ದರ್ಶನ್ ಅಕ್ರಮವಾಗಿ ಸಾಕಿದ್ದರು. ಈ ಬಗ್ಗೆ ಅರಣ್ಯಾಧಿಕಾರಿಗಳು ವಿವರಣೆ ಕೇಳಿದ್ದರು. ದರ್ಶನ್ ಪತ್ನಿ ವಿಜಯಲಕ್ಷ್ಮಿ, ನಾಗರಾಜ್‌ಗೂ ಅಧಿಕಾರಿಗಳು ನೋಟಿಸ್ ನೀಡಿದ್ದರು.

ರೇಣುಕಾ ಸ್ವಾಮಿ ಕೊಲೆ ಖಂಡಿಸಿ ಚಿತ್ರದುರ್ಗದಲ್ಲಿ ಪ್ರತಿಭಟನೆ

ಚಿತ್ರದುರ್ಗ: ಇಲ್ಲಿನ ವಿಆರ್‌ಎಸ್ ಬಡಾವಣೆ ನಿವಾಸಿ ರೇಣುಕಾಸ್ವಾಮಿ ಕೊಲೆ ಖಂಡಿಸಿ ವಿವಿಧ ಸಂಘಟನೆಗಳ ಸದಸ್ಯರು ಜಿಲ್ಲಾಧಿಕಾರಿ ಕಚೇರಿ ಎದುರು ಬುಧವಾರ ಪ್ರತಿಭಟನೆ ನಡೆಸಿದರು.

ವೀರಶೈವ-ಲಿಂಗಾಯತ, ಜಂಗಮ ಸಮುದಾಯ ಮೊದಲಾದ ಸಮುದಾಯಗಳ ಸದಸ್ಯರು ನಟ ದರ್ಶನ್ ವಿರುದ್ಧ ಆಕ್ರೋಶ ವ್ಯಕ್ತಪಡಿಸಿದರು. ಅವರಿಗೆ ಗಲ್ಲು ಶಿಕ್ಷೆ ವಿಧಿಸಬೇಕು ಎಂದು ಒತ್ತಾಯಿಸಿದರು. ರಾಜ್ಯದಾದ್ಯಂತ ದರ್ಶನ್ ಸಿನಿಮಾ ಬಿಡುಗಡೆಯಾಗಬಾರದು. ಸಾರ್ವಜನಿಕರು ಕೂಡ ಅವರ ಚಿತ್ರ ಬಹಿಷ್ಕರಿಸಬೇಕು ಎಂದರು.

ಪೊಲೀಸರು ಆರೋಪಿಗಳನ್ನು ಬಂಧಿಸಿ ಒಳ್ಳೆಯ ಕೆಲಸ ಮಾಡಿದ್ದಾರೆ. ಆದರೆ, ಮುಂದೆ ಆರೋಪಿಗಳನ್ನು ರಕ್ಷಿಸುವ ಕೆಲಸ ಮಾಡಿದರೆ ನಾವು ಸುಮ್ಮನೆ ಕೂರುವುದಿಲ್ಲ. ಮುಖ್ಯಮಂತ್ರಿ, ಗೃಹಸಚಿವರು ಈ ನಿಟ್ಟಿನಲ್ಲಿ ಪೊಲೀಸರಿಗೆ ಸಂಪೂರ್ಣ ಸ್ವಾತಂತ್ರ್ಯ ನೀಡಬೇಕು ಎಂದು ಒತ್ತಾಯಿಸಿದರು.

ಪ್ರತಿಭಟನೆಯಲ್ಲಿ ವಿಧಾನ ಪರಿಷತ್ ಸದಸ್ಯ ಕೆ. ಎಸ್. ನವೀನ್, ಬಿಜೆಪಿ ಮುಖಂಡರಾದ ಜಿ.ಎಸ್.ತಿಪ್ಪಾರೆಡ್ಡಿ, ಎಸ್ ಕೆ ಬಸವರಾಜನ್, ವಿವಿಧ ಸಮಾಜದ ಮುಖಂಡ ಮಲ್ಲಿಕಾರ್ಜುನ ಸ್ವಾಮಿ, ಷಡಾಕ್ಷರಯ್ಯ, ಬಸವನಾಗುದೇವ ಸ್ವಾಮೀಜಿ, ನಾಗರಾಜ ಸಂಗಂ ಇದ್ದರು.

ರೇಣುಕಾಸ್ವಾಮಿಯನ್ನು ಚಿತ್ರಹಿಂಸೆ ನೀಡಿ ಕೊಲೆ ಮಾಡಲಾಗಿದೆ. ತಪ್ಪು ಮಾಡಿದ್ದರೆ ಪೊಲೀಸರಿಗೆ ದೂರು ನೀಡಲು ಅವಕಾಶವಿತ್ತು. ಆದರೆ ಕಾನೂನು ಕೈಗೆತ್ತಿಕೊಂಡಿರುವ ಆರೋಪಿಗಳಿಗೆ ಕಠಿಣ ಶಿಕ್ಷೆ ವಿಧಿಸಬೇಕು ಎಂದು ಒತ್ತಾಯಿಸಿದರು.

ವಸಂತ ನರಸಾಪುರದ ಬಳಿ ಇಂಟಿಗ್ರೇಟೆಡ್ ಟೌನ್‌ಶಿಪ್

ಬೆಂಗಳೂರು: ತುಮಕೂರಿನ ವಸಂತನರಸಾಪುರದ ಕೈಗಾರಿಕಾ ಪ್ರದೇಶದ ಬಳಿ ಇಂಟಿಗ್ರೇಟೆಡ್ ಟೌನ್‌ಶಿಪ್ ನಿರ್ಮಾಣ ಮಾಡಲು ಕ್ರಮ ಕೈಗೊಳ್ಳುವಂತೆ ನಗರಾಭಿವೃದ್ಧಿ ಸಚಿವ ಬಿ.ಎಸ್ ಸುರೇಶ ಸೂಚಿಸಿದ್ದಾರೆ.

ಅಧಿಕಾರಿಗಳೊಂದಿಗೆ ಸಭೆ ನಡೆಸಿ ಮಾತನಾಡಿದ ಅವರು, ಈಗಾಗಲೇ ಬಜೆಟ್‌ನಲ್ಲಿ ವಸಂತನರಸಾಪುರದ ಬಳಿ ಸುಮಾರು 500 ಎಕರೆ ಪ್ರದೇಶದಲ್ಲಿ ಇಂಟಿಗ್ರೇಟೆಡ್ ಟೌನ್‌ಶಿಪ್ ನಿರ್ಮಾಣ ಮಾಡುವುದಾಗಿ ಘೋಷಿಸಿದ್ದು, ನೀತಿಸಂಹಿತೆ ಕಾರಣ ಕಾಮಗಾರಿಗೆ ತೊಡಕಾಗಿದ್ದು, ಈಗ ಕಾಮಗಾರಿ ಬಗ್ಗೆ ಗಮನ ಹರಿಸುವಂತೆ ಸೂಚಿಸಿದರು. ಹಾಸನ, ಚಿಕ್ಕಮಗಳೂರು, ಬೆಳಗಾವಿ ಮತ್ತು ಕೋಲಾರ ನಗರದಲ್ಲಿ ಡಾಂಬರೀಕರಣ, ರಸ್ತೆ ನಿರ್ಮಾಣ ಹಾಗೂ ರಿಂಗ್ ರಸ್ತೆ ನಿರ್ಮಾಣಕ್ಕೆ ಅಗತ್ಯ ಕ್ರಮ ಕೈಗೊಳ್ಳುವಂತೆ ಹಾಗೂ ಮೈಸೂರು ರಿಂಗ್ ರಸ್ತೆ ನಿರ್ಮಾಣದಲ್ಲಿ ಉಂಟಾಗಿರುವ ಅಡೆತಡೆ ನಿವಾರಿಸಲು ಮತ್ತೆ ಕಿರುಗುತ್ತಿಗೆ ಕರೆಯುವಂತೆ ಅಧಿಕಾರಿಗಳಿಗೆ ಸೂಚಿಸಿದರು.

ಸ್ಮಾರ್ಟ್ ಸಿಟಿ ಯೋಜನೆಯಲ್ಲಿ ಶಾಲೆ: ಬಿಬಿಎಂಪಿ ವ್ಯಾಪ್ತಿಯಲ್ಲಿರುವ ಶಾಲೆಗಳಂತೆ ಇತರೆ ಮಹಾನಗರ ಪಾಲಿಕೆಗಳಲ್ಲಿಯೂ ಸ್ಮಾರ್ಟ್ ಸಿಟಿ ಯೋಜನೆಯಲ್ಲಿ ಶಾಲೆಗಳನ್ನು ತೆರೆಯುವ ಕುರಿತು ಪರಿಶೀಲಿಸುವಂತೆ ಸೂಚಿಸಿದರು. ಮಹಾನಗರ ಪಾಲಿಕೆಗಳಲ್ಲಿ ಅಗತ್ಯಕ್ಕಿಂತ ಹೆಚ್ಚು ಸಿಬ್ಬಂದಿ ಕಂಡು ಬಂದರೆ ಅಗತ್ಯವಿರುವ ಕಡೆ ನಿಯೋಜಿಸಿ ಹಾಗೂ ಸಹಾಯಕ ಅಭಿಯಂತರರು ಸೇರಿದಂತೆ ತಾಂತ್ರಿಕ ಸಿಬ್ಬಂದಿಯನ್ನು ಗುತ್ತಿಗೆ ಆಧಾರದ ಮೇಲೆ ನೇಮಕ ಮಾಡಿಕೊಳ್ಳಲು ಸೂಚಿಸಿದರು.

ಸಮಾಚಾರ ಸಣ್ಣದಲ್ಲ

ಪೊಲೀಸ್ ಪೇದೆ ಆತ್ಮಹತ್ಯೆ

ಬೈಲಹೊಂಗಲ: ಪಟ್ಟಣದ ತಹಶೀಲ್ದಾರ ಕಚೇರಿಯ ಸಭಾಭವನದ ಆವರಣದಲ್ಲಿರುವ ಮರಕ್ಕೆ ಕುಡಿದ ಅಮಲಿನಲ್ಲಿ ಪೊಲೀಸ್ ಪೇದೆ ನೇಣು ಬಿಗಿದುಕೊಂಡು

ಆತ್ಮಹತ್ಯೆಗೆ ಶರಣಾದ ಘಟನೆ ನಡೆದಿದೆ. ಮುರಕಿಬಾವಿ ಗ್ರಾಮದ ಬಸನ ಗೌಡ ಈರಪ್ಪ ಗೌಡರ್ (40) ಆತ್ಮಹತ್ಯೆ ಮಾಡಿಕೊಂಡ ಪೇದೆ. ದೊಡವಾಡ ಪೊಲೀಸ್ ಠಾಣೆ ಯಲ್ಲಿ ಕರ್ತವ್ಯ ನಿರ್ವಹಿಸುತ್ತಿದ್ದರು. ಚುನಾವಣೆ ಕರ್ತವ್ಯ ಮುಗಿದ ಮೇಲೆ ರಜೆ ಪಡೆದಿದ್ದ ಪೇದೆ ಜೀವನದಲ್ಲಿ ಜಿಗುಪ್ಸೆ ಹೊಂದಿ ಕುಡಿದ ಮತ್ತಿನಲ್ಲಿ ಆತ್ಮಹತ್ಯೆಗೆ ಶರಣಾಗಿದ್ದಾರೆ.

ಕುವೈತ್ ಬೆಂಕಿ ಅವಘಡ 41 ಭಾರತೀಯರ ಸಾವು

← ಮೊದಲಪುಟದಿಂದ

ಮೃತರ ಕುಟುಂಬಕ್ಕೆ ದುಃಖ ಭರಿಸುವ ಶಕ್ತಿ ಸಿಗಲಿ, ಗಾಯಗೊಂಡವರು ಬೇಗ ಗುಣಮುಖರಾಗಲಿ, ರಾಯಭಾರಿ ಕಚೇರಿ ಎಲ್ಲ ರೀತಿಯ ಸಹಾಯಕ್ಕೆ ಸಿದ್ಧವಿದೆ ಎಂದು ಪ್ರಧಾನಿ ಮೋದಿ, ವಿದೇಶಾಂಗ ವ್ಯವಹಾರಗಳ ಸಚಿವ ಜೈ ಶಂಕರ್ ತಿಳಿಸಿದ್ದಾರೆ. ಭಾರತೀಯ ರಾಯಭಾರಿ ಕಚೇರಿ ಅಲ್ಲಿನ ಅಧಿಕಾರಿಗಳ ಜತೆ ನಿರಂತರ ಸಂಪರ್ಕದಲ್ಲಿದೆ. ಸಂತ್ರಸ್ತರಿಗೆ ಎಲ್ಲ ರೀತಿಯ ನೆರವು ನೀಡಲಾಗುವುದು ಎಂದು ಪ್ರಧಾನಿ ಭರವಸೆ ನೀಡಿದ್ದಾರೆ.

5ನೇ ಮಹಡಿ ಕಿಟಕಿಯಿಂದಲೇ ಜಿಗಿದರು!

ಇಡೀ ಕಟ್ಟಡಕ್ಕೆ ಬೆಂಕಿ ವ್ಯಾಪಿಸಿದಾಗ ತಪ್ಪಿಸಿಕೊಳ್ಳಲು ದಾರಿ ಕಾಣದಂತಾಯಿತು. 5ನೇ ಮಹಡಿಯಲ್ಲಿದ್ದ ಕೆಲವರು ಕಿಟಕಿಗಳಿಂದಲೇ ಕೆಳಕ್ಕೆ ಜಿಗಿದು ಪ್ರಾಣ ಉಳಿಸಿಕೊಳ್ಳಲು ಯತ್ನಿಸಿ ಗಂಭೀರವಾಗಿ ಗಾಯಗೊಂಡರು. ಕೆಲವರು ಪ್ರಾಣ ಕಳೆದುಕೊಂಡರು ಎಂದು ಪ್ರತ್ಯಕ್ಷದರ್ಶಿಯೊಬ್ಬರು ಮಾಧ್ಯಮದವರಿಗೆ ತಿಳಿಸಿದ್ದಾರೆ.

ಭದ್ರಾವತಿ ಕಾರ್ಖಾನೆ ಉಳಿಸಿಕೊಳ್ಳುವುದಾಗಿ ಮೈಸೂರಿನ ಸಂಸದ ಯದುವೀರ ಭರವಸೆ, ಕಾರ್ಮಿಕರಲ್ಲಿ ಆಶಾಭಾವನೆ

ಎಚ್‌ಡಿಕೆಗೆ ಉಕ್ಕು ಖಾತೆ: ವಿಐಎಸ್‌ಎಲ್ ನೌಕರರಲ್ಲಿ ಚಿಗುರೊಡೆದ ನಿರೀಕ್ಷೆ

ಆರ್. ವಿ. ಕೃಷ್ಣ ಭದ್ರಾವತಿ ಶಿವಮೊಗ್ಗ

ನರೇಂದ್ರ ಮೋದಿ ಸಂಪುಟದಲ್ಲಿ ಮಾಜಿ ಮುಖ್ಯಮಂತ್ರಿ ಎಚ್.ಡಿ. ಕುಮಾರಸ್ವಾಮಿ ಅವರಿಗೆ ಬೃಹತ್ ಕೈಗಾರಿಕೆ ಮತ್ತು ಉಕ್ಕು ಖಾತೆ ಲಭಿಸಿದೆ. ಇದು ಭದ್ರಾವತಿಯ ವಿಶ್ವೇಶ್ವರಯ್ಯ ಕಬ್ಬಿಣ ಮತ್ತು ಉಕ್ಕು ಕಾರ್ಖಾನೆಯ (ವಿಐಎಸ್‌ಎಲ್) ನೌಕರರಲ್ಲಿ ಸಂತಸ ಮೂಡಿಸಿದೆ. ಕಾರ್ಖಾನೆ ಪುನಶ್ಚೇತನದ ನಿರೀಕ್ಷೆ ಗರಿಗೆದರಿದೆ.

ವಿಐಎಸ್‌ಎಲ್ ಕಾರ್ಖಾನೆಯನ್ನು ನಿರ್ವಹಿಸುತ್ತಿರುವ ಭಾರತೀಯ ಉಕ್ಕು ಪ್ರಾಧಿಕಾರ ಉಕ್ಕು ಸಚಿವಾಲಯದ ಅಡಿ ಕಾರ್ಯನಿರ್ವಹಿಸುತ್ತದೆ. ಈಗ ಎಚ್.ಡಿ. ಕುಮಾರಸ್ವಾಮಿ ಇದೇ ಖಾತೆಯ ಸಚಿವರಾಗಿದ್ದಾರೆ.

ಇದರ ನಡುವೆ ಬಿಜೆಪಿಯ ಬಿ.ವೈ ರಾಘವೇಂದ್ರ ಭಾರಿ ಮತಗಳ ಅಂತರದಿಂದ 4 ನೇ ಬಾರಿಗೆ ಹಾಗೂ ಮೈಸೂರು ಮಹಾರಾಜ ಯದುವೀರ ಕೃಷ್ಣರಾಜದತ್ತ ಒಡೆಯರ್ ಮೊದಲ ಬಾರಿಗೆ ಗೆಲುವು ಸಾಧಿಸಿರುವುದು ಕ್ಷೇತ್ರದ ಮತದಾರರಲ್ಲಿ ಸಂತಸವನ್ನುಂಟು ಮಾಡಿದೆ. ಇದರಿಂದ ವಿಐಎಸ್‌ಎಲ್ ಕಾರ್ಖಾನೆ ಕಾರ್ಮಿಕ ವರ್ಗದವರು ನೆಮ್ಮದಿಯ ನಿಟ್ಟುಸಿರು ಬಿಡುವಂತಾಗಿದೆ.

ಚುನಾವಣೆ ಆರಂಭಕ್ಕೂ ಮೊದಲು ವಿಐಎಸ್‌ಎಲ್ ಕಾರ್ಖಾನೆ ಶತಮಾನೋತ್ಸವ ಸಂಭ್ರಮಾಚರಣೆಯಲ್ಲಿ ಪಾಲ್ಗೊಂಡಿದ್ದ ಯದುವೀರ ಕೃಷ್ಣರಾಜದತ್ತ ಒಡೆಯರ್, ತಮ್ಮ ತಾತ ಕಟ್ಟಿ ಬೆಳೆಸಿದ ಕಾರ್ಖಾನೆ ಉಳಿಸಿಕೊಳ್ಳಲು ಕೈಜೋಡಿಸುವುದಾಗಿ ಭರವಸೆ ನೀಡಿದ್ದರು. ಆ ನಂತರ ಕಾರ್ಖಾನೆಗೆ ಭೇಟಿ ನೀಡಿ ವಾಸ್ತವಾಂಶ ಪರಿಶೀಲಿಸಿದ್ದರು. ಕಾರ್ಖಾನೆ ಎದುರು 18 ತಿಂಗಳಿನಿಂದ ನಿರಂತರವಾಗಿ ಹೋರಾಟ ನಡೆಸುತ್ತಿರುವ ಗುತ್ತಿಗೆ ಕಾರ್ಮಿಕರಿಗೆ ಕಾರ್ಖಾನೆ ಉಳಿಸಿಕೊಳ್ಳುವ ನಿಟ್ಟಿನಲ್ಲಿ ಪ್ರಧಾನಿ ಮೋದಿ ಅವರಿಗೆ ಪತ್ರ ಬರೆದು ಒತ್ತಾಯಿಸುವುದಾಗಿ ಭರವಸೆ ನೀಡಿದ್ದರು.

ಇದೀಗ ಯದುವೀರ್ ಅವರೇ ಮೈಸೂರು-ಕೊಡಗು ಕ್ಷೇತ್ರದಿಂದ ಲೋಕಸಭೆಗೆ ಆಯ್ಕೆಯಾಗಿರುವುದು ಅವರಿಗೆ ಹೆಚ್ಚಿನ ಬಲ ಬಂದಂತಾಗಿದ್ದು, ಕೇಂದ್ರದಲ್ಲಿ ನೂತನ ಸರಕಾರ ಅಸ್ತಿತ್ವಕ್ಕೆ ಬಂದ ನಂತರ ಕಾರ್ಖಾನೆ ಉಳಿಸಿಕೊಳ್ಳುವ ನಿಟ್ಟಿನಲ್ಲಿ ಅವರ ಪ್ರಯತ್ನ ಕಾದು ನೋಡಬೇಕಾಗಿದೆ.

ಇನ್ನೂ ಮಂಡ್ಯ ಕ್ಷೇತ್ರದಲ್ಲಿ ಗೆಲುವು ಸಾಧಿಸಿದ ಮಾಜಿ ಮುಖ್ಯಮಂತ್ರಿ ಎಚ್.ಡಿ.ಕುಮಾರಸ್ವಾಮಿಯವರಿಗೆ ಬೃಹತ್ ಕೈಗಾರಿಕೆ ಮತ್ತು ಉಕ್ಕು ಖಾತೆ ಲಭಿಸಿದೆ. ಭದ್ರಾವತಿ ಕಾರ್ಖಾನೆ ಉಳಿಸಿಕೊಳ್ಳುವ ನಿಟ್ಟಿನಲ್ಲಿ ನಿರಂತರವಾಗಿ ಹೋರಾಟ ನಡೆಸುತ್ತಿರುವ ಗುತ್ತಿಗೆ ಕಾರ್ಮಿಕರಲ್ಲಿ ಆಶಾಭಾವನೆ ಮೂಡಿಸಿದೆ.

ಈ ಹಿಂದೆ ಇವರ ತಂದೆ ಮಾಜಿ ಪ್ರಧಾನಿ ಎಚ್. ಡಿ ದೇವೇಗೌಡರವರು ವಿಐಎಸ್‌ಎಲ್ ಕಾರ್ಖಾನೆಯನ್ನು ಕೇಂದ್ರ ಸರಕಾರದ ಉಕ್ಕು ಪ್ರಾಧಿಕಾರದ ಅಧೀನಕ್ಕೆ ವಹಿಸಿಕೊಡುವ ಮೂಲಕ ಅಭಿವೃದ್ಧಿಗೆ ಮುಂದಾಗಿದ್ದರು. ಇದೀಗ ಕಾರ್ಖಾನೆಯನ್ನು ಕೇಂದ್ರ ಸರಕಾರ ಸ್ವಾಮ್ಯದಲ್ಲಿಯೇ ಮುಂದುವರೆಸಿ, ಅಗತ್ಯವಿರುವ ಬಂಡವಾಳ ತೊಡಗಿಸಿ ಅಭಿವೃದ್ಧಿಪಡಿಸುವ ಮೂಲಕ ಕಾರ್ಮಿಕರ ಹಿತರಕ್ಷಿಸುವ ನಿಟ್ಟಿನಲ್ಲಿ ನೂತನ ಕೇಂದ್ರ ಸಚಿವ ಎಚ್.ಡಿ ಕುಮಾರಸ್ವಾಮಿಯವರು ಗಮನ ಹರಿಸಬೇಕಾಗಿದೆ.

ವಿಐಎಸ್‌ಎಲ್‌ನಲ್ಲಿ ಸದ್ಯ ಸಣ್ಣ ಪ್ರಮಾಣದ ಉತ್ಪಾದನೆಯಾಗುತ್ತಿದೆ. ಒಂದೂವರೆ ಸಾವಿರದಷ್ಟು ಗುತ್ತಿಗೆ ಕಾರ್ಮಿಕರು ಕಾರ್ಯನಿರ್ವಹಿಸುತ್ತಿದ್ದಾರೆ. ತಿಂಗಳಲ್ಲಿ 13 ರಿಂದ 18 ದಿನ ಕೆಲಸ ಸಿಗುತ್ತಿದೆ. ಕೆಲವೊಮ್ಮೆ ತಿಂಗಳಿಗೆ ಸರಿಯಾಗಿ ಸಂಬಳ ಬರುತ್ತಿಲ್ಲ ಎಂಬ ದೂರೂ ಇದೆ.

ಕಾರ್ಖಾನೆಗೆ ಹೊಸ ಯಂತ್ರೋಪಕರಣ ಅಳವಡಿಸಬೇಕಿದೆ. ಬ್ಲಾಸ್ಟ್ ಫರ್ನೇಸ್ (ಬಿ.ಎಫ್), ಸ್ಟೀಲ್ ಮೇಕಿಂಗ್ ಶಾಪ್ (ಎಸ್‌ಎಂಎಸ್), ಬಾರ್‌ಮಿಲ್, ನ್ಯೂ ರೋಲಿಂಗ್ ವಿಭಾಗದಲ್ಲಿ ಕೆಲಸ ಆರಂಭವಾಗಬೇಕಿದೆ. ಕಚ್ಚಾವಸ್ತುಗಳು ಹೊರಗಿನಿಂದ ಬರುತ್ತಿದ್ದು ಹೊರೆಯಾಗುತ್ತಿದೆ. ಉತ್ಪನ್ನಗಳಿಗೆ ಆರ್ಡರ್ ಬರಬೇಕಿದೆ. ಉಕ್ಕು ಖಾತೆ ವಹಿಸಿಕೊಂಡಿರುವ ಎಚ್.ಡಿ.ಕುಮಾರಸ್ವಾಮಿ ಅವರು ಮನಸು ಮಾಡಿದರೆ ಕಾರ್ಖಾನೆ ಪುನಶ್ಚೇತನಗೊಳ್ಳಲಿದೆ

ರಾಘವೇಂದ್ರರಿಂದ ಕಾರ್ಖಾನೆ ಉಳಿವಿಗೆ ನಿರಂತರ ಪ್ರಯತ್ನ

ನಾಲ್ಕನೇಯ ಬಾರಿಗೆ ಸಂಸದರಾಗಿ ಆಯ್ಕೆಯಾಗಿರುವ ಬಿ.ವೈ.ರಾಘವೇಂದ್ರ, ಕಾರ್ಖಾನೆ ಉಳಿಸಿಕೊಳ್ಳಲು ನಿರಂತರವಾಗಿ ಪ್ರಯತ್ನಿಸುತ್ತಿದ್ದಾರೆ. ಆದರೆ ಅವರ ಪ್ರಯತ್ನ ಇದುವರೆಗೂ ಸಫಲವಾಗಿಲ್ಲ. ಈ ಬಾರಿಯಾದರೂ ಸಫಲವಾಗುವುದೇ ಎಂಬುದನ್ನು ಕಾದು ನೋಡಬೇಕಾಗಿದೆ.

ಎಚ್‌ಡಿಕೆ ಭರವಸೆ

ವಿಧಾನಸಭೆ ಚುನಾವಣೆ ವೇಳೆ ಭದ್ರಾವತಿಗೆ ಆಗಮಿಸಿದ್ದ ಎಚ್.ಡಿ ಕುಮಾರಸ್ವಾಮಿ, ಕಾರ್ಖಾನೆ ಮುಂಭಾಗ ಬಹಿರಂಗ ಸಭೆಯಲ್ಲಿ ವಿಐಎಸ್‌ಎಲ್ ಕಾರ್ಖಾನೆ ಯಾವುದೇ ಕಾರಣಕ್ಕೂ ಮುಚ್ಚಲು ಬಿಡುವುದಿಲ್ಲ. ಕಾರ್ಖಾನೆ ಉಳಿಸಿಕೊಳ್ಳುವುದಾಗಿ ಭರವಸೆ ನೀಡಿದ್ದರು. ಇದೀಗ ಕೇಂದ್ರದಲ್ಲಿ ಬೃಹತ್ ಕೈಗಾರಿಕೆ ಮತ್ತು ಉಕ್ಕು ಖಾತೆ ಲಭಿಸಿದೆ. ಕಾರ್ಖಾನೆ ವಿಚಾರದಲ್ಲಿ ಅವರ ಮುಂದಿನ ಪ್ರಯತ್ನ ಕಾರ್ಮಿಕರಲ್ಲಿ ಕುತೂಹಲ ಹೆಚ್ಚಿಸಿದೆ.

ಯೋಜನೆಯ ನ್ಯೂನತೆ ಸರಿಪಡಿಸಲು ಒತ್ತಾಯಿಸಿದ್ದೇನೆ

ಗ್ಯಾರಂಟಿ ನಿಲ್ಲಿಸಲು ಹೇಳಿಲ್ಲ

ಮೈಸೂರು: ಸರ್ಕಾರ ಗ್ಯಾರಂಟಿ ಸ್ಕೀಮ್‌ಗಳನ್ನು ನಿಲ್ಲಿಸಬೇಕೆಂದು ನಾನೆಂದೂ ಹೇಳಿಲ್ಲ. ಈ ಗ್ಯಾರಂಟಿ ಸ್ಕೀಮ್‌ಗಳಲ್ಲಿರುವ ಕೆಲವು ನ್ಯೂನತೆಗಳನ್ನು ಸರಿಪಡಿಸಿ ಎಂದು ಹೇಳಿದ್ದೇನೆ. ನನ್ನ ಹೇಳಿಕೆಯನ್ನು ತಪ್ಪಾಗಿ ಅರ್ಥೈಸಲಾಗಿದೆ ಕೆಪಿಸಿಸಿ ಮಾಧ್ಯಮ ವಕ್ತಾರ ಎಂ.ಲಕ್ಷ್ಮಣ್ ತಿಳಿಸಿದ್ದಾರೆ.

ಇಂದು ಜಿಲ್ಲಾ ಕಾಂಗ್ರೆಸ್ ಕಚೇರಿಯಲ್ಲಿ ಮಾಧ್ಯಮಗಳೊಂದಿಗೆ ಮಾತನಾಡಿದ ಅವರು, ನಾನು ಮತದಾರರನ್ನು ಸ್ಯಾಡಿಸ್ಟ್ ಎಂದು ಕರೆದಿಲ್ಲ. ಸ್ಯಾಡಿಸ್ಟ್ ನೇಚರ್ ಆರಂಭವಾಗಿದೆ ಎಂದಷ್ಟೇ ಹೇಳಿದ್ದೇನೆ ಎಂದು ಸ್ಪಷ್ಟಪಡಿಸಿದರು.

ಕೇಂದ್ರದಲ್ಲಿ ಮೋದಿ ನೇತೃತ್ವದ 3.0 ಸರ್ಕಾರ ಅಸ್ತಿತ್ವಕ್ಕೆ ಬಂದಿದೆ. ಕರ್ನಾಟಕದ ಐವರಿಗೆ ಸಚಿವ ಸ್ಥಾನ ಕೊಟ್ಟಿದ್ದಾರೆ. ಆದರೆ 17 ಜನ ಬಿಜೆಪಿ, ಇಬ್ಬರು ಜೆಡಿಎಸ್ ಸಂಸದರು ಗೆದ್ದಿದ್ದರೂ, ಕೇವಲ ಮೂರು ಸಮುದಾಯಕ್ಕೆ ಮಾತ್ರ ಮಂತ್ರಿಸ್ಥಾನ ನೀಡಲಾಗಿದೆ. ಉಳಿದ ಹಿಂದುಳಿದ ವರ್ಗಗಳನ್ನು ನಿರ್ಲಕ್ಷ್ಯ ಮಾಡಲಾಗಿದ್ದು, ಇಡೀ ದೇಶದಲ್ಲಿ ಬಿಜೆಪಿ ಇದೇ ರೀತಿ ತಾರತಮ್ಯ ಮಾಡುತ್ತಿದೆ. ಪ್ರಧಾನಿ ನರೇಂದ್ರ ಮೋದಿಯವರು ಹೋದ ಕಡೆಯಲ್ಲೆಲ್ಲಾ ರಾಹುಲ್ ಗಾಂಧಿ ಅವರದ್ದು ಕುಟುಂಬ ರಾಜಕಾರಣವೆಂದು ಟೀಕೆ ಮಾಡುತ್ತಾರೆ. ಆದರೆ ಬಿಜೆಪಿ ಸರ್ಕಾರದಲ್ಲಿ 11 ಜನ ಸಂಸದರು ಕುಟುಂಬ ರಾಜಕಾರಣದಿಂದಲೇ ಬಂದಿದ್ದಾರೆ. ರಾಜ್ಯದಲ್ಲಿ ಕಾನೂನು ಸುವ್ಯವಸ್ಥೆ ಹದಗೆಟ್ಟಿದೆ ಎಂದು ಬಿಜೆಪಿಯವರು ಆರೋಪ ಮಾಡುತ್ತಿರುವುದು ಸರಿಯಲ್ಲ ಎಂದು ಲಕ್ಷ್ಮಣ್ ತಿರಗೇಟು ನೀಡಿದರು.

ಕುಮಾರಸ್ವಾಮಿ ರಾಜ್ಯಕ್ಕಾಗಿರುವ ಅನ್ಯಾಯ ಸರಿಪಡಿಸುತ್ತಾರಾ?

ಹೆಚ್.ಡಿ.ಕುಮಾರಸ್ವಾಮಿ ಕೇಂದ್ರದಲ್ಲಿ ಉಕ್ಕು ಮತ್ತು ಬೃಹತ್ ಕೈಗಾರಿಕೆ ಖಾತೆಯ ಸಚಿವರಾಗಿದ್ದಾರೆ. ಇವರು ರಾಜ್ಯಕ್ಕೆ ಕಾವೇರಿ ನೀರಿನ ವಿಚಾರವಾಗಿ ಆಗಿರುವ ಅನ್ಯಾಯ ಸರಿಪಡಿಸುತ್ತಾರಾ? ಸಕ್ಕರೆ ಕಾರ್ಖಾನೆ ಸಮಸ್ಯೆ ಬಗೆಹರಿಸುತ್ತಾರಾ ಎಂದು ಪ್ರಶ್ನಿಸಿದ ಅವರು, ಮೇಕೆದಾಟು, ಮಹದಾಯಿ ಯೋಜನೆಗಳ ಸಮಸ್ಯೆಯನ್ನು ಬಗೆಹರಿಸಲಿ ಎಂದು ಒತ್ತಾಯಿಸಿದರು.

ದರ್ಶನ್ ಅಂದರ್

← ಮೊದಲಪುಟದಿಂದ

ಈ ಪ್ರಕರಣಕ್ಕೆ ಸಂಬಂಧಿಸಿದಂತೆ ನಟಿ ರಮ್ಯಾ, ಜಗ್ಗೇಶ್ ಸೇರಿದಂತೆ ಕೆಲವೇ ಕೆಲವು ಬೆರಳೆಣಿಗೆ ಮಂದಿ ಮೌನಮುರಿದರೆ ಬಹುತೇಕರು ಮೌನವಾಗಿದ್ದಾರೆ. ಬಂಧನವಾಗುತ್ತಿದ್ದಂತೆ ರಮ್ಯಾ ಅವರು 'ಐಪಿಸಿ ಸೆಕ್ಷನ್ ಪ್ರಕಾರ, ಇವೆಲ್ಲವೂ ದೊಡ್ಡ ಅಪರಾಧವಾಗಿದ್ದು, ಐಪಿಸಿ ಸೆಕ್ಷನ್ 302ರ ಅಡಿಯಲ್ಲಿ ದರ್ಶನ್‌ಗೆ ಜೀವಾವಧಿ ಶಿಕ್ಷೆ ಆಗುವ ಸಾಧ್ಯತೆಯಿದೆ. ಈ ಶಿಕ್ಷೆಯಲ್ಲಿ ಸುಮಾರು ಏಳು ವರ್ಷಗಳಿಂದ ಹದಿನಾಲ್ಕು ವರ್ಷಗಳವರೆಗೆ ಶಿಕ್ಷೆಯಾಗ ಬಹುದು' ಎಂದಿದ್ದ ಟ್ವೀಟ್‌ಗೆ ರೀ ಟ್ವೀಟ್ ಮಾಡಿದ್ದರು.

ಇದೀಗ ನಟ ಜಗ್ಗೇಶ್ ಕೂಡ ಈ ಪ್ರಕರಣಕ್ಕೆ ಸಂಬಂಧಿಸಿದಂತೆ ಪರೋಕ್ಷವಾಗಿ ರಿಯಾಕ್ಟ್ ಮಾಡಿದ್ದಾರೆ. 'ಸರ್ವ ಆತ್ಮಾನೇನ ಬ್ರಹ್ಮ' ಸರ್ವ ಜೀವಿಯಲ್ಲಿ ದೇವರಿದ್ದಾನೆ. ಯಾರನ್ನೂ ಕೊಲ್ಲುವ ಹಕ್ಕು ಇಲ್ಲ. ಕರ್ಮ ಜೀವನನ ಹಿಂದೆ ಹಿಂಬಾಲಿಸುತ್ತದೆ. ಅವನ ಪಾಪಕರ್ಮ ಅವನ ಸುಡುತ್ತದೆ. ಕಲಿಯುಗದಲ್ಲಿ ದೇವರು ಕಲ್ಲಲ್ಲ, ಎಲ್ಲ ಕರ್ಮಕ್ಕೂ ತಕ್ಷಣ ಫಲಿತಾಂಶ ಉಂಟು. ರಾಮನಾಗು, ರಾಮಣನಾದರೆ ಅಂತ್ಯ ಎಂದಿದೆ ಸನಾತನ ಕೃತಿ, ಮದಕ್ಕೆ ಕಾರುಣ್ಯದ ಅರಿವಿಲ್ಲ' ಎಂದು ಜಗ್ಗೇಶ್ ಕರ್ಮದ ಫಲದ ಕುರಿತಂತೆ ಮಾರ್ಮಿಕವಾಗಿ ಟ್ವೀಟ್ ಮಾಡಿದ್ದಾರೆ.

ದರ್ಶನ್ ಬಗ್ಗೆ ಜಗ್ಗೇಶ್‌ಗೆ ಮುನಿಸು: ಜಗ್ಗೇಶ್ ಕೂಡ ತಮಗೆದುರಾದ ಕೆಲವು ಸನ್ನಿವೇಶಗಳಿಂದ ಬೇಸತ್ತಿದ್ದರು. ನಂಜನಗೂಡಿನಲ್ಲಿ ತೋತಾಪುರಿ ಚಿತ್ರೀಕರಣದಲ್ಲಿ ಜಗ್ಗೇಶ್ ಪಾಲ್ಗೊಂಡಿದ್ದಾರೆ ಎಂದು ತಿಳಿದ ದರ್ಶನ್ ಅಭಿಮಾನಿಗಳು ಸ್ಥಳಕ್ಕೆ ಧಾವಿಸಿ ಜಗ್ಗೇಶ್‌ಗೆ ಮುತ್ತಿಗೆ ಹಾಕಿ ತಮ್ಮ ನೆಚ್ಚಿನ ನಟನ ವಿರುದ್ಧ ಮಾತನಾಡಿದ್ದಕ್ಕೆ ಕ್ಷಮೆ ಕೇಳುವಂತೆ ಒತ್ತಾಯಿಸಿದ್ದರು. ಇದರಿಂದ ಜಗ್ಗೇಶ್ ಸಾಕಷ್ಟು ನೊಂದಿದ್ದರು. ಈ ಬಗ್ಗೆ ದರ್ಶನ್ ತಕ್ಷಣಕ್ಕೆ ಪ್ರತಿಕ್ರಿಯೆ ನೀಡಬಹುದಿತ್ತು ಅಥವಾ ತಮ್ಮ ಅಭಿಮಾನಿಗಳಿಗೆ ತಿಳಿ ಹೇಳಬಹುದಿತ್ತು. ಆದರೆ ಆ ಕ್ಷಣಕ್ಕೆ ಅದ್ಯಾವುದನ್ನೂ ದರ್ಶನ್ ಮಾಡಲಿಲ್ಲ. ಇದರಿಂದ ಜಗ್ಗೇಶ್ ಬೇಸರಗೊಂಡಿದ್ದರು, ಸೋಷಿಯಲ್ ಮೀಡಿಯಾದಲ್ಲಿ ನೊಂದು ನುಡಿದಿದ್ದರು.

ಕಮಿಷನ್ ದಂಧೆ ಕೈವಾಡ

← ಮೊದಲಪುಟದಿಂದ

ಹಣದ ವಹಿವಾಟು ನಡೆಸುವ ಮೂಲಕ ತಮ್ಮ ಸಿಬಿಲ್ ಸ್ಕೋರ್ ಹೆಚ್ಚಿಸಿಕೊಳ್ಳುವುದು ಹಾಗೂ ಷೇರು ಮಾರುಕಟ್ಟೆಯಲ್ಲಿ ಹಣ ಹೂಡಿಕೆ ಮಾಡುವುದು ಅನೇಕರ ಲೆಕ್ಕಾಚಾರವಾಗಿತ್ತು. ನಿಗಮದ 97 ಕೋಟಿ ನಕಲಿ ಬ್ಯಾಂಕುಗಳಿಗೆ ವರ್ಗಾವಣೆ ಮಾಡಿದ್ದ ಪ್ರಕರಣದಲ್ಲಿ ಸತ್ಯನಾರಾಯಣ ವರ್ಮ ಅವರನ್ನು ತನಿಖಾಧಿಕಾರಿಗಳು ಬಂಧಿಸಿದ್ದು, ವಿಚಾರಣೆ ನಡೆಸಿದ್ದಾರೆ. 97 ಕೋಟಿ ರು. ಹಣ ವರ್ಗಾವಣೆಗೆ ಐದು ಕೋಟಿ ರು. ಕಮಿಷನ್ ನೀಡುವ ಭರವಸೆ ನೀಡಿ ನಾಲ್ಕು ಕೋಟಿ ಪಾವತಿಸಲಾಗಿತ್ತು ಎಂದು ಮೂಲಗಳು ತಿಳಿಸಿವೆ.

ನಗರಸಭಾ ಕಾರ್ಯಾಲಯ, ಗೌರಿಬಿದನೂರು, ಚಿಕ್ಕಬಳ್ಳಾಪುರ ಜಿಲ್ಲೆ

ಸಂಖ್ಯೆ: ನಸಗೌ/ತಾ.ಶಾ/ಸಿ.ಆರ್/33/2024-25 ದಿನಾಂಕ:10.06.2024

ಟೆಂಡರ್ ಪ್ರಕಟಣೆ

ಕರ್ನಾಟಕ ರಾಜ್ಯದ ರಾಜ್ಯಪಾಲರ ಪರವಾಗಿ ಪೌರಾಯುಕ್ತರು ನಗರಸಭೆ ಗೌರಿಬಿದನೂರು ಚಿಕ್ಕಬಳ್ಳಾಪುರ ಜಿಲ್ಲೆ, ಚಿಕ್ಕಬಳ್ಳಾಪುರ ರವರು ಕರ್ನಾಟಕ ಪಾರದರ್ಶಕತೆ ಅಧಿನಿಯಮ 2000ರ ಪ್ರಕಾರ 2023-24ನೇ ಸಾಲಿನ ಎಸ್.ಎಫ್.ಸಿ ಮುಕ್ತನಿಧಿ ಅನುದಾನದಲ್ಲಿ ಐಟಂವಾರು ಟೆಂಡರ್‌ಗಳನ್ನು ಟೆಂಡರ್ standard bidding documents KW-1 ದಸ್ತಾವೇಜಿನಲ್ಲಿ

DMA/2024-25/RD/WORK INDENT_18297
DMA/2024-25/RD/WORK INDENT_18354
DMA/2024-25/RD/WORK INDENT_18362
DMA/2024-25/RD/WORK INDENT_18364
DMA/2024-25/RD/WORK INDENT_18380

ಇ-ಪ್ರಕ್ಯೂರ್‌ಮೆಂಟ್ ಮೂಲಕ ಆಹ್ವಾನಿಸಲಾಗಿದೆ. (1) ಟೆಂಡರ್ ಸಲ್ಲಿಸಲು ಕೊನೆಯ **ದಿನಾಂಕ: 21.06.2024 ರ ಸಂಜೆ: 5.00 ಘಂಟೆ.** (2) ಟೆಂಡರ್ ತೆರೆಯುವ **ದಿನಾಂಕ: 24.06.2024 ರ ಬೆಳಿಗ್ಗೆ: 11.00 ಘಂಟೆ.** (3) ಹೆಚ್ಚಿನ ಮಾಹಿತಿಗಾಗಿ ವಿವರಗಳನ್ನು **www.eproc.karnataka.gov.in** ನಲ್ಲಿ ಪಡೆಯಬಹುದಾಗಿರುತ್ತದೆ. ಹಾಗೂ ಕಛೇರಿಯ ಸಮಯದಲ್ಲಿ ನಗರಸಭೆಯ ಪೌರಾಯುಕ್ತರು/ ತಾಂತ್ರಿಕ ಶಾಖೆಯಲ್ಲಿ ಪಡೆಯಬಹುದಾಗಿರುತ್ತದೆ.

ಸಹಿ/- ಪೌರಾಯುಕ್ತರು, ನಗರಸಭೆ, ಗೌರಿಬಿದನೂರು

ಸಹಿ/- ಆಡಳಿತಾಧಿಕಾರಿಗಳು ನಗರಸಭೆ, ಗೌರಿಬಿದನೂರು ಹಾಗೂ ಜಿಲ್ಲಾಧಿಕಾರಿಗಳು, ಚಿಕ್ಕಬಳ್ಳಾಪುರ

ವಾಸಾಸಂಇ/ಚಿಕ್ಕಬಳ್ಳಾಪುರ/ಆರ್.ಓ.ಸಂಖ್ಯೆ:20/ಕೆಎಸ್‌ಎಂಸಿಎ/2024-25

ಹುಬ್ಬಳ್ಳಿ - ಧಾರವಾಡ ನಗರಾಭಿವೃದ್ಧಿ ಪ್ರಾಧಿಕಾರ

ನವನಗರ ಹುಬ್ಬಳ್ಳಿ - 580025
Phone : 0836 - 2224098, 2224195, 2224301, 2222616, 2224274, 2222505.

ಸಂಖ್ಯೆ: ಹು.ಧಾ.ನ.ಪ್ರಾ/ಯೋವಿ/ಭೂ.ಬ/01/ಪತ್ರಿಕಾಪ್ರಕಟಣೆ/2022-23/842 ದಿನಾಂಕ: 11-06-2024

ಪತ್ರಿಕಾ ಪ್ರಕಟಣೆ

ಹುಬ್ಬಳ್ಳಿ-ಧಾರವಾಡ ಸ್ಥಳಿಯ ಯೋಜನಾ ಪ್ರದೇಶದ ಮಹಾಯೋಜನೆ ಪರಿಷ್ಕೃತ-II ರ ವ್ಯಾಪ್ತಿಯಲ್ಲಿ ಬರುವ ಈ ಕೆಳಗೆ ವಿವರಿಸಿದ ಜಮೀನುಗಳ ಭೂ ಉಪಯೋಗ ಬದಲಾವಣೆ ಮಾಡಲು ಅರ್ಜಿದಾರರು ಮನವಿಯನ್ನು ಸಲ್ಲಿಸಿದ್ದು, ಜಮೀನಿನ ವಿವರಣೆ ಈ ಕೆಳಗಿನಂತೆ ಇರುತ್ತದೆ.

ಕ್ರ. ಸಂ.	ಅರ್ಜಿದಾರರ ಹೆಸರು	ಗ್ರಾಮ/ ಬ್ಲಾಕ್ ನಂ.	ಕ್ಷೇತ್ರ	ಮ.ಯೋ. ಪ-II ರಂತೆ ಹಾಲಿ ಉಪಯೋಗ	ಭೂ ಬದಲಾವಣೆಗೆ ಕೋರಿರುವ ಉದ್ದೇಶ	ಸಾರ್ವಜನಿಕ ಹಿತಾಸಕ್ತಿ
1	ಮ್ಯಾನೇಜಿಂಗ್ ಡೈರೆಕ್ಟರ್ ಕಿರ್ಲೋಸ್ಕರ್ ಎಲೆಕ್ಟ್ರೀಕಲ್ ಕಂಪನಿ ಲಿ.	ರಾಯನಾಳ 88ಬ, 88/ಪಿ/1 & 89	89ಎಕರೆ-23ಗುಂಟೆ ಪೈಕಿ ಮಧ್ಯಭಾಗದ 31ಎಕರೆ-24ಗುಂಟೆ	ಕೈಗಾರಿಕೆ	ವಸತಿ / ವಾಣಿಜ್ಯ	ವಸತಿ/ ವಾಣಿಜ್ಯ ಉದ್ದೇಶದ ನಿವೇಶನಗಳನ್ನು ತಯಾರಿಸಿ ಸಾರ್ವಜನಿಕರಿಗೆ ಮಾರಾಟ ಮಾಡುವುದು ಎಂದು ತಿಳಿಸಿರುತ್ತಾರೆ.

ಪ್ರಸ್ತಾಪಿತ ಜಮೀನು ಮೆ॥ ಕಿರ್ಲೋಸ್ಕರ್ ಎಲೆಕ್ಟ್ರೀಕಲ್ ಕಂಪನಿ ಲಿ. ಇವರಿಗೆ ಮಾನ್ಯ ಸರ್ಕಾರದಿಂದ ಕೈಗಾರಿಕೆಗಾಗಿ ಮಂಜೂರಾಗಿರುತ್ತದೆ. ಸದರಿ ಭೂ ಬದಲಾವಣೆ ಮಾಡುವ ಪ್ರಕ್ರಿಯೆ ಕುರಿತು ಮಾನ್ಯ ಉಚ್ಚನ್ಯಾಯಾಲಯ ಧಾರವಾಡ ಪೀಠವು W.P.No.103465/2023 ಪ್ರಕಾರ ದಿನಾಂಕ: 30-01-2024 ರಂದು ಆದೇಶ ಹೊರಡಿಸಿರುತ್ತದೆ. ಸದರಿ ಜಮೀನು ಕರ್ನಾಟಕ ನಗರ ಮತ್ತು ಗ್ರಾಮಾಂತರ ಕಾಯ್ದೆ 1961ರ ಕಲಂ 14(ಎ) ರನ್ವಯ ಭೂ ಉಪಯೋಗ ಬದಲಾವಣೆ ಮಾಡುವ ಬಗ್ಗೆ ಪತ್ರಿಕಾ ಪ್ರಕಟಣೆ ನೀಡಿ, ಸಾರ್ವಜನಿಕ ಆಕ್ಷೇಪಣೆ ಏನಾದರೂ ಇದ್ದಲ್ಲಿ ಈ ಪ್ರಕಟಣೆ ಆದ ದಿನಾಂಕದಿಂದ 16 ದಿನದೊಳಗಾಗಿ ಆಯುಕ್ತರು, ಹುಬ್ಬಳ್ಳಿ-ಧಾರವಾಡ ನಗರಾಭಿವೃದ್ಧಿ ಪ್ರಾಧಿಕಾರ, ನವನಗರ, ಹುಬ್ಬಳ್ಳಿ - 580025 ಇವರಿಗೆ ಸಂಬಂಧಪಟ್ಟ ದಾಖಲೆಗಳೊಂದಿಗೆ ಲಿಖಿತವಾಗಿ ಸಲ್ಲಿಸಲು ಕೋರಲಾಗಿದೆ. ಅವಧಿ ಮುಗಿದ ನಂತರ ಬಂದ ಆಕ್ಷೇಪಣೆಗಳನ್ನು ಪರಿಗಣಿಸಲಾಗುವುದಿಲ್ಲ.

ಸಹಿ/- ಆಯುಕ್ತರು ಹುಬ್ಬಳ್ಳಿ ಧಾರವಾಡ ನಗರಾಭಿವೃದ್ಧಿ ಪ್ರಾಧಿಕಾರ, ಹುಬ್ಬಳ್ಳಿ.

ವಾಸಾಸಂಇ/ಧಾರವಾಡ/38/ಅಡ್ವರ್ಟೋರ್/2024-25

ಬೆಂಗಳೂರು ಅಭಿವೃದ್ಧಿ ಪ್ರಾಧಿಕಾರ

ಟಿ. ಚೌಡಯ್ಯ ರಸ್ತೆ, ಕುಮಾರ ಪಾರ್ಕ್ ಪಶ್ಚಿಮ, ಬೆಂಗಳೂರು - 560020.

ಸಂಖ್ಯೆ: ಬೆಂಅಪ್ರಾ/ನಯೋಸ/CLU-23/538/2024-25 ದಿನಾಂಕ: 12-06-2024

ಪ್ರಕಟಣೆ

ಕರ್ನಾಟಕ ನಗರ ಮತ್ತು ಗ್ರಾಮಾಂತರ ಯೋಜನಾ ಕಾಯ್ದೆ 1961 ರ ಕಲಂ 14-ಎ ರ ಅಡಿಯಲ್ಲಿ ಈ ಕೆಳಕಂಡ ಜಮೀನುಗಳನ್ನು ಅರ್ಜಿದಾರರು **ಕೈಗಾರಿಕೆ (ಹೈಟೆಕ್)** ವಲಯದಿಂದ ವಸತಿ ಉಪಯೋಗಕ್ಕೆ ಭೂಉಪಯೋಗ ಬದಲಾವಣೆ ಕೋರಿ ಅರ್ಜಿ ಸಲ್ಲಿಸಿರುತ್ತಾರೆ. ಭೂಉಪಯೋಗ ಬದಲಾವಣೆಯ ಪ್ರಸ್ತಾವನೆಯ ವಿವರಗಳು ಈ ಕೆಳಕಂಡಂತೆ ಇರುತ್ತದೆ. ಸದರಿ ಭೂಉಪಯೋಗ ಬದಲಾವಣೆ ಪ್ರಸ್ತಾವನೆ ಸಂಬಂಧ ಯಾವುದೇ ಆಕ್ಷೇಪಣೆಗಳಿದ್ದರೆ, ಈ ಪ್ರಕಟಣೆ ಪ್ರಕಟವಾದ ದಿನಾಂಕದಿಂದ 15 ದಿವಸಗಳೊಳಗಾಗಿ ಆಕ್ಷೇಪಣೆಗಳನ್ನು ಲಿಖಿತವಾಗಿ **ನಗರ ಯೋಜಕ ಸದಸ್ಯರು, ಬೆಂಗಳೂರು ಅಭಿವೃದ್ಧಿ ಪ್ರಾಧಿಕಾರ, ಬೆಂಗಳೂರು** ಕಛೇರಿಗೆ ಸಲ್ಲಿಸಲು ತಿಳಿಸಲಾಗಿದೆ. ನಿಗದಿತ ಅವಧಿಯ ನಂತರ ಬರುವ ಯಾವುದೇ ಆಕ್ಷೇಪಣೆಗಳನ್ನು ಪರಿಗಣಿಸುವುದಿಲ್ಲ.

ಕ್ರ. ಸಂ.	ಅರ್ಜಿದಾರರ ಹೆಸರು	ತಾಲ್ಲೂಕು	ಹೋಬಳಿ	ಗ್ರಾಮದ ವಿವರ	ಸರ್ವೆ ನಂ.	ವಿಸ್ತೀರ್ಣ ಎ/ಗುಂ	ಪರಿಷ್ಕೃತ ಮಹಾಯೋಜನೆ 2015 ರ ಪ್ರಕಾರ ಭೂಉಪಯೋಗ	ಬದಲಾವಣೆ ಕೋರಿರುವ ಭೂಉಪಯೋಗ
1	ಶ್ರೀ. ವಿಶ್ವಾಸ್, ಅಜಯ್ ಹರಿಶಂಕರ್ ವರ್ಷ್ನೆ ಮತ್ತು ಇತರರು	ಪೂರ್ವ	ವರ್ತೂರು	ಸಿದ್ದಾಪುರ	83	3-36	ಕೈಗಾರಿಕೆ (ಹೈಟೆಕ್)	ವಸತಿ
2					84	3-37		
3					85	3-37		

ಷರಾ: ಈ ಜಮೀನುಗಳಲ್ಲಿ ವಸತಿ ಕಟ್ಟಡ ಅಭಿವೃದ್ಧಿಪಡಿಸುವುದರಿಂದ ಸಾರ್ವಜನಿಕರಿಗೆ ಯೋಗ್ಯ ಬೆಲೆಯಲ್ಲಿ ಮನೆಗಳು ಲಭ್ಯವಾಗುತ್ತದೆ. ವಸತಿ ಕಟ್ಟಡ ಅಭಿವೃದ್ಧಿ ಕಾಮಗಾರಿಗಳು ನಡೆಯುವಾಗ ಕೂಲಿ ಕಾರ್ಮಿಕರಿಗೆ ಉದ್ಯೋಗ ದೊರಕುತ್ತದೆ. ಈ ವಸತಿ ಕಟ್ಟಡ ಅಭಿವೃದ್ಧಿಯಿಂದ ಸುತ್ತ ಮುತ್ತಲಿನ ಪ್ರದೇಶ ಅಭಿವೃದ್ಧಿಗೆ ಸಹಕಾರಿಯಾಗಲಿದೆ ಎಂದು ಅರ್ಜಿದಾರರು ತಿಳಿಸುತ್ತಾ, ಸದರಿ ಪ್ರದೇಶವನ್ನು **'ಕೈಗಾರಿಕೆ (ಹೈಟೆಕ್) ವಲಯ'** ದಿಂದ **'ವಸತಿ ಉಪಯೋಗಕ್ಕೆ'** ಭೂಉಪಯೋಗ ಬದಲಾವಣೆ ಮಾಡಲು ಕೋರಿರುತ್ತಾರೆ.

ಸಹಿ/- ನಗರ ಯೋಜಕ ಸದಸ್ಯರು, ಬೆಂಗಳೂರು ಅಭಿವೃದ್ಧಿ ಪ್ರಾಧಿಕಾರ, ಬೆಂಗಳೂರು

ನೆಲಮಂಗಲ ಯೋಜನಾ ಪ್ರಾಧಿಕಾರ

2ನೇ ಮುಖ್ಯರಸ್ತೆ, ಸದಾಶಿವನಗರ, ನೆಲಮಂಗಲ - 562123.
ದೂರವಾಣಿ: 9663046622 ಇ-ಮೇಲ್: nelamangala.pa@gmail.com

ಸಂಖ್ಯೆ: ನೆಯೋಪ್ರಾ/CLU/34/2023-24 ದಿನಾಂಕ: 13-03-2024

ಸಾರ್ವಜನಿಕ ಪ್ರಕಟಣೆ

ಸರ್ಕಾರದ ಅಧಿಸೂಚನೆ ಸಂಖ್ಯೆ: ನಅಇ 134 ಬೆಂರುಪ್ರಾ 2006 ದಿನಾಂಕ: 13-02-2007 ರನ್ವಯ **ಬೆಂಗಳೂರು ಉತ್ತರ ತಾಲ್ಲೂಕು, ದಾಸನಪುರ ಹೋಬಳಿ, ಅವೇರಹಳ್ಳಿ** ಗ್ರಾಮವು **"ನೆಲಮಂಗಲ ಸ್ಥಳೀಯ ಯೋಜನಾ ಪ್ರದೇಶದ"** ವ್ಯಾಪ್ತಿಗೆ ಒಳಪಟ್ಟಿದ್ದು, ನೆಲಮಂಗಲ ಸ್ಥಳೀಯ ಯೋಜನಾ ಪ್ರದೇಶಕ್ಕೆ ಸರ್ಕಾರದ ಆದೇಶ ಸಂಖ್ಯೆ: ನಅಇ 150 ಬಿಎಂಆರ್ 2013, ದಿನಾಂಕ: 01-06-2015 ರಲ್ಲಿ ಅನುಮೋದನೆಗೊಂಡಿರುವ ಮಹಾಯೋಜನೆಯಲ್ಲಿ ಈ ಕೆಳಕಂಡ ಜಮೀನನ್ನು **"ವ್ಯವಸಾಯ"** ವಲಯದಲ್ಲಿ ಕಾಯ್ದಿರಿಸಲಾಗಿರುತ್ತದೆ. ಈ ಹಿನ್ನೆಲೆಯಲ್ಲಿ **ಕರ್ನಾಟಕ ನಗರ ಮತ್ತು ಗ್ರಾಮಾಂತರ ಯೋಜನಾ ಕಾಯ್ದೆ 1961 ರ ಕಲಂ 14(ಎ) ರ ಅಡಿಯಲ್ಲಿ "ವಸತಿ"** ಉದ್ದೇಶಕ್ಕೆ ಭೂ ಉಪಯೋಗ ಬದಲಾವಣೆ ಮಾಡಲು ಅರ್ಜಿದಾರರು ಕೋರಿರುವಂತೆ **'ವ್ಯವಸಾಯ ವಲಯದಿಂದ ವಸತಿ'** ಉದ್ದೇಶಕ್ಕೆ ಭೂ ಉಪಯೋಗ ಬದಲಾವಣೆ ಮಾಡುವ ಸಂಬಂಧ ಈ ಪ್ರಕಟಣೆ ಪ್ರಕಟವಾದ ದಿನಾಂಕದಿಂದ 15 ದಿವಸಗಳೊಳಗಾಗಿ ಆಕ್ಷೇಪಣೆಗಳನ್ನು ಲಿಖಿತವಾಗಿ **ಸದಸ್ಯ ಕಾರ್ಯದರ್ಶಿಗಳು, ನೆಲಮಂಗಲ ಯೋಜನಾ ಪ್ರಾಧಿಕಾರ, ನೆಲಮಂಗಲ** ಕಛೇರಿಗೆ ಸಲ್ಲಿಸಲು ತಿಳಿಸಲಾಗಿದೆ. ನಿಗಧಿತ ಅವಧಿಯ ನಂತರ ಬರುವ ಯಾವುದೇ ಆಕ್ಷೇಪಣೆಗಳನ್ನು ಪರಿಗಣಿಸಲಾಗುವುದಿಲ್ಲ.

ಕಂದಾಯ ದಾಖಲಾತಿಗಳಂತೆ ಮಾಲೀಕರ ಹೆಸರು ಶ್ರೀ / ಶ್ರೀಮತಿ	ತಾಲ್ಲೂಕು / ಹೋಬಳಿ / ಗ್ರಾಮ	ಸ.ನಂ.	ವಿಸ್ತೀರ್ಣ (ಎ-ಗುಂ)	ಅನುಮೋದಿತ ಮಹಾಯೋಜನೆಯ ಭೂ ಉಪಯೋಗ	ಬದಲಾವಣೆ ಕೋರಿರುವ ಭೂ ಉಪಯೋಗ
ಶ್ರೀ ಸಿ. ಕೃಷ್ಣಪ್ಪ ಬಿನ್ ಚಿಕ್ಕಣ್ಣ	ಬೆಂಗಳೂರು ಉತ್ತರ/ ದಾಸನಪುರ/ ಅವೇರಹಳ್ಳಿ	86	07-34	ವ್ಯವಸಾಯ	ವಸತಿ
		ಒಟ್ಟು	07-34		

ಷರಾ:- ಪ್ರಶ್ನಿತ ಸರ್ವೆ ನಂಬರ್ ಜಮೀನಿನ ಪರಿಸರದಲ್ಲಿ ವಸತಿ ಬೆಳವಣಿಗೆಗಳು ಬಂದಿದ್ದು, ಪ್ರಶ್ನಿತ ಜಮೀನಿನಲ್ಲಿ ವಸತಿ ವಿನ್ಯಾಸ ನಕ್ಷೆ ಅನುಮೋದನೆ ಪಡೆದು ಅಭಿವೃದ್ಧಿ ಪಡಿಸುವುದರಿಂದ ಕೂಲಿ ಕಾರ್ಮಿಕರಿಗೆ ಉದ್ಯೋಗವಕಾಶ ಸಿಗುತ್ತದೆ. ಹಾಗೂ ಯೋಜನಾ ಬದ್ಧ ಬೆಳವಣಿಗೆಯಾಗುವುದು ಎಂದು ತಿಳಿಸುತ್ತಾ ಸದರಿ ಪ್ರದೇಶವನ್ನು **"ವ್ಯವಸಾಯ"** ವಲಯದಿಂದ **"ವಸತಿ"** ಉದ್ದೇಶಕ್ಕೆ ಭೂ ಉಪಯೋಗ ಬದಲಾವಣೆ ಮಾಡಲು ಇಚ್ಛಿಸಿರುವುದಾಗಿ ತಿಳಿಸಿರುತ್ತಾರೆ.

ಸಹಿ/- ಜಂಟಿ ನಿರ್ದೇಶಕರು ನಗರ ಮತ್ತು ಗ್ರಾಮಾಂತರ ಯೋಜನೆ ಹಾಗೂ ಸದಸ್ಯ-ಕಾರ್ಯದರ್ಶಿ, ನೆಲಮಂಗಲ ಯೋಜನಾ ಪ್ರಾಧಿಕಾರ, ನೆಲಮಂಗಲ.

ವಾಸಾಸಂಇ/ವಾ.ಪ್ರ/288/ಅಡ್ವರ್ಟೋರ್/2024-25

ಆಡಳಿತ ವೈದ್ಯಾಧಿಕಾರಿಗಳ ಕಛೇರಿ, ಶ್ರೀ ಜಯಚಾಮರಾಜೇಂದ್ರ ಸಾರ್ವಜನಿಕ ಆಸ್ಪತ್ರೆ, ಅರಸೀಕೆರೆ, ಹಾಸನ ಜಿಲ್ಲೆ-573103

ಸಂ/ಜಸಾಆ/ಅ/ಟೆಂಡರ್/04/2024-25 ದಿನಾಂಕ:10.06.2024

ಅಲ್ಪಾವಧಿ ಇ-ಪ್ರಕ್ಯೂರ್ ಮೆಂಟ್ ಟೆಂಡರ್ ಪ್ರಕಟಣೆ

2024-25,2025-26ನೇಸಾಲಿಗೆ ಔಷಧಿಗಳು, ಪ್ರಯೋಗಶಾಲಾ ರಸಾಯನಿಕಗಳು ಹಾಗೂ ಎಕ್ಸ್-ರೇ ಫಿಲಂಗಳನ್ನು ಸರಬರಾಜು ಮಾಡಲು ವಿವಿಧ ಸಂಸ್ಥೆಗಳಿಂದ ಇ-ಪ್ರಕ್ಯೂರ್‌ಮೆಂಟ್ ಮೂಲಕ ದ್ವಿಲಕೋಟೆ ಟೆಂಡರ್ ಅನ್ನು ಆಹ್ವಾನಿಸಲಾಗಿದೆ. 01.ಟೆಂಡರ್ ಅನ್ನು ಸಲ್ಲಿಸುವ ದಿನಾಂಕ:10/06/2024 ರಿಂದ ದಿ:24/06/2024 ರ ವರೆಗೆ 02.ಟೆಂಡರ್ ಫಾರಂನ್ನು ಇ-ಪ್ರಕ್ಯೂರ್ ಮೆಂಟ್ ಮೂಲಕ ಆನ್ ಲೈನ್ ನಲ್ಲಿ https://kppp.karnataka.gov.in/ ಈ ವೆಬ್ಸೈಟ್ ಮುಖಾಂತರ ಅರ್ಜಿ ಸಲ್ಲಿಸುವುದು. 03.ಇ-ಪ್ರಕ್ಯೂರ್ ಮೆಂಟ್ ಟೆಂಡರ್ ಮೂಲಕ ಅರ್ಜಿ ಸಲ್ಲಿಸಲು ಕೊನೆಯ ದಿನಾಂಕ:24/06/2024 ರಂದು ಸಂಜೆ 04:30 ಗಂಟೆಗೆ 04.ದಿನಾಂಕ:26/06/2024 ರಂದು ಬೆಳಗ್ಗೆ 11:30 ಗಂಟೆಗೆ ತಾಂತ್ರಿಕ ಲಕೋಟೆಯನ್ನು ತೆರೆಯಲಾಗುವುದು. 05.ದಿನಾಂಕ:28/06/2024 ರಂದು ಬೆಳಗ್ಗೆ 11:30 ಆರ್ಥಿಕ ಲಕೋಟೆಯನ್ನು ತೆರೆಯಲಾಗುವುದು. 06.ಹೆಚ್ಚಿನ ಮಾಹಿತಿಯನ್ನು ಕಚೇರಿ ವೇಳೆಯಲ್ಲಿ ಪಡೆಯಬಹುದು. ಮೋ.ನಂ.9845280007 ಕ್ರ.ಸಂ.1)ವಿವರ:ಔಷಧಿಗಳು, ಪ್ರಯೋಗಶಾಲಾ ರಸಾಯನಿಕಗಳು ಹಾಗೂ ಎಕ್ಸ್-ರೇ ಫಿಲಂಗಳು ಅಂದಾಜು ಮೊತ್ತ ರೂ. 20,00000/- ಇ.ಎಂ.ಡಿ ರೂ.50,000/-

ಸಹಿ/-ಆಡಳಿತ ವೈದ್ಯಾಧಿಕಾರಿಗಳು, ಶ್ರೀ ಜಯಚಾಮರಾಜೇಂದ್ರ ಸಾರ್ವಜನಿಕ ಆಸ್ಪತ್ರೆ, ಅರಸೀಕೆರೆ, ಹಾಸನ ಜಿಲ್ಲೆ

ವಾಸಾಸಂಇ/ಹಿಸನಿ/ಹಾಸನ/42/ಕೆಎಸ್‌ಎಂಸಿಎ/2024-25

ಅನ್ಯಕೋಮಿನ ಯುವಕರ ಜತೆ ಹಿಂದೂ ಯುವತಿ ಸುತ್ತಾಟ: ಸೆರೆ

ಮಂಗಳೂರು: ಇಬ್ಬರು ಮುಸ್ಲಿಂ ಯುವಕರ ಜೊತೆ ಹಿಂದೂ ಯುವತಿಯೊಬ್ಬಳು ಸಾರ್ವಜನಿಕರ ಕೈಗೆ ಸಿಕ್ಕಿಬಿದ್ದಿದ್ದು, ಅವರನ್ನು ಪೊಲೀಸರ ವಶಕ್ಕೆ ಒಪ್ಪಿಸಿದ ಘಟನೆ ಮುಕ್ಕದಲ್ಲಿ ನಡೆದಿದೆ.

- **ಸಾರ್ವಜನಿಕರಿಂದ ಪೊಲೀಸರಿಗೆ ಮಾಹಿತಿ**
- **ಪದೇ ಪದೇ ಇಂತಹ ಘಟನೆ: ಜನರ ಆಕ್ರೋಶ**

ಮುಕ್ಕ ಸಮೀಪ ಒಂದು ಕಾರಿನಲ್ಲಿ ಇಬ್ಬರು ಅನ್ಯಕೋಮಿನ ಯುವಕರ ಜೊತೆ ಹಿಂದೂ ಯುವತಿಯೊಬ್ಬಳು ಸ್ಕೂಲ್‌ಬಸ್ ಡ್ರೈವರ್ ಜೊತೆ ಜಗಳವಾಡುತ್ತಿದ್ದಾಗ, ಸಾರ್ವಜನಿಕರು ಆಕೆಯನ್ನು ಪ್ರಶ್ನಿಸುತ್ತಿದ್ದಂತೆ ತಕ್ಷಣ ಅಲ್ಲಿಂದ ಪರಾರಿಯಾಗಲು ಯತ್ನಿಸಿದರು. ಆದರೆ ಕಾರು ಕೈಕೊಟ್ಟಿದೆ. ಸ್ಥಳದಲ್ಲಿ ಜನ ಸೇರುತ್ತಿದ್ದಂತೆ ಇದು ಅನ್ಯಕೋಮಿನ ಜೋಡಿ ಎಂಬುದು ಬೆಳಕಿಗೆ ಬಂದಿದೆ.

ಬಿ.ಎಂ.ಡಬ್ಲ್ಯು ಕಾರಿಗೆ ಫುಲ್ ಟಿಂಟ್ ಅಳವಡಿಸಿದ್ದು, ಕಾರಿನ ಹಿಂದೆ ನಂಬರ್ ಪ್ಲೇಟ್ ಅಳವಡಿಸಲಾಗಿದೆ. ಈ ರೀತಿ ಅನ್ಯಕೋಮಿನ ಜೋಡಿ ಸುತ್ತಾಡುತ್ತಿರುವುದು ಕಂಡ ಸಾರ್ವಜನಿಕರು ಪೊಲೀಸರಿಗೆ ಮಾಹಿತಿ ನೀಡಿದ್ದಾರೆ. ಸ್ಥಳಕ್ಕೆ ಪೊಲೀಸರು ಆಗಮಿಸಿ ವಿದ್ಯಾರ್ಥಿಗಳನ್ನು ವಶಕ್ಕೆ ಪಡೆದಿದ್ದಾರೆ. ಪದೇ ಪದೇ ಇಂತಹ ಘಟನೆ ನಡೆಯುತ್ತಿದೆ ಎಂದು ಸಾರ್ವಜನಿಕರು ಆಕ್ರೋಶ ವ್ಯಕ್ತಪಡಿಸಿದ್ದಾರೆ.

ಚಿಕ್ಕಮಗಳೂರಿನಲ್ಲಿ ಹೆಚ್ಚುತ್ತಿರುವ ಡೆಂಘೀ

ಚಿಕ್ಕಮಗಳೂರು: ನಗರದಲ್ಲಿ ದಿನದಿಂದ ದಿನಕ್ಕೆ ಡೆಂಘೀ ಪ್ರಕರಣಗಳು ಹೆಚ್ಚುತ್ತಿದ್ದು ಇಂದು ಜಿಲ್ಲಾಸ್ಪತ್ರೆಗೆ ಬಿಜೆಪಿ ಶಾಸಕ ಸಿ.ಟಿ.ರವಿ ಮತ್ತು ಬಿಜೆಪಿ ಸಂಸದ ಕೋಟಾ ಶ್ರೀನಿವಾಸ್ ಪೂಜಾರಿ ಭೇಟಿ ನೀಡಿ, ರೋಗಿಗಳ ಆರೋಗ್ಯ ವಿಚಾರಿಸಿದರು. ನಂತರ ಜಿಲ್ಲಾಸ್ಪತ್ರೆಯ ಸ್ವಚ್ಛತೆ ಹಾಗೂ ವೈದ್ಯರ ಕಾರ್ಯನಿರ್ವಹಣೆ ಬಗ್ಗೆ ಮಾಹಿತಿ ಪಡೆದರು.

ಬಳಿಕ ಮಾಧ್ಯಮದವರೊಂದಿಗೆ ಮಾತನಾಡಿದ ಸಿ.ಟಿ.ರವಿ, ಹಳ್ಳಿಗಳಲ್ಲಿ ಕಳೆದ 10-12 ದಿನಗಳಿಂದ ವ್ಯಾಪಕವಾಗಿ ಡೆಂಘೀಪ್ರಕರಣಗಳು ಹೆಚ್ಚಾಗುತ್ತಿವೆ. ಈ ಬಗ್ಗೆ ಅಧಿಕಾರಿಗಳೊಂದಿಗೆ ಮಾತನಾಡಿದ್ದೇನೆ. ಸರ್ಕಾರಿ ಹಾಗೂ ಖಾಸಗಿ ಆಸ್ಪತ್ರೆಗಳಲ್ಲಿ ಡೆಂಘೀ ರೋಗಿಗಳಿದ್ದಾರೆ. ಆರೋಗ್ಯ ಇಲಾಖೆ, ಜಿಲ್ಲಾಡಳಿತ ಯುದ್ಧೋಪಾದಿಯಲ್ಲಿ ಕ್ರಮ ಜರುಗಿಸಬೇಕು. ಲಾರ್ವ ಪತ್ತೆ ಹಚ್ಚಿ ನಾಶಪಡಿಸುವ ಕೆಲಸ ಆಗಬೇಕು. ಮನೆ ಮನೆಗೆ ತೆರಳಿ ಲಾರ್ವ ಪರೀಕ್ಷೆ ಮಾಡಬೇಕು. ಜನರಿಗೆ ಸೂಕ್ತ ತಿಳುವಳಿಕೆ ನೀಡಬೇಕು ಎಂದರು.

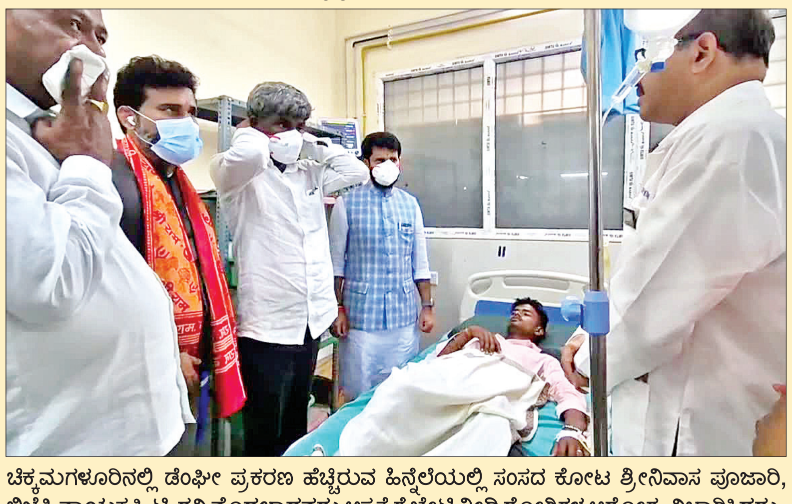

ಚಿಕ್ಕಮಗಳೂರಿನಲ್ಲಿ ಡೆಂಘೀ ಪ್ರಕರಣ ಹೆಚ್ಚಿರುವ ಹಿನ್ನೆಲೆಯಲ್ಲಿ ಸಂಸದ ಕೋಟ ಶ್ರೀನಿವಾಸ ಪೂಜಾರಿ, ಬಿಜೆಪಿ ನಾಯಕ ಸಿ.ಟಿ ರವಿ ಮೊದಲಾದವರು ಆಸ್ಪತ್ರೆಗೆ ಭೇಟಿ ನೀಡಿ ರೋಗಿಗಳ ಆರೋಗ್ಯ ವಿಚಾರಿಸಿದರು.

ನಕಲಿ ಗುಟ್ಕಾ: 9 ಅಂತಾರಾಜ್ಯ ಆರೋಪಿಗಳ ಬಂಧನ

ಮುಧೋಳ: ಗುಟ್ಕಾ ಹಾಗೂ ತಂಬಾಕು ಉತ್ಪನ್ನಗಳನ್ನು ನಕಲಿಯಾಗಿ ತಯಾರಿಸಿ ಮಾರುಕಟ್ಟೆಯಲ್ಲಿ ಮಾರಾಟ ಮಾಡುತ್ತಿದ್ದ ಜಾಲವನ್ನು ಪೊಲೀಸರು ಬಯಲಿಗೆಳೆದಿದ್ದಾರೆ. ಈ ಸಂಬಂಧ ಅಂತಾರಾಜ್ಯದ 9 ಆರೋಪಿಗಳನ್ನು ಬಂಧಿಸಿ, ಕೋಟ್ಯಂತರ ರು. ಮೌಲ್ಯದ ವಸ್ತುಗಳನ್ನು ವಶಪಡಿಸಿಕೊಂಡಿದ್ದಾರೆ.

ಬಂಧಿತರನ್ನು ದೇವದುರ್ಗದ ಮಹಮ್ಮದ್ ವಶೀಂ, ಹೈದರಾಬಾದಿನ ಮುನೀರ್, ಹಿಮಾಯತ್, ದೆಹಲಿಯ ಮಹಮ್ಮದ್ ಅಲಿ, ನಿಪ್ಪಾಣಿಯ ವಿಕಾಸ ಚವ್ಹಾಣ್, ಸಂತೋಷ ಬಳ್ಳೊಳ್ಳಿ, ಬೆಳಗಾವಿಯ ಜಹೀರ ಅಬ್ಬಾಸ್, ನದೀಮ್ ಹಾಗೂ ಇಕ್ಬಾಲ್ ಎಂದು ಗುರುತಿಸಲಾಗಿದೆ.

ಆರೋಪಿಗಳು ಆರ್‌ಎಂಡಿ ತಂಬಾಕು ಉತ್ಪನ್ನವನ್ನು ನಕಲಿಯಾಗಿ ತಯಾರಿಸುತ್ತಿದ್ದರು. ನಕಲಿ ಗುಟ್ಕಾ ತಯಾರಿಕೆಗೆ ಬಳಕೆ ಮಾಡುತ್ತಿದ್ದ ಮೂರು ಯಂತ್ರಗಳು, ಖಾಲಿ ಪ್ಯಾಕೆಟ್ ಸೇರಿ ಕೋಟ್ಯಂತರ ರೂ.ಮೌಲ್ಯದ ವಸ್ತುಗಳನ್ನು ವಶಕ್ಕೆ ಪಡೆಯಲಾಗಿದೆ. ಸಿಪಿಐ ಆರ್.ಆರ್. ಪಾಟೀಲ ನೇತೃತ್ವದಲ್ಲಿ ನಡೆದ ಕಾರ್ಯಾಚರಣೆಯಲ್ಲಿ ಪಿಎಸ್‌ಐಗಳಾದ ಅಜಿತಕುಮಾರ್ ಹೊಸಮನಿ, ರಮೇಶ್ ಪಾಟೀಲ, ರಾಕೇಶ್ ಬಗಲಿ ಪೊಲೀಸ್ ಸಿಬ್ಬಂದಿ ಆರ್.ಬಿ.ಕಟಗೇರಿ, ಬೀರಪ್ಪ ಕುರಿ, ಹನಮಂತ ಮಾದರ್, ಮಾರುತಿ ದಳವಾಯಿ, ದಾದಾಪೀರ್ ಅತ್ರಾವತ, ಎಚ್.ವೈ.ಕೋಳಿ, ಎನ್.ವೈ. ಐದಮನಿ ಅವರ ತಂಡ ಆರೋಪಿಗಳ ಬಂಧನ ಕಾರ್ಯಾಚರಣೆಯಲ್ಲಿ ಪಾಲ್ಗೊಂಡಿತ್ತು.

ಸಮಾಚಾರ ಸಣ್ಣದಲ್ಲ

ಬೀಟೆ, ಹರಳುಕಲ್ಲು ಸಾಗಣೆ: ಮೂವರ ಸೆರೆ

ಕುಶಾಲನಗರ: ಕುಶಾಲನಗರ ಕಡೆಯಿಂದ ಹುಣಸೂರು ಕಡೆಗೆ ವಾಹನದಲ್ಲಿ ಅಕ್ರಮವಾಗಿ ಹರಳುಕಲ್ಲು ಸಾಗಿಸುತ್ತಿದ್ದ ವಾಹನವನ್ನು ಸಿನಿಮೀಯ ರೀತಿಯಲ್ಲಿ ಬೆನ್ನಟ್ಟಿ ಅರಣ್ಯ ಇಲಾಖೆ ಅಧಿಕಾರಿಗಳು ಮೂವರನ್ನು ಬಂಧಿಸಿದ್ದಾರೆ. ವಲಯ ಅರಣ್ಯಾಧಿಕಾರಿ ರತನ್‌ಕುಮಾರ್ ನೇತೃತ್ವದಲ್ಲಿ ಕಾರ್ಯಾಚರಣೆ ನಡೆಸಿದ ಸಿಬ್ಬಂದಿ 2,495 ಕೆಜಿ ಹರಳುಕಲ್ಲು ವಶ ಪಡಿಸಿಕೊಂಡಿದ್ದಾರೆ. ವಾಹನ ಚಾಲಕ ಅರಣ್ಯ ತಪಾಸಣಾ ಕೇಂದ್ರದ ಸಿಬ್ಬಂದಿ ನಿಲ್ಲಿಸುವಂತೆ ಸೂಚನೆ ನೀಡಿದರೂ ವೇಗವಾಗಿ ಚಾಲನೆ ಮಾಡಿಕೊಂಡ ಹೋದಾಗ ಆರ್.ಎಫ್.ಒ. ರತನ್ ಕುಮಾರ್ ಹಿಂಬಾಲಿಸಿ ವಾಹನವನ್ನು ತಡೆದು, ಮೂವರನ್ನು ಬಂಧಿಸಿದರು.

ಎಚ್‌ಎಸ್‌ಆರ್‌ಪಿ; ಅವಧಿ ವಿಸ್ತರಣೆ

ಬೆಂಗಳೂರು: ರಾಜ್ಯದಲ್ಲಿ ಎಲ್ಲ ಮಾದರಿಯ ವಾಹನಗಳಿಗೆ ಅತಿ ಸುರಕ್ಷಿತ ನೋಂದಣಿ ಫಲಕ (ಎಚ್‌ಎಸ್‌ಆರ್‌ಪಿ) ಕಡ್ಡಾಯವಾಗಿ ಅಳವಡಿಸದ ವಾಹನ ಮಾಲೀಕರ ವಿರುದ್ಧ ಕಠಿಣ ಕ್ರಮ ಕೈಗೊಳ್ಳದಂತೆ ಮೇ 21ರಂದು ಹೊರಡಿಸಿದ್ದ ಆದೇಶವನ್ನು ಹೈಕೋರ್ಟ್ ಜುಲೈ ನಾಲ್ಕರವರೆಗೂ ವಿಸ್ತರಿಸಿದೆ. ಅಲ್ಲದೆ, ಕಠಿಣ ಕ್ರಮ ಕೈಗೊಳ್ಳುವ ಕುರಿತ ಅವಧಿ ವಿಸ್ತರಿಸುವುದಕ್ಕೆ ರಾಜ್ಯ ಸರಕಾರ ಸ್ವತಂತ್ರವಾಗಿದೆ ಎಂದು ತಿಳಿಸಿದೆ. ಎಚ್‌ಎಸ್‌ಆರ್‌ಪಿ ಅಳವಡಿಕೆಗೆ ವಿಧಿಸಲಾಗಿರುವ ಗಡುವನ್ನು ಮೇ 31ರವರೆಗೆ ವಿಸ್ತರಿಸಲು ಸರಕಾರಕ್ಕೆ ನಿರ್ದೇಶಿಸುವಂತೆ ಕೋರಿ ಎಚ್‌ಎಸ್‌ಆರ್‌ಪಿ ತಯಾರಿಕಾ ಕಂಪನಿ ಬಿಎನ್‌ಡಿ ಎನರ್ಜಿ ಸಂಸ್ಥೆ ಸಲ್ಲಿಸಿದ್ದ ಮೇಲ್ಮನವಿಯನ್ನು ಮುಖ್ಯ ನ್ಯಾಯಮೂರ್ತಿ ಎನ್.ವಿ. ಅಂಜಾರಿಯಾ ಮತ್ತು ನ್ಯಾಯಮೂರ್ತಿ ಕೆ.ವಿ. ಅರವಿಂದ್ ಅವರಿದ್ದ ವಿಭಾಗೀಯ ಪೀಠ ವಿಚಾರಣೆ ನಡೆಸಿತು. ವಿಚಾರಣೆಯಲ್ಲಿ ಅರ್ಜಿದಾರರ ಪರ ವಕೀಲರು, ಕಳೆದ ವಿಚಾರಣೆ ವೇಳೆ ನೀಡಿದ್ದ ಆದೇಶ ಬುಧವಾರಕ್ಕೆ ಅಂತ್ಯವಾಗಲಿದೆ. ಇದೀಗ ಅವಧಿ ವಿಸ್ತರಣೆ ಮಾಡಬೇಕು. ಅಲ್ಲದೆ, ಅವಧಿ ವಿಸ್ತರಣೆ ಮಾಡುವ ಕುರಿತ ನಿರ್ಧಾರವನ್ನು ನ್ಯಾಯಪೀಠದ ಮುಂದೆ ಪ್ರಸ್ತುತಪಡಿಸಬಹುದು ಎಂದರು. ಸರಕಾರದ ಪರ ಹಾಜರಾಗಿದ್ದ ಹೆಚ್ಚುವರಿ ಅಡ್ವೊಕೇಟ್ ಜನರಲ್ ವಿಕ್ರಮ್ ಹುಯಿಲಗೋಳ, ಎಚ್‌ಎಸ್‌ಆರ್‌ಪಿ ನಂಬರ್ ಫಲಕಗಳ ಕಡ್ಡಾಯದ ಅವಧಿಯನ್ನು ವಿಸ್ತರಿಸಲು ರಾಜ್ಯ ಸರಕಾರ ಚಿಂತನೆ ನಡೆಸಿದೆ. ಈ ಸಂಬಂಧ ಒಂದು ವಾರದಲ್ಲಿ ಅಧಿಸೂಚನೆ ಹೊರಡಿಸುವುದಾಗಿ ತಿಳಿಸಿದೆ. ಹೈಕೋರ್ಟ್ ಅನುಮತಿ ನೀಡಿದಲ್ಲಿ ಸರಕಾರ ಅವಧಿ ವಿಸ್ತರಣೆ ಮಾಡಲಿದೆ ಎಂದರು.

ಹಲ್ಲೆ: ಡಿವೈಎಸ್ಪಿ ಸೇರಿ ನಾಲ್ವರ ವಿರುದ್ಧ ದೂರು

ತುಮಕೂರು: ತನಿಖೆ ನೆಪದಲ್ಲಿ ಠಾಣೆಗೆ ಕರೆತಂದು ಹಲ್ಲೆ ನಡೆಸಿದ ಆರೋಪದ ಮೇರೆಗೆ ನಾಲ್ವರು ಪೊಲೀಸರ ವಿರುದ್ಧ ವಿರುದ್ಧ ಕುಣಿಗಲ್ ಠಾಣೆಯಲ್ಲಿ ಪ್ರಕರಣ ದಾಖಲಾಗಿದೆ. ಕುಣಿಗಲ್ ಡಿವೈಎಸ್ಪಿ ಓಂಪ್ರಕಾಶ್, ಅಮೃತೂರು ಠಾಣೆ ಇನ್‌ಸ್ಪೆಕ್ಟರ್ ಮಾಧವ ನಾಯಕ್, ಸಬ್‌ಇನ್‌ಸ್ಪೆಕ್ಟರ್ ಶವಂತ್‌ಗೌಡ, ಹೆಡ್ ಕಾನ್‌ಸ್ಟೇಬಲ್ ದಯಾನಂದ್ ವಿರುದ್ಧ ಹೊನ್ನಮಾಚನಹಳ್ಳಿ ಗ್ರಾಮ ಪಂಚಾಯಿತಿ ವಾಟರ್‌ಮ್ಯಾನ್ ಪಿ.ಜಿ.ಗಂಗಾಧರ್ ನೀಡಿದ ದೂರಿನ ಮೇರೆಗೆ ಪ್ರಕರಣ ದಾಖಲಿಸಲಾಗಿದೆ.

ಪ್ರಕರಣದ ವಿವರ: ಮಾರ್ಚ್ 21ರಂದು ವಾಟರ್ ಮ್ಯಾನ್ ಕೆಲಸಕ್ಕೆ ಹೋಗುವಾಗ ರಾಘವನ ಹೊಸೂರು ಕ್ರಾಸ್ ಬಳಿ ಸಬ್‌ಇನ್‌ಸ್ಪೆಕ್ಟರ್ ಶವಂತ್ ಗೌಡ, ಹೆಡ್ ಕಾನ್‌ಸ್ಟೇಬಲ್ ದಯಾನಂದ್ ತಮ್ಮನ್ನು ತಡೆದು, ಪ್ರಕರಣವೊಂದರ ಸಂಬಂಧ ತನಿಖೆ ನಡೆಸಬೇಕಿದೆ ಎಂದು ಕುಣಿಗಲ್ ಠಾಣೆಗೆ ಕರೆದೊಯ್ದರು. ನಂತರ ಅಲ್ಲಿ ಎಲ್ಲರೂ ಸೇರಿ ಹೊಡೆದಿದ್ದಾರೆ. ಹಲ್ಲೆಯ ನಂತರ ಅಮೃತೂರು ಠಾಣೆಗೆ ಕರೆದುಕೊಂಡು ಬಂದು ಸಂಜೆ 5.30 ಗಂಟೆವರೆಗೆ ವಶದಲ್ಲಿ ಇಟ್ಟುಕೊಂಡಿದ್ದರು ಎಂದು ಗಂಗಾಧರ್ ದೂರಿನಲ್ಲಿ ಉಲ್ಲೇಖಿಸಿದ್ದಾರೆ.

ಬಕ್ರೀದ್: ಜಾನುವಾರು ಅಕ್ರಮ ಸಾಗಣೆಗೆ ತಡೆ

ವಿಜಯಪುರ: ಬಕ್ರೀದ್ ಹಬ್ಬದ ಸಂದರ್ಭದಲ್ಲಿ ಜಿಲ್ಲೆಯಲ್ಲಿ ಅಕ್ರಮವಾಗಿ ಜಾನುವಾರು ಸಾಗಿಸುವುದು ಹಾಗೂ ಅಕ್ರಮವಾಗಿ ಜಾನುವಾರು ಹತ್ಯೆ ಮಾಡುವವರ ವಿರುದ್ಧ ಕ್ರಮ ಕೈಗೊಳ್ಳುವಂತೆ ಜಿಲ್ಲಾಡಳಿತ ಅಧಿಕಾರಿಗಳಿಗೆ ಕಟ್ಟುನಿಟ್ಟಾಗಿ ತಾಕೀತು ಮಾಡಿದೆ. ಡಿಸಿ ಅಧ್ಯಕ್ಷತೆಯಲ್ಲಿ ಜರುಗಿದ ಬಕ್ರೀದ್ ಹಬ್ಬದ ಸಂದರ್ಭದಲ್ಲಿ ಅನಧಿಕೃತವಾಗಿ ಜಾನುವಾರುಗಳ ಸಾಗಾಟ ಹಾಗೂ ವಧೆ ತಡೆಗಟ್ಟುವ ಪೂರ್ವಸಿದ್ಧತಾ ಸಭೆಯಲ್ಲಿ ಈ ಸೂಚನೆ ನೀಡಿದ ಅವರು, ಅನಧಿಕೃತವಾಗಿ ಜಾನುವಾರಗಳ ಸಾಗಿಸುವ ವಾಹನಗಳ ನೋಂದಣಿ ರದ್ದುಪಡಿಸಬೇಕೆಂದು ಸಾರಿಗೆ ಇಲಾಖೆ ಅಧಿಕಾರಿಗಳಿಗೆ ಸೂಚಿಸಿದರು.

ಲೋಕಸಭೆಯಲ್ಲಿ ಸೋತ ಶಾಸಕರಿಗೆ ಸಕಾಲದಲ್ಲಿ ಶಿಕ್ಷೆ

ಕಾಂಗ್ರೆಸ್‌ನಲ್ಲಿ ನಿಲ್ಲದ ಚರ್ಚೆ, ಒಕ್ಕಲಿಗ ಪ್ರತಿನಿಧಿಗಳ ಮೇಲೆ ಬೇಸರ

ಶಿವಕುಮಾರ್ ಬೆಳ್ಳಿತಟ್ಟೆ ಬೆಂಗಳೂರು

ಲೋಕಸಭಾ ಚುನಾವಣೆಯಲ್ಲಿ ಆಗಿರುವ ನಿರಾಶೆಯಿಂದ ಕಾಂಗ್ರೆಸ್ ಇನ್ನೂ ಪೂರ್ಣ ಪ್ರಮಾಣದಲ್ಲಿ ಹೊರಬಂದಂತೆ ಕಾಣುತ್ತಿಲ್ಲ. ಅದು ಅಷ್ಟು ಸುಲಭವೂ ಅಲ್ಲ. ಏಕೆಂದರೆ, 19 ಸ್ಥಾನಗಳನ್ನು ಗೆಲ್ಲುವ ಗುರಿ ಹೊಂದಿದ್ದ ಕಾಂಗ್ರೆಸ್‌ಗೆ 9ಕ್ಕೆ ಸುಸ್ತಾಗಿರುವ ನೋವು ಇನ್ನೂ ಕಾಡುತ್ತಿದೆ. ಪಕ್ಷದ ವರಿಷ್ಠರಾದ ರಾಹುಲ್ ಗಾಂಧಿ ಮತ್ತು ಮಲ್ಲಿಕಾರ್ಜುನ ಖರ್ಗೆ ವ್ಯಕ್ತಪಡಿಸಿದ ಅತೃಪ್ತಿಯಿಂದಾದ ಬೇಸರದಿಂದ ರಾಜ್ಯ ನಾಯಕರು ಇನ್ನೂ ಹೊರಬಂದಿಲ್ಲ. ಹೀಗಾಗಿ ರಾಜ್ಯ ನಾಯಕರು ಪಕ್ಷದ ಸೋಲಿಗೆ ನೈಜ ಕಾರಣವೇನು, ಎಲ್ಲಿ ಯಾವ ಜಾತಿ, ಜನಾಂಗಗಳ ಮತಗಳು ಕೈ ತಪ್ಪಿವೆ, ಯಾವ ಕಾರಣಕ್ಕೆ ಕೈ ತಪ್ಪಿವೆ ಎನ್ನುವ ಪ್ರಶ್ನೆಗಳನ್ನು ಮುಂದಿಟ್ಟುಕೊಂಡು ಚರ್ಚೆ ನಡೆಸುತ್ತಿದ್ದಾರೆ.

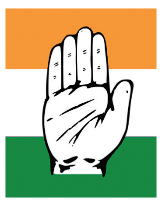

ಏಕೆಂದರೆ, ಚುನಾವಣೆ ನಂತರದ ಅವಲೋಕನದಿಂದ ಜೆಡಿಎಸ್ ಮತಗಳು ಬಿಜೆಪಿ ಕಡೆ ವಾಲಿದ್ದರಿಂದ ಕಾಂಗ್ರೆಸ್‌ಗೆ ನಷ್ಟವಾಗಿದೆ ಎನ್ನುವುದು ಸ್ಪಷ್ಟವಾಗಿದೆ. ಅಂದರೆ ಮೇಲ್ನೋಟಕ್ಕೆ ಒಕ್ಕಲಿಗ ಸಮುದಾಯದ ಮತಗಳು ಕೈ ತಪ್ಪಿರುವಂತೆ ಕಾಣುತ್ತಿದೆ. ಹಾಗಾದರೆ ಎಲ್ಲಾ ಒಕ್ಕಲಿಗ ಸಮುದಾಯದ ಮತಗಳೂ ಜೆಡಿಎಸ್ ಜತೆಗೇ ಹೋಗಿವೆಯೇ ಕಾಂಗ್ರೆಸ್‌ನಲ್ಲಿರುವ ಒಕ್ಕಲಿಗ ಸಮುದಾಯದ ಮತಗಳು ಸಂಪೂರ್ಣವಾಗಿ ಕೈ ತಪ್ಪಿವೆಯೇ ಎನ್ನುವ ಗಂಭೀರ ಚರ್ಚೆ ಕಾಂಗ್ರೆಸ್ ನಾಯಕರ ಮಧ್ಯೆ ಶುರುವಾಗಿದೆ ಎಂದು ಮೂಲಗಳು ಶುರುವಾಗಿದೆ.

ವಿಶೇಷವಾಗಿ 6 ಕ್ಕೂ ಒಕ್ಕಲಿಗರ ಬಾಹುಳ್ಯ ಕ್ಷೇತ್ರಗಳಲ್ಲಿ ಒಕ್ಕಲಿಗ ಶಾಸಕರು, ವಿಧಾನಪರಿಷತ್ ಸದಸ್ಯರಿದ್ದಾಗೂ ಅದೇ ಸಮುದಾಯದ ಕಾಂಗ್ರೆಸ್ ಅಭ್ಯರ್ಥಿಗಳು ಹೇಗೆ ಸೋಲುತ್ತಾರೆ. ಈ ಕ್ಷೇತ್ರಗಳಲ್ಲಿ ಅಭ್ಯರ್ಥಿಗಳು ಮಾತ್ರ ಸೋತಿದ್ದಾರೆಯೇ ಅಥವಾ ಆ ಭಾಗದಲ್ಲಿರುವ ಒಕ್ಕಲಿಗ ಸಮಾಜದ ಶಾಸಕರು, ಪರಿಷತ್ ಸದಸ್ಯರು, ಮುಖಂಡರು ಸೋತಿದ್ದಾರೆಯೇ ಎನ್ನುವ ಚರ್ಚೆ ಮುಖ್ಯಮಂತ್ರಿಪರ ಒಲವಿರುವ ಶಾಸಕರು, ಮುಖಂಡರ ಮಧ್ಯೆ ಚರ್ಚೆಯಾಗುತ್ತಿದೆ.

ಈ ವಿಚಾರ ಪಕ್ಷ ಹೈಕಮಾಂಡ್ ಮಟ್ಟಕ್ಕೂ ಮುಟ್ಟಿದ್ದು ಈ ಬಗ್ಗೆ ಪೂರ್ಣ ಮಾಹಿತಿ ಸಂಗ್ರಹಿಸುವಂತೆ ಸೂಚನೆ ಬಂದಿದೆ ಎನ್ನಲಾಗಿದೆ. ಈ ಹಿನ್ನೆಲೆಯಲ್ಲಿ ಯಾವ ಶಾಸಕರು, ಎಷ್ಟೆಷ್ಟು ಲೀಡ್ ಕುಸಿತ ಕಂಡಿದ್ದಾರೆ ಎಂದು ಮಾಹಿತಿ ಪಡೆದು, ಕಡಿಮೆ ಸಾಧನೆ ಮಾಡಿರುವ ಶಾಸಕರಿಗೆ ಸರಕಾರ ಮತ್ತು ಪಕ್ಷದಲ್ಲಿ ಅವಕಾಶಗಳನ್ನು ನೀಡುವ ಸಂದರ್ಭದಲ್ಲಿ ಬಿಸಿ ಮುಟ್ಟಿಸುವ ಚಿಂತನೆ ಮಾಡಲಾಗಿದೆ ಎಂದು ಪಕ್ಷದ ಉನ್ನತ ಮೂಲಗಳು ತಿಳಿಸಿವೆ.

ಸಂಪುಟ ಸರ್ಜರಿ ಸದ್ಯಕ್ಕಿಲ್ಲ

ಸದ್ಯದ ಮಟ್ಟಿಗೆ ಪಕ್ಷದ ಸೋಲಿನ ಹೊಣೆ ಹೊರಿಸಿ ಯಾವುದೇ ಸಚಿವರು, ಶಾಸಕರನ್ನೂ ಪಕ್ಷದ ಸೋಲಿಗೆ ಹೊಣೆ ಮಾಡುವ ಪ್ರಸ್ತಾಪ ಪಕ್ಷದಲ್ಲಿಲ್ಲ ಎಂದು ತಿಳಿದುಬಂದಿದೆ. ಅಂಥ ದುಸ್ಸಾಹಸಕ್ಕೆ ಕೈಹಾಕಿದರೆ ಬಹುತೇಕ ಮಂದಿ ಸಚಿವರ ಮೇಲೆ ಪ್ರಹಾರ ಮಾಡಬೇಕಾಗುತ್ತದೆ. ಹೀಗಾಗಿ ಇನ್ನೂ ಒಂದು ವರ್ಷದ ವರೆಗೂ ಸಂಪುಟ ಪುನಾರಚನೆಯಾಗಲಿ, ಯಾವುದೇ ಮಂತ್ರಿಯ ಸ್ಥಾನಪಲ್ಲಟವಾಗಲಿ, ಉಸ್ತುವಾರಿ ಬದಲಾವಣೆಯಾಗಲಿ ನಡೆಸದಿರಲು ಪಕ್ಷದ ತೀರ್ಮಾನಿಸಿದೆ ಎಂದು ಮೂಲಗಳು ತಿಳಿಸಿವೆ.

ಶಾಸಕರು ಸೋತಿದ್ದೆಲ್ಲಿ?

- ಮುಖ್ಯಮಂತ್ರಿ ಸಿದ್ದರಾಮಯ್ಯ ಸೇರಿದಂತೆ 7 ಕ್ಷೇತ್ರಗಳಲ್ಲಿ ಒಕ್ಕಲಿಗ ಬಾಹುಳ್ಯದ ಕ್ಷೇತ್ರಗಳಲ್ಲಿ ಶಾಸಕರು, ಪರಿಷತ್ ಸದಸ್ಯರಿದ್ದರೂ ಕಾಂಗ್ರೆಸ್ ಸೋತಿವೆ.
- ಮಂಡ್ಯ ಲೋಕಸಭಾ ಕ್ಷೇತ್ರ ವ್ಯಾಪ್ತಿಯ 8 ವಿಧಾನಸಭಾ ಕ್ಷೇತ್ರಗಳಲ್ಲಿ 5 ಮಂದಿ (ಚಲುವರಾಯ ಸ್ವಾಮಿ, ರಮೇಶ್ ಬಂಡಿಸಿದ್ದೇಗೌಡ, ಉದಯ್, ದರ್ಶನ್ ಪುಟ್ಟಣ್ಣಯ್ಯ(ಬೆಂಬಲ), ರವಿಕುಮಾರ್) ಒಕ್ಕಲಿಗ ಸಮಾಜದ ಶಾಸಕರಿದ್ದಾರೆ. ಜತೆಗೆ ಇಬ್ಬರು ವಿಧಾನ ಪರಿಷತ್ ಸದಸ್ಯರೂ ಇದ್ದಾರೆ.
- ಮೈಸೂರು ಕ್ಷೇತ್ರ ವ್ಯಾಪ್ತಿಯಲ್ಲಿ ಮೂವರು (ಹರೀಶ್‌ಗೌಡ, ವೆಂಕಟೇಶ್, ಮಂಥರಗೌಡ) ಒಕ್ಕಲಿಗ ಶಾಸಕರಿದ್ದಾರೆ.
- ಹಾಗೆಯೇ ಚಿಕ್ಕಬಳ್ಳಾಪುರ ಲೋಕಸಭಾ ಕ್ಷೇತ್ರದಲ್ಲಿ 3 (ಸುಬ್ಬಾರೆಡ್ಡಿ, ಪುಟ್ಟಸ್ವಾಮಿಗೌಡ, ಶರತ್ ಬಚ್ಚೇಗೌಡ) ಶಾಸಕರಿದ್ದಾರೆ.
- ತುಮಕೂರು ಕ್ಷೇತ್ರದಲ್ಲಿ ಇಬ್ಬರು (ಶ್ರೀನಿವಾಸ್, ಟಿ.ಬಿ.ಜಯಚಂದ್ರ) ಶಾಸಕರಿದ್ದಾರೆ.
- ಬೆಂಗಳೂರು ಗ್ರಾಮಾಂತರದಲ್ಲಿ 3 (ಡಿ.ಕೆ.ಶಿವಕುಮಾರ್, ಬಾಲಕೃಷ್ಣ, ರಂಗನಾಥ್) ಶಾಸಕರಿದ್ದಾರೆ.
- ಬೆಂಗಳೂರು ಉತ್ತರದಲ್ಲಿ ಕೃಷ್ಣ ಬೈರೇಗೌಡ ಹಾಗೂ ಪರೋಕ್ಷ ಬೆಂಬಲಿತ ಎಸ್.ಟಿ. ಸೋಮಶೇಖರ್ ಶಾಸಕರಿದ್ದಾರೆ.
- ಕೋಲಾರ ಕ್ಷೇತ್ರದಲ್ಲಿ ಇಬ್ಬರು (ಎಂ.ಸಿ.ಸುಧಾಕರ್, ನಂಜೇಗೌಡ) ಶಾಸಕರಿದ್ದಾರೆ.

ಸರಕಾರಿ ಗೌರವದೊಂದಿಗೆ ಮೈಸೂರಿನಲ್ಲಿ ಅಂತ್ಯಸಂಸ್ಕಾರ
ಸಚಿವರು, ಸಾಹಿತಿಗಳು, ಅಭಿಮಾನಿಗಳಿಂದ ಅಂತಿಮ ನಮನ

ರಾಜೀವ್ ತಾರಾನಾಥ್ ಪಂಚಭೂತಗಳಲ್ಲಿ ಲೀನ

ಮೈಸೂರಿನಲ್ಲಿ ನಿಧನರಾದ ಸರೋದ್ ಮಾಂತ್ರಿಕ ರಾಜೀವ್ ತಾರಾನಾಥ್ ಅವರಿಗೆ ಸಚಿವ ಎಚ್.ಸಿ. ಮಹದೇವಪ್ಪ, ಹಿರಿಯ ಸಾಹಿತಿ ಡಾ. ಚಂದ್ರಶೇಖರ ಕಂಬಾರ ಬುಧವಾರ ಅಂತಿಮ ನಮನ ಸಲ್ಲಿಸಿದರು.

ಮೈಸೂರು: ಖ್ಯಾತ ಸರೋದ್ ವಾದಕ ಪಂಡಿತ್ ರಾಜೀವ್ ತಾರಾನಾಥ್ ಅವರ ಅಂತ್ಯಕ್ರಿಯೆ ಬುಧವಾರ ಸಕಲ ಸರಕಾರಿ ಗೌರವಗಳೊಂದಿಗೆ ಚಾಮುಂಡಿಬೆಟ್ಟದ ತಪ್ಪಲಿನಲ್ಲಿರುವ ವಿದ್ಯುತ್ ಚಿತಾಗಾರದಲ್ಲಿ ನೆರವೇರಿತು.

ಮಂಗಳವಾರ ಸಂಜೆ ನಿಧನರಾದ ರಾಜೀವ್ ತಾರಾನಾಥರ ಪಾರ್ಥಿವ ಶರೀರವನ್ನು ಕುವೆಂಪುನಗರದ ಅವರ ನಿವಾಸದಲ್ಲಿ ಸಾರ್ವಜನಿಕರ ಅಂತಿಮ ದರ್ಶನಕ್ಕೆ ಇಡಲಾಗಿತ್ತು.

ನಾಡಿನ ವಿವಿಧೆಡೆಯಿಂದ ಬಂದಿದ್ದ ಸಂಗೀತಗಾರರು, ಸ್ನೇಹಿತರು, ಲೇಖಕರು, ಹೋರಾಟಗಾರರು, ರಾಜಕಾರಣಿಗಳು ಅಂತಿಮ ದರ್ಶನ ಪಡೆದು ಸರೋದ್ ಮಾಂತ್ರಿಕನಿಗೆ ಗೌರವ ಸಲ್ಲಿಸಿದರು. ಮಧ್ಯಾಹ್ನ ಪಾರ್ಥಿವ ಶರೀರವನ್ನು ಚಿತಾಗಾರಕ್ಕೆ ಕೊಂಡೊಯ್ಯಲಾಯಿತು. ಪೊಲೀಸರು ಮೂರು ಸುತ್ತು ಕುಶಾಲತೋಪು ಸಿಡಿಸಿ ಗೌರವ ಸೂಚಿಸಿದರು. ಪೊಲೀಸ್ ಬ್ಯಾಂಡ್‌ನಿಂದ ರಾಷ್ಟ್ರಗೀತೆ ನುಡಿಸಲಾಯಿತು. ಯಾವುದೇ ಧಾರ್ಮಿಕ ಕ್ರಿಯೆಗಳಿಲ್ಲದೆ ಸರಳವಾಗಿ ಅಂತ್ಯಕ್ರಿಯೆ ನೆರವೇರಿಸಲಾಯಿತು.

ಮೈಸೂರು ಜಿಲ್ಲಾ ಉಸ್ತುವಾರಿ ಸಚಿವ ಡಾ.ಎಚ್.ಸಿ. ಮಹದೇವಪ್ಪ, ಜ್ಞಾನಪೀಠ ಪ್ರಶಸ್ತಿ ಪುರಸ್ಕೃತ ಸಾಹಿತಿ ಚಂದ್ರಶೇಖರ ಕಂಬಾರ, ಸಾಹಿತಿಗಳಾದ ದೇವನೂರ ಮಹಾದೇವ, ಡಾ. ರಹಮತ್ ತರೀಕೆರೆ, ಜಿಲ್ಲಾಧಿಕಾರಿ ಡಾ.ಕೆ.ವಿ. ರಾಜೇಂದ್ರ, ಜಿಲ್ಲಾ ಪಂಚಾಯಿತಿ ಸಿಇಒ ಕೆ.ಎಂ.ಗಾಯಿತ್ರಿ ಅವರು ಅಂತಿಮ ದರ್ಶನ ಪಡೆದರು.

ರಾಜೀವ್ ತಾರಾನಾಥ್ ನನ್ನ ಗುರು: ಡಾ.ಕಂಬಾರ

ಮೈಸೂರು: ಪಂಡಿತ್ ರಾಜೀವ್ ತಾರಾನಾಥ್ ನನ್ನ ಗುರು ಎಂದು ನುಡಿದ ಜ್ಞಾನಪೀಠ ಪ್ರಶಸ್ತಿ ಪುರಸ್ಕೃತ ಲೇಖಕ ಡಾ.ಚಂದ್ರಶೇಖರ ಕಂಬಾರ ಗದ್ಗದಿತರಾಗಿ ಕಣ್ಣೀರಿಟ್ಟರು. ತಾರಾನಾಥರ ನಿವಾಸದಲ್ಲಿ ಸುದ್ದಿಗಾರರೊಂದಿಗೆ ಮಾತನಾಡಿದ ಅವರು, ನನ್ನ ಗುರು ನಿಧನರಾದದ್ದು ಬಹಳ ದುಃಖಕರ ಎಂದರು. ರಾಜೀವ್ ತಾರಾನಾಥ್ ನಮ್ಮ ಕಾಲದ ಎಲ್ಲ ನವ್ಯರಿಗಿಂತ ಮುಂದೆಹೋಗಿ ಯೋಚನೆ ಮಾಡುತ್ತಿದ್ದರು. ನಮ್ಮನ್ನು ತಿದ್ದಿದ್ದರು. ಅವರ ವಿಚಾರಗಳನ್ನು ನಾವು ಒಪ್ಪಿಕೊಂಡೆವು. ರಾಜೀವ್ ಬಿತ್ತಿದ್ದು ನಿಜವಾದ ನವ್ಯತೆ. ಅದನ್ನು ಅನುಸರಿಸಿದ ನಾನು ಉಳಿದವರಿಗಿಂತ ಭಿನ್ನವಾಗಿ ಬೆಳೆದೆ ಎಂದು ನುಡಿದರು.

ಪಂಡಿತ್ ರಾಜೀವ್ ತಾರಾನಾಥ್ ಅವರು ಭಾರತದ ಬಹುತ್ವ ಸಂಸ್ಕೃತಿಯ ಸಂಕೇತವಾಗಿದ್ದರು. ದೇಶದ ಸೆಕ್ಯುಲರಿಸಂ ಪ್ರತಿಪಾದಕರಾಗಿದ್ದರು. ರಾಜೀವ್ ನಿಧನ ಬರೀ ವ್ಯಕ್ತಿಯ ನಿಧನ ಅಲ್ಲ. ಒಂದು ಜಾತ್ಯತೀತ ಪರಂಪರೆಯ ಕೊಂಡಿ ಕಳಚಿದೆ.

-ಡಾ. ರಹಮತ್ ತರೀಕೆರೆ ಸಾಹಿತಿ

12 ವರ್ಷಗಳಿಂದ ಗುರುಗಳ ಬಳಿ ಸಂಗೀತ ಅಭ್ಯಾಸ ಮಾಡುತ್ತಿದ್ದೇನೆ. ಅವರೇ ನನ್ನ ದೇವರು. ಅವರ ಬಳಿ ಸಂಗೀತ ಕಲಿಯುವುದಕ್ಕಿಂತ ಆಲೋಚನಾ ರೀತಿ, ವ್ಯಕ್ತಿತ್ವ ವಿಕಸನ... ಹೀಗೆ ಜೀವನದ ಪಾಠ ಕಲಿತಿದ್ದೇನೆ. ಸಂಗೀತದ ಜೊತೆಗೆ ಇಡೀ ಬದುಕನ್ನು ಕಲಿಸಿದ್ದಾರೆ.

-ಸಚಿನ್ ರಾಜೀವ್ ತಾರಾನಾಥರ ಶಿಷ್ಯ

ರಾಜೀವ್ ತಾರಾನಾಥ್ ಬಹುತ್ವ ಪರಂಪರೆಯ ಸಂಕೇತವಾಗಿ ನಮ್ಮೊಡನೆ ಬದುಕಿದ್ದರು. ಪಾಂಡಿತ್ಯ, ಓದು, ಅವರ ಒಡನಾಟಕ್ಕೆ ಹೋದವರಿಗಷ್ಟೇ ಗೊತ್ತು. ಯಾವುದೇ ಭೀತಿ ಇಲ್ಲದೇ ಯಾವುದೇ ವಿಚಾರ ಹೇಳುವ ಎದೆಗಾರಿಕೆ ಇತ್ತು. ಎಲ್ಲರನ್ನೂ ಕುಟುಂಬದವರಾಗಿ ಅಪ್ಪಿಕೊಳ್ಳುವ ಮನುಷ್ಯತ್ವದ ಗುಣ ಇತ್ತು. ದೀರ್ಘಕಾಲ ಬದುಕಿದ್ದರು.

-ಚುಕ್ಕಿ ನಂಜುಂಡಸ್ವಾಮಿ
ರೈತಪರ ಹೋರಾಟಗಾರ್ತಿ

ರಾಜೀವ್ ಅವರು ಉದ್ಯೋಗ ತೊರೆದು ಸಂಗೀತಕ್ಕೆ ಇಡೀ ಜೀವನವನ್ನು ಸಮರ್ಪಿಸಿಕೊಂಡಿದ್ದರು. ಸಂಗೀತ ಕಛೇರಿಗಳ ಮೂಲಕ ಜಗತ್ತಿನಾದ್ಯಂತ ಪರಿಚಿತರಾಗಿದ್ದರು. ಶ್ರೇಷ್ಠ ಕಲಾವಿದರೂ, ಶ್ರೇಷ್ಠ ಮಾನವತಾವಾದಿಯೂ ಆಗಿದ್ದರು. ಸಾಹಿತ್ಯ ಮತ್ತು ಸಂಗೀತ ಇವೆರಡೂ ಅವರ ಆಸಕ್ತ ಕ್ಷೇತ್ರಗಳಾದರೂ ಸಂಗೀತ ಅವರ ಪಾಲಿನ ಉಸಿರಾಗಿತ್ತು.

- ಶೀ ಶಿವರಾತ್ರಿ ದೇಶಿಕೇಂದ್ರ ಸ್ವಾಮೀಜಿ
ಮೈಸೂರು

ಮುಖ್ಯಮಂತ್ರಿಯಿಂದ ಪ್ರಗತಿ ಪರಿಶೀಲನಾ ಸಭೆ

ಕಲಬುರಗಿ: ಕಲ್ಯಾಣ ಕರ್ನಾಟಕ ಭಾಗದ ಅಭಿವೃದ್ಧಿಗೆ ವೇಗ ಹೆಚ್ಚಿಸಲು ಮುಖ್ಯಮಂತ್ರಿ ಸಿದ್ದರಾಮಯ್ಯ ಅವರು ಜೂ.14 ರಂದು ಬೆಳಿಗ್ಗೆ 11 ಕ್ಕೆ ಬೆಂಗಳೂರಿನ ಗೃಹ ಕಚೇರಿ ಕೃಷ್ಣಾ ದಲ್ಲಿ ಕಲ್ಯಾಣ ಕರ್ನಾಟಕ ಅಭಿವೃದ್ಧಿ ಮಂಡಳಿ(ಕೆಕೆಆರ್‌ಡಿಬಿ) ಯ ಪ್ರಗತಿ ಪರಿಶೀಲನಾ ಸಭೆ ನಡೆಸಲಿದ್ದಾರೆ ಎಂದು ಮಂಡಳಿ ಅಧ್ಯಕ್ಷ ಡಾ. ಅಜಯಸಿಂಗ್ ಹೇಳಿದ್ದಾರೆ.

ಸುದ್ದಿಗೋಷ್ಠಿಯಲ್ಲಿ ಮಾತನಾಡಿದ ಅವರು, ಮಂಡಳಿಯಿಂದ ಪ್ರಸಕ್ತ ಆಗಿರುವ ಹಾಗೂ ಆಗಬೇಕಿರುವ ಕಾಮಗಾರಿಗಳ ಜತೆಗೆ ಅನುದಾನ ಮಂಜೂರು ಬಗ್ಗೆ ಪರಿಶೀಲನೆ ನಡೆಸುವರು ಎಂದರು.

ಪ್ರಸಕ್ತ 2024-25ನೇ ಸಾಲಿಗೆ ಬಜೆಟ್‌ನಲ್ಲಿ 5,000 ಕೋಟಿ ರೂ. ಅನುದಾನ ನೀಡಿದ್ದು, ಇದರ ಸಂಪೂರ್ಣ ಬಿಡುಗಡೆ ಹಾಗೂ ಎಲ್ಲ ಕಾರ್ಯಗಳು ಅನುಷ್ಠಾನಕ್ಕೆ ತರಲು ಮತ್ತು ಜತೆಗೆ ಅನುದಾನವನ್ನು ಪ್ರಸಕ್ತ ವರ್ಷದಲ್ಲಿ ಖರ್ಚು ಮಾಡಲು ಯೋಜನಾ ಇಲಾಖೆಯ ಹಿರಿಯ ಅಧಿಕಾರಿಗಳು ಸೇರಿದಂತೆ ಕ.ಕ.ಭಾಗದ ಸಚಿವರನ್ನು ಸಭೆಗೆ ಆಹ್ವಾನಿಸಲಾಗಿದೆ ಎಂದು ಅಜಯ್ ಸಿಂಗ್ ವಿವರಿಸಿದರು.

ಸಿ.ಎಂ. ಸಭೆ ನಂತರ ಜೂನ್ 28ಕ್ಕೆ ಮಂಡಳಿ ಸಭೆ ಸಹ ನಡೆಸಲು ನಿರ್ಧರಿಸಿದ್ದು, 15 ದಿನದೊಳಗೆ ಪ್ರದೇಶದ ಶಾಸಕರಿಂದ ಕ್ರಿಯಾ ಯೋಜನೆ ಪಡೆದು ಪ್ರಸಕ್ತ ಸಾಲಿನ ಕೆಲಸ ಬೇಗನೇ ಆರಂಭಿಸಲಾಗುವುದು. ಕಳೆದ ವರ್ಷ ನಮ್ಮ ಸರ್ಕಾರ ಈ ಭಾಗಕ್ಕೆ 5 ಸಾವಿರ ಕೋಟಿ ರೂ. ಅನುದಾನ ಘೋಷಿಸಿ 3 ಸಾವಿರ ಕೋಟಿ ರೂ. ಅನುದಾನ ಹಂಚಿಕೆ ಮಾಡಿದ್ದು, ಅದರಂತೆ ಪ್ರದೇಶದಲ್ಲಿ ರಸ್ತೆ, ಚರಂಡಿ ನಿರ್ಮಾಣ, ಮೂಲಸೌಕರ್ಯ ಕೆಲಸ ಭರದಿಂದ ಸಾಗಿದೆ.

ಇದರೊಂದಿಗೆ ಪ್ರದೇಶದಲ್ಲಿ ವಿಶೇಷವಾಗಿ ಆರೋಗ್ಯ ಮತ್ತು ಶಿಕ್ಷಣ ಕ್ಷೇತ್ರದಲ್ಲಿ ಕ್ರಾಂತಿಕಾರಿ ಬದಲಾವಣೆಗೆ ಅಕ್ಷರ ಆವಿಷ್ಕಾರ, ಆರೋಗ್ಯ ಆವಿಷ್ಕಾರ ಯೋಜನೆ ಜಾರಿಗೆ ತರಲಾಗಿದೆ. ಪ್ರಸಕ್ತವಾಗಿ ಕೃಷಿ ಆವಿಷ್ಕಾರ ಯೋಜನೆ ರೂಪಿಸಲಾಗುತ್ತಿದೆ ಎಂದು ಡಾ. ಅಜಯಸಿಂಗ್ ತಿಳಿಸಿದರು.

ಸಚಿವ ಸ್ಥಾನದ ಆಕಾಂಕ್ಷಿ: 2018 ರಿಂದ ತಾವು ಸಚಿವ ಸ್ಥಾನದ ಆಕಾಂಕ್ಷಿಯಾಗಿದ್ದು, ಪಕ್ಷದ ಹೈಕಮಾಂಡ್ ನೀಡುವ ಯಾವುದೇ ಜವಾಬ್ದಾರಿಗೆ ಬದ್ಧನಾಗಿರುತ್ತೇನೆ ಎಂದರು. ಲೋಕಸಭಾ ಚುನಾವಣೆಯಲ್ಲಿ ಕಲ್ಯಾಣ ಕರ್ನಾಟಕ ಭಾಗದ ಎಲ್ಲ ಐದು ಸ್ಥಾನಗಳಲ್ಲಿ ಇದೇ ಮೊದಲ ಬಾರಿಗೆ ಕಾಂಗ್ರೆಸ್ ಗೆಲುವು ಸಾಧಿಸಿರುವುದು ಮಂಡಳಿಯ ಅಭಿವೃದ್ಧಿ ಕಾರ್ಯ, 371 ಜೆ ವಿಧಿ ಪರಿಣಾಮಕಾರಿ ಜಾರಿ, ರಾಜ್ಯ ಸರ್ಕಾರದ ಗ್ಯಾರಂಟಿ ಯೋಜನೆಗಳಿಂದ ಸಾಧ್ಯವಾಗಿದೆ ಅಜಯ್ ಸಿಂಗ್ ಹೇಳಿದರು.

ಲಕ್ಕುಂಡಿ: ಜಗದೇಕಮಲ್ಲನ ಶಾಸನ ಪತ್ತೆ

ತುಮಕೂರು: ಗದಗ ಜಿಲ್ಲೆ ಲಕ್ಕುಂಡಿಯ ಹಾಲುಗೊಂಡ ಬಸವೇಶ್ವರ ದೇವಾಲಯದಲ್ಲಿ ಕಲ್ಯಾಣ ಚಾಲುಕ್ಯರ ಜಗದೇಕಮಲ್ಲನಿಗೆ ಸೇರಿದ ಶಿಲಾ ಶಾಸನ ಪತ್ತೆಯಾಗಿದೆ.

ತುಮಕೂರು ವಿಶ್ವವಿದ್ಯಾಲಯದ ಇತಿಹಾಸ ಮತ್ತು ಪುರಾತತ್ವ ಅಧ್ಯಯನ ವಿಭಾಗದ ಪ್ರಾಧ್ಯಾಪಕ ಎಂ. ಕೊಟ್ರೇಶ್, ದಾವಣಗೆರೆ ವಿ.ವಿ ಸಂಶೋಧನಾರ್ಥಿ ಜೆ.ಸುಧಾ ಶಾಸನ ಪತ್ತೆಮಾಡಿದ್ದಾರೆ.

ದೇವಾಲಯದ ಒಳಗೆ ನವರಂಗದ ಪೂರ್ವಭಾಗದ ತೊಲೆಯಲ್ಲಿ ಶಾಸನ ಕಂಡುಬಂದಿದೆ. ದೇವಾಲಯದ ಪಶ್ಚಿಮಾಭಿಮುಖವಾಗಿದ್ದ ಛತ್ತಿನಲ್ಲಿ ಕಪ್ಪನೆ ಮೇಣದಲ್ಲಿ ಈ ಶಾಸನವು ಮುಚ್ಚಿಹೋಗಿತ್ತು. ಕಪ್ಪುಮಿಶ್ರಿತ ನೀಲಿಛಾಯೆಯ ಬಳಪದ ಶಿಲೆಯಲ್ಲಿ ಈ ಶಾಸನ ಕೆತ್ತಲಾಗಿದೆ.

18 ಸಾಲುಗಳನ್ನು ಹೊಂದಿರುವ ಶಾಸನವು ಕ್ರಿ.ಶ 1137-1147ರಲ್ಲಿ ಆಳ್ವಿಕೆ ಮಾಡಿದ್ದ ಕಲ್ಯಾಣ ಚಾಲುಕ್ಯರ ಜಗದೇಕಮಲ್ಲನಿಗೆ ಸೇರಿದೆ. ಶಾಸನದಲ್ಲಿ ಇಂದಿನ ಹಾಲುಗೊಂಡ ಬಸವೇಶ್ವರ ದೇವಾಲಯದ ಮೂಲರೂಪ ಗುರುತಿಸಬಹುದು. ಶಾಸನದಲ್ಲಿ ಅದನ್ನು ಹಾಳುಗೆಡವದಂತೆ ಎಚ್ಚರಿಕೆ ನೀಡಲಾಗಿದೆ. ದಾನ -ದತ್ತಿಗಳ ವಿವರಣೆಗಳಿವೆ. ಕರ್ನಾಟಕದ ಶಾಸನಗಳ ಸಾಲಿಗೆ ಇದು ಒಂದು ಹೊಸ ಸೇರ್ಪಡೆ ಎಂದು ಪ್ರೊ.ಎಂ.ಕೊಟ್ರೇಶ್ ತಿಳಿಸಿದ್ದಾರೆ.

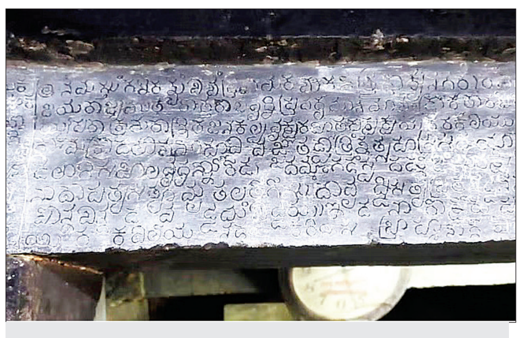

ಜಗದೇಕಮಲ್ಲನಲ್ಲಿ ಕಲ್ಪವೃಕ್ಷದ ಗುಣವಿತ್ತು..

ಲಕ್ಕುಂಡಿಯಲ್ಲಿ ದೊರೆತ ಜಗದೇಕಮಲ್ಲನ ಮೊದಲ ಶಾಸನವಾಗಿದೆ. ಪ್ರಸ್ತುತ ಇರುವ ಹಾಲಗೊಂಡ ದೇವಾಲಯವನ್ನು 1 ಸಾವಿರ ವರ್ಷಗಳ ಹಿಂದೆ ಗವರೇಶ್ವರ ಎಂದು ಕರೆಯಲಾಗುತ್ತಿತ್ತು ಎಂಬ ಮಾಹಿತಿ ಈ ಶಾಸನದಲ್ಲಿ ಉಲ್ಲೇಖಗೊಂಡಿದೆ. ಪರೋಪಕಾರ ಮಾಡುವ, ಬೇಡಿ ಬಂದವರಿಗೆ ಆಶ್ರಯ ನೀಡುವ ಕಲ್ಪವೃಕ್ಷದಂತಹ ಗುಣ ರಾಜನಲ್ಲಿತ್ತು ಎಂದು ಶಾಸನದಲ್ಲಿ ಉಲ್ಲೇಖಿಸಿದೆ ಎಂದು ಹೇಳಿದ್ದಾರೆ.

ಪಾಕಿಸ್ತಾನ ಪರ ಘೋಷಣೆ ಕೂಗಿದ ಕೈದಿ ಕೋರ್ಟ್‌ನಲ್ಲಿ ವಕೀಲರಿಂದ ಹಲ್ಲೆ

ಬೆಳಗಾವಿ: ಕೊಲೆ ಪ್ರಕರಣದ ಆರೋಪಿಯೊಬ್ಬ ಜಿಲ್ಲಾ ನ್ಯಾಯಾಲಯದ ಆವರಣದಲ್ಲಿ ಪಾಕ್ ಪರ ಘೋಷಣೆ ಕೂಗಿದ್ದಕ್ಕೆ ವಕೀಲರು ಥಳಿಸಿರುವ ಘಟನೆ ಬುಧವಾರ ಬೆಳಗಾವಿಯಲ್ಲಿ ನಡೆದಿದೆ.

ಕೊಲೆ ಪ್ರಕರಣದಲ್ಲಿ ಬೆಳಗಾವಿ ಹಿಂಡಲಗಾ ಜೈಲಿನಲ್ಲಿ ಶಿಕ್ಷೆ ಅನುಭವಿಸುತ್ತಿರುವ ಮಂಗಳೂರು ಮೂಲದ ಜಯೇಶ್ ಪೂಜಾರಿ ಎಂಬ ಅಪರಾಧಿ ಜಿಲ್ಲಾ ಕೋರ್ಟ್ ಆವರಣದಲ್ಲಿ ಪಾಕಿಸ್ತಾನ ಪರ ಘೋಷಣೆ ಕೂಗಿದ್ದಾನೆ. ತಕ್ಷಣ ಆತನಿಗೆ ಕೋರ್ಟ್‌ನಲ್ಲಿ ನೆರೆದಿದ್ದ ವಕೀಲರೇ ಥಳಿಸಿದ್ದಾರೆ. ನಂತರ ಆರೋಪಿಯನ್ನು ಪೊಲೀಸರು ವಶಕ್ಕೆ ಪಡೆದಿದ್ದಾರೆ.

2018 ರಲ್ಲಿ ಅಂದಿನ ಎಡಿಜಿಪಿ ಅಲೋಕ್ ಕುಮಾರ್ ಅವರಿಗೆ ಬೆದರಿಕೆ ಹಾಕಿದ್ದ ಪ್ರಕರಣಕ್ಕೆ ಸಂಬಂಧಿಸಿದಂತೆ ಅಪರಾಧಿ ಜಯೇಶ್ ಪೂಜಾರಿ ಎಂಬಾತನ್ನು ಹಿಂಡಲಗಾ ಜೈಲಿನಿಂದ ನಗರದ ಜಿಲ್ಲಾ ನ್ಯಾಯಾಲಯಕ್ಕೆ ಕರೆತರಲಾಗಿತ್ತು. ಈ ಸಂದರ್ಭದಲ್ಲಿ ವಿಚಾರಣೆಗೆ ಸಮಯಾವಕಾಶ ನೀಡದ ಹಿನ್ನಲೆಯಲ್ಲಿ ಈತ ನನ್ನನ್ನು ಪಾಕಿಸ್ತಾನದವನಂತೆ ನೋಡುತ್ತಿದ್ದಾರೆ ಎಂದು ಆಕ್ರೋಶಗೊಂಡು ಪಾಕಿಸ್ತಾನ ಜಿಂದಾಬಾದ್ ಎಂದು ಘೋಷಣೆ ಕೂಗಿದ್ದಾನೆ. ಈ ಸಂದರ್ಭದಲ್ಲಿ ವಕೀಲರು ಆತನನ್ನು ಥಳಿಸಿದ್ದಾರೆ.

ಆರೋಪಿ ಹೆಸರು ಬದಲಾವಣೆ- ತನಿಖೆ: ಪ್ರಕರಣ ಕುರಿತು ಮಾಹಿತಿ ನೀಡಿದ ಕಾನೂನು ಸುವ್ಯವಸ್ಥೆ ಡಿಸಿಪಿ ರೋಹನ್ ಜಗದೀಶ್, ಜಾಕೀರ್ ಅಲಿಯಾಸ್ ಜಯೇಶ್ ಪೂಜಾರಿ ಮೂಲತಃ ಮಂಗಳೂರು ಮೂಲದ ಆರೋಪಿಯಾಗಿದ್ದಾನೆ. ಆರೋಪಿ ಹೆಸರು ಬದಲಾಯಿಸಿ ಕೊಂಡಿರುವ ಕುರಿತು ತನಿಖೆ ನಡೆಯುತ್ತಿದೆ. ಜಯೇಶ್ ಪೂಜಾರಿ ಎರಡು ಕೊಲೆ ಪ್ರಕರಣದಲ್ಲಿ ಜೀವಾವಧಿ ಶಿಕ್ಷೆ ಎದುರಿಸುತ್ತಿದ್ದಾನೆ ಎಂದರು. ಹಿಂಡಲಗಾ ಕಾರಾಗೃಹದಲ್ಲಿ ಇರುವ ಈತನಿಗೆ ನ್ಯಾಯಾಲಯಕ್ಕೆ ವಿಚಾರಣೆಗೆ ಕರೆ ತರಲಾಗಿತ್ತು. ಆಗ ಅವನು ಪಾಕಿಸ್ತಾನ ಪರ ಘೋಷಣೆ ಕೂಗಿದ್ದು ನಿಜ ಎಂದರು. ಜಯೇಶ್ ಕೇರಳಕ್ಕೆ ಹೋಗಿ ಇಸ್ಲಾಂಗೆ ಮತಾಂತರವಾಗಿದ್ದಾನೆ ಎನ್ನುವ ಮಾಹಿತಿ ಇದೆ. ಅದರ ಕುರಿತು ತನಿಖೆ ನಡೆಸಲಾಗುತ್ತಿದೆ ಎಂದರು.

ಸಂಪಾದಕೀಯ

ಸಚಿವರ ಮೇಲೆ ನಿರೀಕ್ಷೆಯ ಭಾರ

ಪ್ರಧಾನಿ ನರೇಂದ್ರ ಮೋದಿ ಅವರ ಸಚಿವ ಸಂಪುಟದಲ್ಲಿ ರಾಜ್ಯಕ್ಕೆ ಮೂರು ಸಂಪುಟ ದರ್ಜೆ ಮತ್ತು ಎರಡು ರಾಜ್ಯ ಖಾತೆಯ ಹುದ್ದೆಗಳು ಸೇರಿ ಐದು ಸಚಿವ ಸ್ಥಾನಗಳು ದೊರೆತಿವೆ. ಖಾತೆಯ ಮಹತ್ವದ ದೃಷ್ಟಿಯಿಂದ ಇವೆಲ್ಲವೂ ಉತ್ತಮವಾದ ಖಾತೆಗಳು. ಕುಮಾರಸ್ವಾಮಿ, ಪ್ರಹ್ಲಾದ ಜೋಶಿ ಮತ್ತು ಸೋಮಣ್ಣ ಅವರಿಗೆ ಒಂದಕ್ಕಿಂತ ಹೆಚ್ಚು ಖಾತೆಗಳ ಜವಾಬ್ದಾರಿಯನ್ನು ವಹಿಸಲಾಗಿದೆ. ರಾಜ್ಯದಿಂದ ರಾಜ್ಯಸಭೆಗೆ ಆಯ್ಕೆಯಾದ ನಿರ್ಮಲಾ ಸೀತಾರಾಮನ್ ಅವರಿಗೆ ನಿರೀಕ್ಷೆಯಂತೆ ಎರಡನೇ ಬಾರಿಗೆ ಹಣಕಾಸು ಖಾತೆ ದೊರೆತಿದೆ. ಹಿಂದಿನ ಸರಕಾರದಲ್ಲಿ ಸಂಸದೀಯ ಖಾತೆ ಸಚಿವರಾಗಿದ್ದ ಪ್ರಹ್ಲಾದ್ ಜೋಶಿ ಅವರಿಗೆ ಈ ಬಾರಿ ಗ್ರಾಹಕರ ವ್ಯವಹಾರ, ಆಹಾರ ಮತ್ತು ಸಾರ್ವಜನಿಕ ಪಡಿತರ, ಖಾತೆಗಳ ಜೊತೆಗೆ ನವೀಕರಿಸಬಹುದಾದ ಇಂಧನ ಖಾತೆಯ ಜವಾಬ್ದಾರಿಯನ್ನು ನೀಡಲಾಗಿದೆ. ಕೃಷಿ ಖಾತೆಯನ್ನು ಬಯಸಿದ್ದ ಎಚ್.ಡಿ. ಕುಮಾರಸ್ವಾಮಿ ಅವರಿಗೆ ಇಷ್ಟೇ ಮಹತ್ವದ ಬೃಹತ್ ಕೈಗಾರಿಕೆ ಮತ್ತು ಉಕ್ಕು ಖಾತೆಯ ಹೊಣೆ ವಹಿಸಲಾಗಿದೆ. ಕಳೆದ ಸಚಿವ ಸಂಪುಟದಲ್ಲಿ ಕೃಷಿ ಖಾತೆ ಸಹಾಯಕ ಸಚಿವೆಯಾಗಿದ್ದ ಶೋಭಾ ಕರಂದ್ಲಾಜೆ ಅವರಿಗೆ ಎಂಎಸ್‌ಎಂಇ ಖಾತೆಯನ್ನು ವಹಿಸಲಾಗಿದೆ. ಸೋಮಣ್ಣ ಅವರಿಗೆ ಮಹತ್ವದ ಜಲಶಕ್ತಿ ಮತ್ತು ರೈಲ್ವೆ ಖಾತೆಯ ಜವಾಬ್ದಾರಿ ದೊರೆತಿದೆ. ಈ ಎಲ್ಲ ಖಾತೆಗಳು ರಾಜ್ಯದ ಹಿತ ಕಾಯಲು ಪೂರಕವಾಗಿವೆ. ವಿಶೇಷವಾಗಿ ಹಣಕಾಸು, ಉಕ್ಕು, ಪಡಿತರ, ಜಲಶಕ್ತಿ, ರೈಲ್ವೆ, ಎಂಎಸ್‌ಎಂಇ ಸಚಿವಾಲಯಗಳ ಮೂಲಕ ರಾಜ್ಯದಲ್ಲಿ ದೀರ್ಘ ಕಾಲದಿಂದ ಬಾಕಿ ಉಳಿದಿರುವ ಯೋಜನೆಗಳಿಗೆ ಚಾಲನೆ ನೀಡಲು ಸಾಧ್ಯವಿದೆ. ಕೇಂದ್ರ ಸಚಿವರು ಇಡೀ ದೇಶಕ್ಕೆ ಸಚಿವರಾಗಿದ್ದು ರಾಷ್ಟ್ರದ ಸಮಗ್ರ ಅಭಿವೃದ್ಧಿಯತ್ತ ಅವರು ಗಮನಹರಿಸಬೇಕೆಂಬ ಮಾತುಗಳಿದ್ದರೂ, ಆಯಾ ರಾಜ್ಯದ ಸಚಿವರು ತಮ್ಮ ರಾಜ್ಯದ ಯೋಜನೆಗಳಿಗೆ ಆದ್ಯತೆ ನೀಡುತ್ತಾ ಬಂದಿರುವುದು ಸುಳ್ಳಲ್ಲ. ತಮಿಳುನಾಡು, ಆಂಧ್ರಪ್ರದೇಶ, ಕೇರಳ ಸೇರಿದಂತೆ ದಕ್ಷಿಣದ ರಾಜ್ಯಗಳಿಂದ ಸಚಿವ ಸ್ಥಾನಕ್ಕೇರಿದವರು ತಮ್ಮ ರಾಜ್ಯದ ಕೆಲಸ ಮಾಡಿಸಿಕೊಳ್ಳುವುದರಲ್ಲಿ ಸದಾ ಮುಂದಿರುತ್ತಾರೆ. ಆದರೆ ಕನ್ನಡಿಗ ಮಂತ್ರಿಗಳು ದಾಕ್ಷಿಣ್ಯಪರರು. ಪಟ್ಟು ಹಿಡಿದು ಕನ್ನಡ ನೆಲದ ಕೆಲಸಗಳಿಗೆ ಪ್ರಾಮುಖ್ಯತೆ ನೀಡಿದ್ದು ಕಡಿಮೆ. ನಿರ್ಮಲಾ ಸೀತಾರಾಮನ್ ರಾಜ್ಯದಿಂದ ಎರಡನೇ ಬಾರಿಗೆ ಆಯ್ಕೆಯಾದರೂ ರಾಜ್ಯದ ಹಿತರಕ್ಷಣೆಗಾಗಿ ಎಂದೂ ಕೈ ಜೋಡಿಸಿಲ್ಲ. ಉಳಿದ ಸಚಿವರಾದರೂ,ರಾಜ್ಯದ ಒಳಿತಿಗಾಗಿ ಟೊಂಕ ಕಟ್ಟಿ ಕೆಲಸ ಮಾಡಬೇಕು. ವಿಶೇಷವಾಗಿ ಕುಮಾರಸ್ವಾಮಿ ಅವರ ಮೇಲೆ ಬಹಳಷ್ಟು ನಿರೀಕ್ಷೆ ಇದೆ. ಸೋಮಣ್ಣ ಅವರು ರಾಜ್ಯದ ನೀರಾವರಿ ಯೋಜನೆಗಳಿಗೆ ಅನುಮತಿ ಕೊಡಿಸಲು ಸಫಲರಾಗಬೇಕಿದೆ. ಶೋಭಾ ಅವರು ಬೆಂಗಳೂರು ಮತ್ತು ಇತರ ನಗರಗಳಲ್ಲಿ ಸಣ್ಣ ಉದ್ಯಮಗಳ ಪುನಶ್ಚೇತನಕ್ಕೆ ಉತ್ತೇಜನ ನೀಡಬೇಕಿದೆ.

ಸೊಂಪಾದಕೀಯ

ಎಣ್ಣೆ ರೇಟು ಮತ್ತು ಏಟು

ಸರಕಾರಗಳ ತೆರಿಗೆ ಹಣ ಕಡಿಮೆ ಆದ ಕೂಡ್ಲೇ ಅವುಗಳ ಕಣ್ಣು ಬೀಳೋದು ಮದ್ಯದ ಬೆಲೆ ಮೇಲೆ. ಎಷ್ಟು ರೇಟ್ ಜಾಸ್ತಿ ಮಾಡಿದರೂ ಎಣ್ಣೆಗೆಂಪು ಕಣ್ಣಲ್ಲೇ, ಕಮಕ್ ಕಿಮಕ್ ಎನ್ನದೆ ಉದರಕ್ಕೆ ಎಣ್ಣೆ ಸೇರಿಸಿ ಕಿಕ್ ಏರಿಸಿಕೊಳ್ಳುವ ಮದ್ಯಪ್ರಿಯರ ಉದಾರ ನೀತಿ ಇದಕ್ಕೆ ಕಾರಣ. ಇದರ ಪರಿಣಾಮವಾಗಿ ಈಗ ಕರ್ನಾಟಕ ರಾಜ್ಯ, ದೇಶದಲ್ಲೇ ಮದ್ಯಕ್ಕೆ ಅತಿ ಹೆಚ್ಚು ಬೆಲೆ ಹೊಂದಿದ ರಾಜ್ಯ ಎಂಬ ಕುಖ್ಯಾತಿಗೆ ಒಳಗಾಗಿದೆ. ಕುಡಿಯಲಾರದೇ ಇರುವವರು ಮಾಡಿರುವ ಒಂದು ಸರ್ವೆ ಪ್ರಕಾರ ಗೋವಾದಲ್ಲಿ 100 ರುಪಾಯಿಗೆ ಸಿಗೋ ಮದ್ಯಕ್ಕೆ ಕರ್ನಾಟಕದಲ್ಲಿ 513 ರುಪಾಯಿ ಕೊಡಬೇಕು. ಹಾಗೆ ನೋಡಿದರೆ ಕರ್ನಾಟಕ ದುಬಾರಿ ಮದ್ಯದ ವಿಷಯದಲ್ಲಿ ಬರೀ ಮೊದಲನೇ ಸ್ಥಾನದಲ್ಲಿ ಇಲ್ಲ. ಎರಡನೇ ಸ್ಥಾನದಲ್ಲಿರುವ ತೆಲಂಗಾಣದಲ್ಲಿ ಮದ್ಯದ ಬೆಲೆ ಕರ್ನಾಟಕಕ್ಕಿಂತ ಶೇಕಡಾ 50 ರಷ್ಟು ಕಮ್ಮಿ ಇದೆ. ಹಾಗಾಗಿ ಕರ್ನಾಟಕ ಸರಕಾರ ಮದ್ಯಪ್ರಿಯರನ್ನು ಟೇಕನ್ ಫಾರ್ ಗ್ರಾಂಟೆಟ್ ಅಂತ ಮಾಡಿಕೊಂಡಿರುವುದು ಸ್ಪಷ್ಟವಾಗಿದೆ ಎನ್ನಬಹುದು. ಮದ್ಯದ ಬೆಲೆಯಲ್ಲಿ ನಂಬರ್ ಒನ್ ಸ್ಥಾನ ಅಲಂಕರಿಸಿರುವ ಬೆಳವಣಿಗೆಯ ಮಧ್ಯದಲ್ಲಿ ನಮ್ಮ ಅಬಕಾರಿ ಸಚಿವ ತಿಮ್ಮಾಪುರ ಅವರು ರಾಜ್ಯದ ಜನಸಂಖ್ಯೆಗೆ ತಕ್ಕಂತೆ ಮದ್ಯದ ಅಂಗಡಿಗಳು ಇಲ್ಲ ಎಂದಿದ್ದಾರೆ. ಗ್ರಾಮದ ಜನ ನಗರಕ್ಕೆ ಬಂದು ದುಬಾರಿ ಬೆಲೆಗೆ ಮದ್ಯ ಖರೀದಿ ಮಾಡೋದನ್ನು ತಪ್ಪಿಸಬೇಕಿದೆ ಅಂತಲೂ ಅಬಕಾರಿ ಸಚಿವರು ಹೇಳಿದ್ದಾರೆ. ಒಟ್ಟಿನಲ್ಲಿ ಮದ್ಯದ ವಿಷಯದಲ್ಲಿ ಆದರೂ ಕರ್ನಾಟಕ ನಂಬರ್ ಒನ್ ಆಗಿ ಮದ್ಯ ಕರ್ನಾಟಕ ಇಡೀ ಇಂಡಿಯಾದಲ್ಲೇ ಹೆಸರು ಮಾಡಿದೆ. ಆದರೆ, ದೊಡ್ಡ ಪಾರ್ಟಿ ಮಾಡುವ ಯೋಜನೆ ಇದ್ದವರು, ಸ್ವಲ್ಪ ಖರ್ಚು ಮಾಡಿ ಪಕ್ಕದಲ್ಲಿರುವ ಗೋವಾಕ್ಕಷ್ಟೇ ಅಲ್ಲ, ತೆಲಂಗಾಣಕ್ಕೆ ಹೋದ್ರೂ, ಕಡಿಮೆ ಖರ್ಚಲ್ಲಿ ಕುಡಿದು ತೇಲುಗಣ್ಣಲ್ಲಿ ವಾಪಸ್ಸು ಬರಬಹುದು ಅಂತ ಯೋಚನೆ ಮಾಡೋ ಹಾಗೂ ಆಗಿದೆ. ವಿಶೇಷ ಅಂದ್ರೆ, ರಾಜ್ಯದಲ್ಲಿ ಮದ್ಯ ಇಷ್ಟೊಂದು ದುಬಾರಿ ಆಗಿ ಮದ್ಯಪ್ರಿಯರು 'ಎಣ್ಣೆಗಾಯಿ ನೀರುಗಾಯಿ' ಆಗಿದ್ದರೂ, ಹುಟ್ಟಿದರೇ ಕನ್ನಡ ನಾಡಲ್ ಮಾತ್ರ ಹುಟ್ಟಬಾರದು ಅಂತ ಕರ್ನಾಟಕದ ಮದ್ಯಪ್ರಿಯರು ಮಾತ್ರ ಇದರ ಬಗ್ಗೆ ಇನ್ನೂ ಅಪಸ್ವರ ಎತ್ತಿಲ್ಲ. ಬಹುಶಃ, ಎಣ್ಣೆ ರೇಟು ಜಾಸ್ತಿ ಆಗಿ ಕುಡುಕರ ಕುಡಿಯುವ 'ಸ್ಪಿರಿಟ್' ಮಾತ್ರ ಒಂದು ಪೆಗ್ಗಿನಷ್ಟು ಕಮ್ಮಿ ಆಗಿ ರೇಟಿನ ಜೊತೆ ಎಣ್ಣೆ ಏಟು ಕೂಡಾ ಕಮ್ಮಿ ಆಗಿರಬಹುದೇನೋ..

ಸಂಪಾದಕರ ಸದ್ಯಶೋಧನೆ

ನಿಬಂಧ ಹಾಗೂ ಪ್ರಬಂಧ

ಕೆಲ ದಿನಗಳ ಹಿಂದೆ, ಫೇಸ್ ಬುಕ್ 'ಪದಾರ್ಥ ಚಿಂತಾಮಣಿ' ಪೇಜಿನಲ್ಲಿ ಯಾರೋ ನಿಬಂಧ ಹಾಗೂ ಪ್ರಬಂಧ ಎರಡರ ವಿವರಣೆ ಹಾಗೂ ವ್ಯತ್ಯಾಸವನ್ನು ದಯವಿಟ್ಟು ತಿಳಿಸಿ ಎಂದು ಕೇಳಿದ್ದರು. ಅದಕ್ಕೆ ಅನೇಕರು ತಮ್ಮ ಧಾಟಿಯಲ್ಲಿ ಉತ್ತರಿಸಿದ್ದರು. ವಸಂತಕುಮಾರ ಪೆರ್ಲ ಅವರು, 'ಪ್ರಬಂಧ ಎಂಬುದು ಸಾಹಿತ್ಯದ ಒಂದು ಪ್ರಕಾರ ಮತ್ತು ಪ್ರಬಂಧದ ಗಾತ್ರ ರೂಪ ಸ್ವರೂಪ ಭಿನ್ನ. ವಸ್ತು ವಿಷಯಗಳ ಆಯ್ಕೆ, ನೋಟ, ನಡೆ, ಶೈಲಿ ಆಯಾ ಲೇಖಕನ ಮನೋಧರ್ಮಕ್ಕೆ ಬಿಟ್ಟದ್ದು. ನಿಬಂಧ ಎಂಬುದು ವಿಶ್ವವಿದ್ಯಾಲಯಕ್ಕೆ ಒಂದು ಪದವಿಗಾಗಿ ಸಲ್ಲಿಸಬೇಕಾಗಿರುವ ಒಂದು ನಿರ್ದಿಷ್ಟ ವಿಷಯ, ಚೌಕಟ್ಟು ಮತ್ತು ರೂಪ ಸ್ವರೂಪಗಳಲ್ಲಿರುವ, ವಸ್ತುವಿನ ಆಳ-ಅಗಲಗಳನ್ನು ಶೋಧಿಸುವ, ಸಂಶೋಧನಾ ಗುಣಮಟ್ಟದ ಪ್ರೌಢ ಬರವಣಿಗೆ. (ಪ್ರಬಂಧವೊಂದು ಎಂಟು ಪುಟದಿಂದ ಹದಿನೆಂಟು-ಇಪ್ಪತ್ತೆಂಟು ಪುಟದವರೆಗೆ ಇರಬಲ್ಲದು. ಆದರೆ ನಿಬಂಧವು ಸುಮಾರು ಇನ್ನೂರ ಐವತ್ತರಿಂದ ಮುನ್ನೂರು ಪುಟಗಳಷ್ಟು ಇರಬೇಕಾಗುತ್ತದೆ). (ನಿಬಂಧಕ್ಕೆ ಮಹಾಪ್ರಬಂಧ ಎಂಬ ಇನ್ನೊಂದು ಹೆಸರೂ ಉಂಟು) ಎಂದು ವಿವರಿಸಿದ್ದರು. ನಾರಾಯಣ ಕೂಡ್ಲಿಗಿ ಎಂಬುವವರು, 'ನಿಬಂಧ ಮತ್ತು ಪ್ರಬಂಧ ಪದಗಳ ಕುರಿತು ಸಂಸ್ಕೃತ ಮತ್ತು ಇತರ ಭಾಷೆಗಳಲ್ಲಿ ಹಲವಾರು ಅರ್ಥಗಳಿವೆ. ಕನ್ನಡದಲ್ಲಿ ನಿಬಂಧ ಅಂದರೆ essay. ಶಾಲಾ ಮಕ್ಕಳಿಗೆ ಸಾಮಾಜಿಕ ವಿಷಯಗಳ ಕುರಿತು ಚಿಂತನೆ ಮೂಡಿಸಲು ಒಂದು ವಿಷಯದ ಕುರಿತು ನಿಬಂಧ ರಚಿಸಲು ಹೇಳುತ್ತಾರೆ. ಅದೊಂದು ಚಿಕ್ಕ ವಿಚಾರಪೂರ್ಣ ಲೇಖನ. ಪ್ರಬಂಧ (Thesis) ಅಂದರೆ ವಿಶ್ವ ವಿದ್ಯಾಲಯಗಳಲ್ಲಿ ಸ್ನಾತಕೋತ್ತರ, ಸಂಶೋಧನಾರ್ಥಿ ವಿದ್ವಾಂಸ ವಿದ್ಯಾರ್ಥಿಗಳು ಅಥವಾ ಪಿಎಚ್.ಡಿ. ವಿದ್ಯಾರ್ಥಿಗಳು ಒಂದು ವಿಷಯದ ಕುರಿತು ಪ್ರಕಾಂಡ ವಿದ್ವಾಂಸರ ಗ್ರಂಥಗಳನ್ನು ಆಳವಾಗಿ ಅಧ್ಯಯನ ಮಾಡಿ, ಸ್ವಂತದ ಸಂಶೋಧನೆ ಮಾಡಿ ನೀಳವಾದ ಪ್ರಬುದ್ಧ ಲೇಖನ ಪ್ರಸ್ತುತ ಪಡಿಸುವುದು. ಒಂದು ವಿಷಯದ ಕುರಿತು ಆಳವಾದ ಜ್ಞಾನ ಮತ್ತು ವಿಷಯದ ಕುರಿತು ಸ್ವಾಮ್ಯತೆ ಪಡೆಯಲು ಪ್ರಬಂಧ ರಚನೆ ಅವಶ್ಯಕ. ಪ್ರಬಂಧ ಇತರರೂ ರಚಿಸಬಹುದು' ಎಂದು ಪ್ರತಿಕ್ರಿಯಿಸಿದ್ದರು. ಕೂಡ್ಲಿಗಿ ಅವರ ಅಭಿಪ್ರಾಯಕ್ಕೆ ವಿಜಯ ಲೋಕೇಶ ಅವರು, 'ನಿಮ್ಮ ಅನಿಸಿಕೆ ಸರಿ ಇದೆ. ಆದರೆ ಕೆಲವು ಪ್ರಬಂಧ ಸಂಕಲನಗಳು ಬರೆಯುತ್ತಾರಲ್ಲ ಅವನ್ನು ಲಲಿತ ಪ್ರಬಂಧಗಳು ಎಂದೂ ಹೇಳುತ್ತಾರೆ. ಹಗುರವಾದ ವಿಷಯಗಳ ಅಥವಾ ಅಷ್ಟೊಂದು ಸಂಶೋಧನೆ ಮಾಡದ ವಿಷಯಗಳು ಲಲಿತ ಪ್ರಬಂಧಗಳು ಅನಿಸುತ್ತದೆ' ಎಂದು ಟಿಪ್ಪಣಿ ಬರೆದಿದ್ದರು. ಅದಕ್ಕೆ ಕೂಡ್ಲಿಗಿ ಅವರು, 'ಸಂದರ್ಭಗಳಿಗೆ ತಕ್ಕಂತೆ ಹಲವಾರು ಪದಗಳು ಹಲವಾರು ಭಾಷೆಗಳಲ್ಲಿ ಭಿನ್ನ ಅರ್ಥ ಕೊಡುತ್ತವೆ. ಉದಾಹರಣೆಗೆ ಇಂಗ್ಲಿಷ್ ನಲ್ಲಿ ಊಟ್ಟ ಅನ್ನುವ ಪದವನ್ನು ವಿವಿಧ ಸಂದರ್ಭಗಳಲ್ಲಿ ವಿವಿಧ ರೀತಿಯ ಅರ್ಥದಲ್ಲಿ ಬಳಸುತ್ತಾರೆ. ಅದೇ ರೀತಿ ತಮ್ಮ ವಾಕ್ಯದಲ್ಲಿ ಪದದ ಬಳಕೆಯ ಸಂದರ್ಭಕ್ಕೆ ಅನುಗುಣವಾಗಿ ತಮಗೆ ಹೆಚ್ಚು ಸೂಕ್ತ ಅನಿಸಿದ ಪದವನ್ನು ಬಳಸಬಹುದು' ಎಂದು ಹೇಳಿದ್ದರು. ವನಂ ಶಿವರಾಮು ಅವರು, 'ಸಾಹಿತ್ಯ, ವಿಜ್ಞಾನ, ವಿಚಾರ,ಪರಿಸರ ಮುಂತಾದ ನಿರ್ದಿಷ್ಟ ವಿಷಯಗಳನ್ನು ಕುರಿತು ಲೇಖನದ ಸ್ವರೂಪದಲ್ಲಿ ರಚಿಸಿದ್ದು ಪ್ರಬಂಧ ಎಂದೂ ಇಂಥವೇ ವಿಷಯಗಳನ್ನು ಕುರಿತು ಸಂಶೋಧನಾತ್ಮಕವಾಗಿ ವಿಶೇಷವಾಗಿ ವಿಶ್ವವಿದ್ಯಾಲಯಗಳಿಗೆ ಪದವಿಗಾಗಿ ಗ್ರಂಥದ ರೂಪದಲ್ಲಿ ರಚಿಸಿದ್ದು ನಿಬಂಧ/ಮಹಾಪ್ರಬಂಧ ಎಂದು ಬಳಕೆಯಲ್ಲಿದೆ' ಎಂದು ಅಭಿಪ್ರಾಯಪಟ್ಟಿದ್ದರು. 'ವಿಷಯದ ಬಂಧಕ್ಕೆ ಪ್ರಾಧಾನ್ಯ ಕೊಡದೆ ರಚಿಸುವ ಕೃತಿಗೆ ನಿಬಂಧ ಎಂದೂ, ವಿಷಯದೊಳಗೆ ಹರವಿಕೊಂಡ ರಚನೆಯನ್ನು ಪ್ರಬಂಧ ಎಂದೂ ಅನ್ನುತ್ತಾರೆ ಎಂದು ನನ್ನ ಅಭಿಪ್ರಾಯ' ಎಂದು ಕೇಶವ ಶೆಟ್ಟಿ ಬರೆದಿದ್ದರು. ಕೆ.ರಾಜಕುಮಾರ ಪ್ರಕಾರ, ನಿರ್ದಿಷ್ಟವಾದ ಬಂಧವುಳ್ಳದ್ದು ನಿಬಂಧ. ಪ್ರಧಾನವಾದ ಬಂಧವುಳ್ಳದ್ದು ಪ್ರಬಂಧ. ನಿ ಮತ್ತು ಪ್ರ ಇವೆರಡೂ ಉಪಸರ್ಗಗಳು. ಇವು ಪದದ ಹಿಂದೆ ಸೇರಿ ಅದರ ಅರ್ಥವನ್ನು ಖಚಿತಗೊಳಿಸುತ್ತವೆ, ವಿಸ್ತರಿಸುತ್ತವೆ ಅಥವಾ ಹೊಸ ಅರ್ಥವನ್ನು ಸ್ಫುರಿಸುತ್ತವೆ.

ಮತಾಂತರ ರೀತಿಯಲ್ಲಿಯೇ ಇಂಗ್ಲಿಷಿನ ಪದಾಂತರ!

ಇಂಗ್ಲಿಷಿಗೆ ಯಾವುದೂ ವರ್ಜ್ಯವಲ್ಲ ಎಂಬುದಕ್ಕೆ ಇದೇ ಸಾಕ್ಷಿ. ಭಾಷಾ ಪಂಡಿತರೇ ಹೊಸ ಪದವನ್ನು ಟಂಕಿಸಬೇಕೆಂದಿಲ್ಲ ಅಥವಾ ಅವರೇ ಠಸ್ಸೆ ಹೊಡೆಯಬೇಕು ಎಂದಿಲ್ಲ. ಹೊಸ ಪದ ಯಾವುದೇ ಮೂಲದಿಂದ ಬಂದರೂ ಇಂಗ್ಲಿಷ್ ಅದನ್ನು ತನ್ನತ್ತ ಸೆಳೆದುಕೊಂಡು ತನ್ನದನ್ನಾಗಿಸಿಕೊಳ್ಳುತ್ತದೆ. ಯಾವುದು ಚೆಂದ ಕಾಣುತ್ತೋ, ಅದನ್ನು ಹಿಡಿದು ತಂದು, ತನ್ನದು ಮಾಡಿಕೊಳ್ಳುವ ಕಸುಬುದಾರಿಕೆಯನ್ನೇ ಇಂಗ್ಲಿಷ್ ಕರಗತ ಮಾಡಿಕೊಂಡಿದೆ.

ನೂರೆಂಟು ವಿಶ್ವ

ವಿಶ್ವೇಶ್ವರ ಭಟ್
vbhat@me.com

2050ರ ಹೊತ್ತಿಗೆ, ಆಕ್ಸ್ ಫರ್ಡ್ ಇಂಗ್ಲಿಷ್ ಪದಕೋಶ (ಡಿಕ್ಷನರಿ)ದಲ್ಲಿ ಎಂಟು ಸಾವಿರ ಹಿಂದಿ ಪದಗಳು ಮತ್ತು ಭಾರತದ ಇತರ ಭಾಷೆಗಳ ಮೂರು ಸಾವಿರ ಪದಗಳು ಸೇರಿಕೊಳ್ಳಲಿವೆಯಂತೆ! ಅಂದರೆ ಇನ್ನು ಮೂವತ್ತು ವರ್ಷಗಳಲ್ಲಿ ಭಾರತೀಯ ಭಾಷೆಗಳ ಹನ್ನೊಂದು ಸಾವಿರ ಪದಗಳು ಆಂಗ್ಲಮಯವಾಗಲಿವೆ. ಈ ಪದಗಳನ್ನು ಅವರು ತಮ್ಮ ಪದಗಳನ್ನಾಗಿ ಒಪ್ಪಿಕೊಳ್ಳಲಿದ್ದಾರೆ ಮತ್ತು ಬಳಕೆಗೆ ಯೋಗ್ಯವೆಂದು ಮಾನ್ಯ ಮಾಡಿಕೊಳ್ಳಲಿದ್ದಾರೆ. ಮೂಲತಃ ಅವು ಭಾರತೀಯ ಭಾಷೆಗಳ ಪದಗಳೇ ಆಗಿರಬಹುದು, ಆದರೆ ಆನಂತರ ಅವು ಇಂಗ್ಲಿಷ್ ಪದಗಳೆಂದೇ ಸರ್ವಮಾನ್ಯತೆ ಪಡೆಯಲಿವೆ. ಇದು ಒಂಥರಾ ಮತಾಂತರದಂತೆ, ಪದಾಂತರ !

ಇದು ಇಂಗ್ಲಿಷಿನ ತಾಕತ್ತು. ಆ ಭಾಷೆಯ ಒಂದು ಅದ್ಭುತ ಗುಣವೆಂದರೆ ಒಳಗೊಳ್ಳುವಿಕೆ. ಎಲ್ಲವನ್ನೂ ಹೀರಿಕೊಳ್ಳುವಿಕೆ. ಎಲ್ಲರೊಳಗೊಂದಾಗು ಮಂಕುತಿಮ್ಮ ಭಾವ. ಇಂಗ್ಲಿಷಿಗೆ ಮಡಿ, ಮೈಲಿಗೆ, ಅಸ್ಪೃಶ್ಯತೆ, ಮೇಲು – ಕೀಳು, ಬಡವ – ಶ್ರೀಮಂತ, ನಾನು – ನೀನು ಎಂಬ ಭೇದ – ಭಾವವೇ ಇಲ್ಲ. ಬಿತ್ತಿದಲ್ಲಿ ಬೆಳೆಯಬೇಕು, ಬೆಳೆದಲ್ಲಿ ತಲೆ ಎತ್ತಬೇಕು, ತಲೆ ಎತ್ತಿದಲ್ಲೆಲ್ಲ ತಲೆ ಮೇಲೆ ನಿಲ್ಲಬೇಕು ಎಂಬ ಶಿಖರಪ್ರಾಯ ಗುಣವೇ ಅದನ್ನು ಇಂದಿನ ಸರ್ವಮಾನ್ಯತೆಗೆ, ಸರ್ವತ್ರ ಹರಡುವಿಕೆಗೆ ಕಾರಣವಾಗಿದೆ. ಸಕಾರಾತ್ಮಕ ಕಾರಣಗಳಿಂದ, ಅದನ್ನು ಪಾರ್ಥೇನಿಯಮ್‌ಗೆ ಹೋಲಿಸಬಹುದು. ಗಾಳಿಯಲ್ಲಿ ಹಾರಿಬಂದು, ನೀರು, ಗೊಬ್ಬರ ಹಾಕದಿದ್ದರೂ ಅಲ್ಲಿಯೇ ಬೇರು ಬಿಡುವ ಪಾರ್ಥೇನಿಯಮ್ ಬೇರೆ ಅಲ್ಲ, ಇಂಗ್ಲಿಷ್ ಬೇರೆ ಅಲ್ಲ. 'ಶೆಟ್ಟಿ ಬಿಟ್ಟಲ್ಲೇ ಪಟ್ಟಣ' ಎಂಬಂತೆ, ಕುಂಡೆ ಊರಲು ಜಾಗ ಸಿಕ್ಕರೆ ಸಾಕು, ಇಂಗ್ಲಿಷ್ ಅಲ್ಲಿಯೇ ತನ್ನ ಸಂಸಾರ ಶುರು ಮಾಡಿ ಸಾಮ್ರಾಜ್ಯ ಸ್ಥಾಪನೆ ಮಾಡಿಬಿಡುತ್ತದೆ. ಅದಕ್ಕೆ ಯಾರ ಹಂಗೂ ಇಲ್ಲ, ಬಡಿವಾರವೂ ಇಲ್ಲ. ಅದಕ್ಕೆ ಯಾವ ಕೊಮ್ಮಣೆಯೂ ಇಲ್ಲ. ಅಂದೊಂಥರಾ ಬೇರಿಲ್ಲದ ಬಂದಳಿಕೆ! ಬೀಜ ಹಾಕಿದರೂ ಸಸಿಯಾಗುತ್ತದೆ. ಬೇರಿಗೆ ನೀರೆರೆದರೂ ಸಸಿಯಾಗುತ್ತದೆ. ಕಾಂಡವನ್ನು ನೆಟ್ಟರೂ ಸಸಿಯಾಗಿ ಅರಳುತ್ತದೆ. ಕೊನೆಗೆ ಹಸಿ ಎಲೆಯನ್ನು ನೆಟ್ಟರೂ ಗಿಡವಾಗುತ್ತದೆ.

ಫ್ರೆಂಚ್ ಭಾಷಿಕರಿಗೆ ಇಂಗ್ಲಿಷ್ ಕಂಡರೆ ಆಗೊಲ್ಲ. ಲಂಡನ್‌ನಿಂದ ಐವತ್ತೈದು ನಿಮಿಷ ವಿಮಾನದಲ್ಲಿ ಹಾರಿದರೆ ಪ್ಯಾರಿಸ್. ವೈಮಾನಿಕವಾಗಿ ಅಷ್ಟು ಹತ್ತಿರದಲ್ಲಿದೆ. ಪ್ಯಾರಿಸ್ ವಿಮಾನ ನಿಲ್ದಾಣದಲ್ಲಿ ಎಲ್ಲಿ ನೋಡಿದರೂ ಒಂದು ಇಂಗ್ಲಿಷ್ ಬೋರ್ಡ್ ಕಾಣಿಸುವುದಿಲ್ಲ. ಪ್ಯಾರಿಸ್‌ನಲ್ಲಿ ಯಾರೂ ಇಂಗ್ಲಿಷ್ ಮಾತಾಡಲು ಅಷ್ಟು ಇಷ್ಟಪಡುವುದಿಲ್ಲ. ಅಂಥ ಪ್ರಸಂಗ ಬಂದರೆ ಒಲ್ಲದ ಮನಸ್ಸಿನಿಂದಲೇ ಮಾತಿಗೆ ಮುಂದಾಗುತ್ತಾರೆ. ನೀವು ಇಂಗ್ಲಿಷಿನಲ್ಲಿ ಮಾತಾಡಿದರೂ, ಅವರು ಫ್ರೆಂಚ್‌ನಲ್ಲಿ ಉತ್ತರಿಸುತ್ತಾರೆ. ಅಂದರೆ ತನಗೆ ಇಂಗ್ಲಿಷ್ ಭಾಷೆ ಮಾತಾಡಲು ಮನಸ್ಸಿಲ್ಲ ಎಂದು ಸೂಚ್ಯವಾಗಿ ತಿಳಿಸುತ್ತಾರೆ. ಇನ್ನು ಕೆಲವರು ತಮಗೆ ಇಂಗ್ಲಿಷ್ ಬಂದರೂ, ಬರೊಲ್ಲ ಎಂದು ಖಡಾಖಡಿ ಹೇಳುತ್ತಾರೆ.

ಫ್ರಾನ್ಸ್‌ನಲ್ಲಿ ಎಲ್ಲಿಯೇ ಓಡಾಡಿದರೂ, ಅಲ್ಲೊಂದು, ಇಲ್ಲೊಂದು ಇಂಗ್ಲಿಷ್ ಬೋರ್ಡ್ ಕಾಣಿಸಬಹುದು. ಅಷ್ಟರ ಮಟ್ಟಿಗೆ ಫ್ರೆಂಚರು ಇಂಗ್ಲಿಷನ್ನು ಎಲ್ಲಿಡಬೇಕೋ ಅಲ್ಲಿ ಇಟ್ಟಿದ್ದಾರೆ. ಬ್ರಿಟನ್‌ನಿಂದ ಅಷ್ಟು ದೂರದಲ್ಲಿರುವ ಬೆಂಗಳೂರು ಇಂಗ್ಲಿಷ್ ಮಯವಾಗಿ ಇಲ್ಲಿ ಕನ್ನಡ ಮಾಯ ಆಗುತ್ತಿದ್ದರೂ, ಮಗ್ಗುಲ ದೇಶವಾಗಿರುವ ಫ್ರಾನ್ಸ್‌ನಲ್ಲಿ ಮಾತ್ರ, ಇಂಗ್ಲಿಷ್ ನಾಯಿಯನ್ನು ಮನೆಯೊಳಗೆ ಬಿಟ್ಟುಕೊಳ್ಳದೇ, ಹೊರಗೇ ಕಟ್ಟಿದ್ದಾರೆ. ಆದರೆ ನಮ್ಮ ಮನೆಯಲ್ಲಿ ಅದು ಜಗುಲಿ ದಾಟಿ ಗರ್ಭಗುಡಿ ಸೇರಿಬಿಟ್ಟಿದೆ. ಈ ಮಾತು ಬ್ರಿಟನ್ನ ಭಾಗವೇ ಆಗಿರುವ, ಮಲತಾಯಿ ಮಕ್ಕಳಂತಿರುವ ವೇಲ್ಸ್ ಮತ್ತು ಸ್ಕಾಟ್ಲೆಂಡ್‌ಗೂ ಅನ್ವಯ. ವೇಲ್ಸ್ ಮತ್ತು ಸ್ಕಾಟಿಷ್ ಮಂದಿಗೆ ಇಂಗ್ಲಿಷ್ ಕಂಡರೆ ಆಗುವುದಿಲ್ಲ.

ತಮಾಷೆ ಏನು ಗೊತ್ತಾ? ಅವರು ತನ್ನನ್ನು ತಿರಸ್ಕಾರ ಮಾಡಲಿ, ಕೆಟ್ಟದಾಗಿ ನೋಡಲಿ, ಇಂಗ್ಲಿಷ್‌ಗೆ ಡೋಂಟ್ ಕೇರ್! ಇಂಗ್ಲಿಷಿನ ಬಹುತೇಕ ಪದಗಳ ಮೂಲ ಫ್ರೆಂಚ್. ಫ್ರೆಂಚ್ ಅದೆಷ್ಟೇ ತನ್ನನ್ನು ತಿರಸ್ಕರಿಸಲಿ, ಇಂಗ್ಲಿಷ್ ಅದರಿಂದ ಬೇಸರ ಮಾಡಿಕೊಂಡಿಲ್ಲ. ಹಾಗಂತ ಫ್ರೆಂಚ್ ತನ್ನ ಮೈಲಿಗೆ ಬಿಟ್ಟಿಲ್ಲ. ತನ್ನ ಭಾಷೆಯಲ್ಲಿ ಇಂಗ್ಲಿಷ್ ನುಸುಳುವುದನ್ನು ಈಗಲೂ ಸಹಿಸುವುದಿಲ್ಲ. ತನ್ನ ಭಾಷೆಯ ಸೊಗಡು ಸ್ವಲ್ಪವೂ ಮುಕ್ಕಾಗುವುದನ್ನು ಇಷ್ಟಪಡುವುದಿಲ್ಲ. ಆದರೆ ಇಂಗ್ಲಿಷ್ ಮಾತ್ರ ತನ್ನನ್ನು ದ್ವೇಷಿಸುವವರನ್ನು ಪ್ರೀತಿಸುತ್ತದೆ. ಆ ಮತ್ತು ಸ್ಕಾಟಿಷ್ ಮಂದಿ ಎಷ್ಟರಮಟ್ಟಿಗೆ ಇಂಗ್ಲಿಷ್ ವಿರೋಧಿಗಳೆಂದರೆ, ಇಂಗ್ಲೆಂಡ್ ಮತ್ತು ಫ್ರಾನ್ಸ್ ಮಧ್ಯೆ ಫುಟ್ಬಾಲ್ ಪಂದ್ಯ ನಡೆಯುತ್ತಿದ್ದರೆ, ಫ್ರಾನ್ಸ್ ಪರ. ಭಾರತ ಮತ್ತು ಇಂಗ್ಲೆಂಡ್ ನಡುವೆ ಕ್ರಿಕೆಟ್ ಪಂದ್ಯ ನಡೆಯುವಾಗ ಭಾರತದ ಪರ.

ಆದರೆ ಇಂಗ್ಲಿಷರು ಇದಕ್ಕೆಲ್ಲ ತಲೆಕೆಡಿಸಿಕೊಂಡಿಲ್ಲ. ಇವರಿಗೆ ಸಾಥ್ ಕೊಡುವವರು ಪಕ್ಕದ ಐರಿಷ್ ಮಂದಿ. ಅವರಿಗೂ ಇಂಗ್ಲಿಷರನ್ನು ಕಂಡರೆ ಅಷ್ಟಕ್ಕಷ್ಟೇ. ಮತ್ತು ಸ್ಕಾಟಿಷ್ ಮಂದಿ ತನ್ನನ್ನು ಕ್ಯಾಕರಿಸಿ ನೋಡಿದರೂ ಇಂಗ್ಲಿಷ್ ಪಿತ್ತ ಕೆಣಕಿಲ್ಲ. ಅವರಿಬ್ಬರನ್ನೂ ಇಂಗ್ಲಿಷ್ ಇಂದು ಪ್ರೀತಿಯಿಂದಲೇ ಅಪೋಷಣೆ ಮಾಡಿದೆ. ಇಂಗ್ಲೀಷಿನಲ್ಲಿ ಮತ್ತು ಸ್ಕಾಟಿಷ್ ಮೂಲದ ಹತ್ತು ಸಾವಿರಕ್ಕೂ ಹೆಚ್ಚು ಪದಗಳಿವೆ. ಹಾಗೆಂದು ಆ ಎರಡು ಭಾಷೆಗಳು (ಮತ್ತು ಸ್ಕಾಟಿಷ್) ಇಂದಿಗೂ ತಮ್ಮ ಭಾಷೆಗಳಲ್ಲಿ ಇಂಗ್ಲಿಷ್ ಪದ ನುಸುಳಿ ಬರುವುದನ್ನು ಇಷ್ಟಪಡುವುದಿಲ್ಲ. ಇಂಗ್ಲಿಷ್ ಪದ ಕಂಡರೆ ಜಿರಳೆ ಅಥವಾ ಸೊಳ್ಳೆ ಕಂಡಂತೆ ಆಡುತ್ತಾರೆ. ಸಂಪ್ರದಾಯವಾದಿ, ಕಟ್ಟರ್ ಬ್ರಾಹ್ಮಣರ ಪೂಜೆ ಮಧ್ಯೆ ಮುಟ್ಟಾದ ಹೆಂಗಸರು ಬಂದಂತೆ ಬಡಬಡಿಸುತ್ತಾರೆ. ಆದರೆ ಇಂಗ್ಲಿಷ್ ಮಾತ್ರ ಕೂಲ್ ಕೂಲ್! ಅದರ ಈ ಗುಣವೇ ಅದನ್ನು ಅಂತಾರಾಷ್ಟ್ರೀಯ ಮಟ್ಟಕ್ಕೇರಿಸಿದೆ. ಜಗತ್ತಿನ ಸುಮಾರು ಎಪ್ಪತ್ತು ದೇಶಗಳಲ್ಲಿ ಇಂಗ್ಲಿಷ್ ಅಧಿಕೃತ ಭಾಷೆಯಾಗಿ ಗೌರವ ಪಡೆದಿದೆ.

ಒಂದು ಭಾಷೆಯಲ್ಲಿ ಇನ್ನೊಂದು ಭಾಷೆಯ ಪ್ರವೇಶವನ್ನು ಯಾರೂ ಸಹಿಸಿಕೊಳ್ಳುವುದಿಲ್ಲ. ಇಂದಿಗೂ ನಾವು ಮರಾಠಿ ಅಥವಾ ಉರ್ದು ಪದ ಬಳಸಿದರೆ, ಕೆಲವರ ಪಿತ್ತ ನೆತ್ತಿಗೇರುತ್ತದೆ. ಕನ್ನಡ ಪದ ಇರಲಿಲ್ಲವಾ, ಯಾಕೆ ಆ ಭಾಷೆಗಳ ಮೇಲೆ ಮೋಹ, ಕನ್ನಡ ಪದಗಳನ್ನೇ ಬಳಸಿ ಎಂದು ಸಣ್ಣ ಬೌದ್ಧಿಕ್ ಕೊಡುತ್ತಾರೆ. ಅಷ್ಟೇ ಅಲ್ಲ, ಕನ್ನಡ ಭಾಷೆಯಲ್ಲಿ ಸಂಸ್ಕೃತ ಹಾಸುಹೊಕ್ಕಾಗಿದೆ. ಯಾವುದು ಕನ್ನಡ, ಯಾವುದು ಸಂಸ್ಕೃತ ಎಂದು ಬೇರ್ಪಡಿಸಲು ಆಗದಷ್ಟು ಒಂದರೊಳಗೆ ಮತ್ತೊಂದು ಮಿಳಿತವಾಗಿದೆ. ಆದರೂ ಸಂಸ್ಕೃತ ಪದಗಳನ್ನು ಬಳಸಿದಾಗ ಸಂಸ್ಕೃತವೇಕೆ, ಕನ್ನಡ ಪದ ಇರಲಿಲ್ಲವಾ ಎಂದು ಕೆಂಗಣ್ಣು ಬೀರುತ್ತಾರೆ. ಮಾಸಾಂತ್ಯ ಎಂದು ಯಾಕೆ ಬರೆಯುತ್ತೀರಿ, 'ತಿಂಗಳ ಕೊನೆ' ಎಂದು ಹೇಳಬಹುದಲ್ಲ ಎಂದು ತಿದ್ದುತ್ತಾರೆ. ಸಂಸ್ಕೃತವೇ ಕನ್ನಡಕ್ಕೆ ಮೂಲಾಧಾರವಾಗಿದ್ದರೂ, ಸಂಸ್ಕೃತ ಬಳಕೆಯನ್ನು ಇಷ್ಟಪಡದ ಕನ್ನಡಿಗರಿದ್ದಾರೆ. ಅದಕ್ಕಿಂತ ಹೆಚ್ಚಾಗಿ, ಸಂಸ್ಕೃತವನ್ನು ದ್ವೇಷಿಸುವವರಿದ್ದಾರೆ. ಸಂಸ್ಕೃತ ಕಲಿಯದೇ, ಒಳ್ಳೆಯ ಕನ್ನಡವನ್ನು ಕಲಿಯುವುದು ಸಾಧ್ಯವಿಲ್ಲ ಎಂಬುದು ಗೊತ್ತಿದ್ದೂ ಸಂಸ್ಕೃತವನ್ನು ದ್ವೇಷಿಸುವವರಿದ್ದಾರೆ. ಅದು ಪುರೋಹಿತಶಾಹಿಗಳ ಭಾಷೆ, ಮೇಲ್ವರ್ಗದವರ ಭಾಷೆ, ದೇವಭಾಷೆ ಎಂದು ದೂರ ತಳ್ಳುತ್ತಾರೆ. ಮೃತಭಾಷೆ ಎಂದು ಗೇಲಿ ಮಾಡುತ್ತಾರೆ. ಆದರೆ ಇಂಗ್ಲಿಷ್‌ಗೆ ಸಂಸ್ಕೃತದ ಬಗ್ಗೆ ಈ ಬೇಸರವಿಲ್ಲ. ಅಲ್ಲಿ ಹೀರಿಕೊಳ್ಳಲು ಏನಾದರೂ ಸಿಕ್ಕರೆ ಅದನ್ನು ಹೀರದೇ ಬಿಡುವುದಿಲ್ಲ. ಸಿಕ್ಕಷ್ಟು ಬಾಚಿಕೊಳ್ಳದೇ ಬಿಡುವುದಿಲ್ಲ.

ಆದರೆ ಸಂಸ್ಕೃತ ಅಪ್ಪಿತಪ್ಪಿಯೂ ತನ್ನ ಸನಿಹ ಇಂಗ್ಲೀಷನ್ನು ಬಿಟ್ಟುಕೊಳ್ಳಲಿಕ್ಕಿಲ್ಲ. ಯಾಗ ಶಾಲೆಗೆ ಕಜ್ಜಿನಾಯಿ ಬಂದಂತೆ ಓಡಿಸುತ್ತದೆ. ಸಂಸ್ಕೃತ ಅಂದ್ರೆ ಸಂಸ್ಕೃತ ಮಾತ್ರ. ಬೇರೆ ಭಾಷೆಗಳ ಬೆರಕೆ ಮತ್ತು ಕಲಬೆರಕೆಯನ್ನು ಅದು ಸಹಿಸುವುದಿಲ್ಲ. ಅಲ್ಲಿ ಸಂಸ್ಕೃತವೇ ಪಿಂಡಪ್ರಧಾನ! ಅದೇ ದೇವಭಾಷೆಯಾದ್ದರಿಂದ, ದೇವರು ಇಂಗ್ಲಿಷ್ ಬಳಸುತ್ತಿದ್ದಾನಾ ಎಂದು ಸಂಸ್ಕೃತದಲ್ಲಿ ಇಂಗ್ಲಿಷ್ ಭಾಷೆಯ ಪ್ರಯೋಗವನ್ನು ವಿರೋಧಿಸುತ್ತಾರೆ. ಸಂಸ್ಕೃತದಲ್ಲಿ ಎಲ್ಲಾ ಪದಗಳೂ ಇರುವುದರಿಂದ, ಬೇರೆ ಭಾಷೆಗಳ ಭುಜದ ಮೇಲೆ ತಲೆಯೂರಬೇಕಿಲ್ಲ ಎಂದು ವಾದಿಸುತ್ತಾರೆ. ಹೀಗಾಗಿ ಸಂಸ್ಕೃತ ಇಷ್ಟು ಶ್ರೀಮಂತ, ವೈಶಿಷ್ಟ್ಯಪೂರ್ಣ, ಸತ್ವಭರಿತ ಭಾಷೆಯಾಗಿದ್ದರೂ, ಇಂದಿಗೂ ಒಳಮನೆ ದಾಟಿ ಅಂಗಳಕ್ಕೆ ಬಂದಿಲ್ಲ. ಆದರೆ ಇಂಗ್ಲಿಷ್ ಆಗಲೇ ವಿಶ್ವದಾದ್ಯಂತ ಸುತ್ತು ಹೊಡೆಯುತ್ತಲೇ ಇದೆ. ಸಂಸ್ಕೃತದ ಮನಸ್ಸು ಪರಕೀಯವಾದುದನ್ನು ಸ್ವೀಕರಿಸುವುದಿಲ್ಲ. ಇದು ಕೆಟ್ಟದ್ದು ಎಂಬುದು ವಾದವಲ್ಲ. ಬೇರೆ ಭಾಷೆಯ ಪ್ರವೇಶಕ್ಕೆ ಅನುವು ಮಾಡಿಕೊಟ್ಟರೆ, ಮೂಲಭಾಷೆ ವಿರೂಪವಾಗುತ್ತದೆ, ಮೂಲ ಸಂಕರ ಕೆಟ್ಟುಹೋಗುತ್ತದೆ ಎಂಬ ಒಂದು ವಾದವಿದೆ. ಅದನ್ನು ಸುಲಭಕ್ಕೆ ತಳ್ಳಿ ಹಾಕಲು ಆಗುವುದಿಲ್ಲ.

ಆದರೆ ವಸ್ತುಸ್ಥಿತಿ ಏನೆಂದರೆ, ಈ ಕಣ್ಣುಕಾಪು ಕಟ್ಟಿಕೊಂಡು ನಡೆಯುವುದರಿಂದ, ನಮ್ಮ ಭಾಷೆ ನಮ್ಮ ಪ್ರದೇಶವನ್ನು ಮೀರಿ ವಿಸ್ತರಿಸುವುದಿಲ್ಲ ಎಂಬುದೂ ಅಷ್ಟೇ ಸತ್ಯ. ಒಂದು ತಮಿಳು ಪದವನ್ನು ಸಹಿಸಿಕೊಳ್ಳುವಷ್ಟು ನಾವು ಭಾಷಾ ಉದಾರಿಗಳಲ್ಲ. ಈ ಹಿನ್ನೆಲೆಯಲ್ಲಿ ಇಂಗ್ಲೀಷನ್ನು ನೋಡಬೇಕು. ಫ್ರೆಂಚ್, ಡಚ್, , ಸ್ಕಾಟಿಷ್, ಐರಿಷ್ ಮಂದಿ ತಮ್ಮನ್ನು ದ್ವೇಷ ಮಾಡಿದರೂ, ಅವರ ಭಾಷೆಗಳಲ್ಲಿರುವ ಮಕರಂದವನ್ನು ಹೀರಲು ಅವರಿಗೆ ಯಾವ ಸಂಕೋಚವೂ ಇಲ್ಲ. ಇಂಗ್ಲಿಷಿನ ಈ ಒಳಗೊಳ್ಳುವ, ತನ್ನೊಟ್ಟಿಗೆ ಕರೆದುಕೊಂಡು ಹೋಗುವ, ಜತೆಜತೆಯಾಗಿ ಹೆಜ್ಜೆ ಹಾಕುವ ಮನಸ್ಸು ಅದಕ್ಕೆ ವಿಶ್ವವ್ಯಾಪಿ ಸ್ವರೂಪವನ್ನು ಕೊಟ್ಟಿದೆ. ಇಂಗ್ಲಿಷಿನ ಗಾಳಿಯೇ ಬೀಸದ ಚೀನಾ ಕೂಡ, ಎರಡೂ ಕೈಗಳಿಂದ ಆ ಭಾಷೆಯನ್ನೂ ಆಲಂಗಿಸಿಕೊಳ್ಳುತ್ತಿದೆ. ವಿಮಾನ ಹಾರಿ ಹೋಗಲು ಸಾಧ್ಯವಿರುವಲ್ಲೆಲ್ಲಾ ಇಂಗ್ಲಿಷ್ ಸಹ ಹಾರಿ ಹೋಗಿ, ಕುಳಿತುಕೊಳ್ಳುತ್ತದೆ ಎಂಬ ಮಾತಿದೆ. (ಅದಕ್ಕೇ English is the language of the air ಎಂದು ಹೇಳುತ್ತಾರೆ. ಪೈಲಟ್ ಯಾವುದೇ ದೇಶದವನಾಗಿರಲಿ, ವಿಮಾನದಲ್ಲಿ ಕುಳಿತಾಗ ಇಂಗ್ಲಿಷಿನಲ್ಲಿಯೇ ಮಾತಾಡಬೇಕು, ಏರ್ ಟ್ರಾಫಿಕ್ ಕಂಟ್ರೋಲರ್ ಜತೆ ಇಂಗ್ಲಿಷಿನಲ್ಲಿಯೇ ವ್ಯವಹರಿಸಬೇಕು.)

ನಿಮಗೆ ಸುಮಾರು ಮುನ್ನೂರು ಇಂಗ್ಲಿಷ್ ಪದಗಳ ಅರ್ಥ ಮತ್ತು ತಕ್ಕಮಟ್ಟಿಗಿನ ವ್ಯಾಕರಣ ಮತ್ತು ಬಳಕೆ ಗೊತ್ತಿದ್ದರೆ, ಆ ಭಾಷೆಯಲ್ಲಿ ಪತ್ರಕರ್ತರಾಗಬಹುದು. ಬ್ರಿಟನ್ನಿನ ಜನಪ್ರಿಯ ಟ್ಯಾಬ್ಲಾಯ್ಡ್ 'ದಿ ಸನ್' ಪತ್ರಿಕೆ ಕರಾರುವಾಕ್ಕಾಗಿ 281 ಪದಗಳನ್ನು ಆಯ್ಕೆ ಮಾಡಿದೆ. ಅಷ್ಟು ಪದಗಳ ಅರ್ಥ ಮತ್ತು ಬಳಕೆ ಗೊತ್ತಿದ್ದವರು ಆ ಪತ್ರಿಕೆಯಲ್ಲಿ ಉತ್ತಮ ಪತ್ರಕರ್ತರಾಗಬಹುದು. ಇದು ಆ ಪತ್ರಿಕೆಯೇ ನಿರ್ಧರಿಸಿದ ಸಂಗತಿ. ಆದರೆ ಇಂಗ್ಲಿಷ್ ಭಾಷೆಯಲ್ಲಿ ಮೂರು ಲಕ್ಷಕ್ಕೂ ಹೆಚ್ಚು ಪದಗಳಿವೆ. ಇವು ಪದಕೋಶಗಳಲ್ಲಿ ಇರುವ ಪದಗಳು. ಪದಕೋಶಗಳಲ್ಲಿ ಇರದ, ಆದರೆ ಬಳಕೆಯಲ್ಲಿರುವ ಅವೆಷ್ಟೋ ಪದಗಳಿವೆ. ಅವುಗಳನ್ನು ಲೆಕ್ಕ ಹಾಕುವುದು ಕಷ್ಟವೇ. ಆ ಪೈಕಿ ಮೂಲ ಇಂಗ್ಲಿಷ್ ಪದಗಳ ಸಂಖ್ಯೆ ಕೇವಲ ಎಂಬತ್ತು ಸಾವಿರ. ಉಳಿದವುಗಳೆಲ್ಲ ಕದ್ದ ಮಾಲುಗಳೇ! ಎರವಲು ಪದಗಳೇ! ಅಂದರೆ ಬೇರೆ ಭಾಷೆಗಳ ಪದಗಳ ಸಂಖ್ಯೆಯೇ ಜಾಸ್ತಿ ಎಂದಂತಾಯಿತು. ಸ್ವಾರಸ್ಯವೆಂದರೆ, ಇಂಗ್ಲೀಷಿನಲ್ಲಿ ಪರಭಾಷಾ ಪದಗಳ ಪಾರಮ್ಯ, ಹಾರಾಟ, ಮೋಜು-ಮಸ್ತಿಯೇ ಜಾಸ್ತಿ.

ಪ್ರತಿ ಎರಡು ಗಂಟೆಗೊಂದು ಪದ ಇಂಗ್ಲಿಷ್ ಭಾಷೆಯನ್ನು ಸೇರುತ್ತದೆ. ಅದು ಯಾವ ಭಾಷೆಯಿಂದ ಬೇಕಾದರೂ ಬಂದಿರಬಹುದು. ಯಾವುದೇ ಪದವನ್ನಾದರೂ ತನ್ನದನ್ನಾಗಿಸಿಕೊಳ್ಳುವ ಕಲೆಗಾರಿಕೆಯೇ ಇಂಗ್ಲಿಷಿನ ವೈಶಿಷ್ಟ್ಯ. ಬೆಂಗಳೂರಿನಲ್ಲಿರುವ ಐಟಿ ಕ್ಷೇತ್ರದಲ್ಲಿರುವ ಸಿಬ್ಬಂದಿ ಏಕಾಏಕಿ ತಮ್ಮ ಉದ್ಯೋಗವನ್ನು ಕಳೆದುಕೊಳ್ಳಲಾರಂಭಿಸಿದಾಗ, Bangalored ಎಂಬ ಪದ ಇಂಗ್ಲಿಷ್ ಭಾಷೆಯನ್ನು ಸೇರಿಕೊಂಡಿತು. ಈ ಪದವನ್ನು ಹುಟ್ಟುಹಾಕಿದವರು ಅಮೆರಿಕದವರು. When an American says that he has been Bangalored, what he means is that he has lost his job. ಒಂದು ನಗರದ ಹೆಸರೇ ಕ್ರಿಯಾಪದವಾಗಿ ರೂಪು ಪಡೆಯಿತು. ಈಗಲೂ ಈ ಪದ ಪತ್ರಿಕೆಯ ಹೆಡ್‌ಲೈನ್‌ಗಳಲ್ಲಿ ಬರೆಯುವಷ್ಟು ಜನಪ್ರಿಯವಾಗಿದೆ.

ಇಂಗ್ಲಿಷಿಗೆ ಯಾವುದೂ ವರ್ಜ್ಯವಲ್ಲ ಎಂಬುದಕ್ಕೆ ಇದೇ ಸಾಕ್ಷಿ. ಭಾಷಾ ಪಂಡಿತರೇ ಹೊಸ ಪದವನ್ನು ಟಂಕಿಸಬೇಕೆಂದಿಲ್ಲ ಅಥವಾ ಅವರೇ ಠಸ್ಸೆ ಹೊಡೆಯಬೇಕು ಎಂದಿಲ್ಲ. ಹೊಸ ಪದ ಯಾವುದೇ ಮೂಲದಿಂದ ಬಂದರೂ ಇಂಗ್ಲಿಷ್ ಅದನ್ನು ತನ್ನತ್ತ ಸೆಳೆದುಕೊಂಡು ತನ್ನದನ್ನಾಗಿಸಿಕೊಳ್ಳುತ್ತದೆ. ಅಷ್ಟಕ್ಕೂ ಇಂಗ್ಲಿಷ್ ಭಾಷೆಯ ಅಕ್ಷರಗಳು ಮೂಲದಲ್ಲಿ ಲ್ಯಾಟಿನ್ (ಇದನ್ನು ರೋಮನ್ ಸ್ಕ್ರಿಪ್ಟ್ ಅಂತಲೂ ಕರೆಯುತ್ತಾರೆ) ಭಾಷೆಯದ್ದು. ಯಾವುದು ಚೆಂದ ಕಾಣುತ್ತೋ, ಅದನ್ನು ಹಿಡಿದು ತಂದು, ತನ್ನದು ಮಾಡಿಕೊಳ್ಳುವ ಕಸುಬುದಾರಿಕೆಯನ್ನೇ ಇಂಗ್ಲಿಷ್ ಕರಗತ ಮಾಡಿಕೊಂಡಿದೆ.

ಇಂಗ್ಲಿಷ್ ಭಾಷೆಯೆಂದರೆ ಒಂದು ರೀತಿಯಲ್ಲಿ ಗಂಗಾ ನದಿಯಿದ್ದಂತೆ. ಅದು ಹರಿಯುತ್ತಲೇ ಹೋಗುತ್ತದೆ. ಅದರಲ್ಲೂ ಈ ನದಿಗೆ ಡೊಣ್ಣೆ ನಾಯಕನ ಅಪ್ಪಣೆಯಿಲ್ಲ. ಅದಕ್ಕೆ ಹರಿಯುವುದೊಂದೇ ಗೊತ್ತು. ತನ್ನ ಜತೆ ಸಿಗುವ ಎಲ್ಲಾ ಕಸ,ಕಡ್ಡಿ,ಹುಲ್ಲು, ದಿಮ್ಮಿ,ಜಲಚರ ... ಹೀಗೆ ಎಲ್ಲವನ್ನೂ ಒಟ್ಟಿಗೆ ಕರೆದುಕೊಂಡು ಹರಿಯುತ್ತದೆ. ಯಾರು ಬೇಕಾದರೂ ಸೇರಿಕೊಳ್ಳಬಹುದು. ಉಪನದಿಗಳೆಲ್ಲಾ ಜತೆಯಾಗಬಹುದು, ಪಾತಳಿ ಮಾಡಿಕೊಳ್ಳಬಹುದು. ಬದುವಿನೊಂದಿಗೆ ಬದಲಾವಣೆಯ ಮುಖಜಭೂಮಿಯಲ್ಲಿ ಮುಖ ಮಾಡಬಹುದು. ಒರತೆಯಾಗಿ, ಕಿರು ತೊರೆಯಾಗಿ, ಝರಿಯಾಗಿ, ಜಲಪಾತವಾಗಿ, ನದಿಯಾಗಿ, ಮಹಾನದಿಯಾಗಿ... ಹೀಗೆ ಎಲ್ಲರನ್ನೂ ಸೇರಿಸಿಕೊಂಡು ಹರಿಯುವುದೆಂದೇ ಗೊತ್ತು. ಅದು ಬಂದವರನ್ನೆಲ್ಲ ಬರಸೆಳೆದು ಹಿಡಿದೆಳೆದು ಜತೆಗಾರನಾಗುವ ಲೋಕಲ್ ಟ್ರೇನೂ ಹೌದು. ಪದಕೋಶವೆಂಬ ಮಹಾಸಾಗರ ಸೇರುವ ತನಕ, ಇಂಗ್ಲಿಷ್‌ಗೆ ಅಡೆತಡೆ ಇಲ್ಲ, ಅಣೆಕಟ್ಟೂ ಇಲ್ಲ. ಅದೇ ಅದರ ವೈಶಿಷ್ಟ್ಯ.

ಮುಂದೊಮ್ಮೆ ನಮ್ಮ ಕನ್ನಡ, ಹಿಂದಿ, ಭೋಜಪುರಿ, ಮರಾಠಿ, ಬಂಗಾಳಿ, ಅಸ್ಸಾಮಿ, ಕೊಂಕಣಿ, ತುಳು ಪದಗಳ ಅರ್ಥಕ್ಕಾಗಿ ಇಂಗ್ಲಿಷ್ ಪದಕೋಶವನ್ನು ನೋಡುವ ದಿನಗಳು ಬಂದರೆ ಅಚ್ಚರಿಪಡಬೇಕಿಲ್ಲ.

ಶಾಲಾ ಬ್ಯಾಗ್ ತೂಕದ ಸಮಸ್ಯೆಗೆ ಮುಕ್ತಿ ಎಂದು?

ಅಭಿಮತ

ಸುರೇಂದ್ರ ಪೈ
vveditoped@gmail.com

ಶೈಕ್ಷಣಿಕ ವರ್ಷ 2024-25 ಈಗಾಗಲೇ ಪ್ರಾರಂಭವಾಗಿದ್ದು, ನಿರೀಕ್ಷೆಯಂತೆ ಸರಕಾರಿ ಶಾಲೆಯ ದಾಖಲಾತಿ ಕುಂಠಿತವಾದರೆ, ಖಾಸಗಿ ಶಾಲೆಗಳಲ್ಲಿ ಮಕ್ಕಳ ದಾಖಲಾತಿಯು ಹೆಚ್ಚಾಗುತ್ತಿದೆ. ಇದೇ ಸಮಯದಲ್ಲಿ ಮತ್ತೆ ಮಕ್ಕಳ ಶಾಲಾ ಬ್ಯಾಗ್ ತೂಕದಲ್ಲಿ ಹೆಚ್ಚಳವಾಗುತ್ತಿರುವ ಬಗ್ಗೆ ಪಾಲಕರು ಕಳವಳವನ್ನು ವ್ಯಕ್ತಪಡಿಸುತ್ತಿರುವ ಘಟನೆಗಳು ಎಲ್ಲೆಡೆ ಕಂಡುಬರುತ್ತಿದೆ. ಇದು ಇಂದು-ನಿನ್ನೆಯ ಸಮಸ್ಯೆಯಲ್ಲ ಕಳೆದ ಹಲವು ವರ್ಷಗಳಿಂದಲೂ ಇದರ ಬಗ್ಗೆ ಸಾಕಷ್ಟು ಚರ್ಚೆಯಾಗಿದೆ. ವಿವಿಧ ಸಮಿತಿಯ ರಚನೆಯಾಗಿ, ವಿವಿಧ ಶಿಕ್ಷಣ ಇಲಾಖೆಯ ಹತ್ತಾರು ಸುತ್ತೋಲೆಗಳು ಜಾರಿಯಾಗಿವೆ. ಆದರೂ ಸಹ ವರ್ಷದಿಂದ ವರ್ಷಕ್ಕೆ ಅದರಲ್ಲೂ 1 ರಿಂದ 4 ನೇ ತರಗತಿಯ ಮಕ್ಕಳ ಬ್ಯಾಗ್‌ನ ತೂಕದ ಹೊರೆ ಹೆಚ್ಚಾಗುತ್ತಲೇ ಇದೆ. ಇಷ್ಟಾದರೂ ಇದಕ್ಕೊಂದು ಲಂಗು ಲಗಾಮು ಹಾಕಲು ಸಾಧ್ಯವಾಗುತ್ತಿಲ್ಲ ಏಕೆ? ಪುಟಾಣಿಗಳ ಬೆನ್ನ ಹೊರೆಯ ತೂಕವನ್ನು ಇಳಿಸುವ ಜವಬ್ದಾರಿ ಯಾರದ್ದು? ಈ ಸಮಸ್ಯೆಗೆ ಮುಕ್ತಿ ಹೇಗೆ? ಎಂಬ ಪ್ರಶ್ನೆ ಎಲ್ಲರನ್ನೂ ಕಾಡುತ್ತಿದೆ.

ವರ್ಷ ವರ್ಷವೂ ಮುನ್ನಲೆಗೆ ಬರುವ ವಿಷಯವಾದ ಶಾಲಾ ಬ್ಯಾಗ್ ತೂಕದ ಸಮಸ್ಯೆಯ ಗಂಭೀರತೆಯನ್ನು ಅವಲೋಕಿಸುವುದಾದರೆ 2016 ರಲ್ಲಿ, ಅಸೋಸಿಯೇಟೆಡ್ ಚೇಂಬರ್ಸ್ ಆಫ್ ಕಾಮರ್ಸ್ ಆ್ಯಂಡ್ ಇಂಡಸ್ಟ್ರಿ ಆಫ್ ಇಂಡಿಯಾ ತನ್ನ ಹೆಲ್ತ್ ಕೇರ್ ಕಮಿಟಿಯ ಅಡಿಯಲ್ಲಿ, ಹತ್ತು ಭಾರತೀಯ ನಗರಗಳಲ್ಲಿ ನಡೆಸಿದ ಸಮೀಕ್ಷೆಯಲ್ಲಿ, 13 ವರ್ಷಕ್ಕಿಂತ ಕಡಿಮೆ ವಯಸ್ಸಿನ ಮಕ್ಕಳು ತಮ್ಮ ದೇಹದ ತೂಕದ 45 ಪ್ರತಿಶತಕ್ಕಿಂತ ಹೆಚ್ಚು ತೂಕ ಹೊರುತ್ತಾರೆ, ಇದರಿಂದಾಗಿ 68 ಪ್ರತಿಶತ ಶಾಲಾ ಮಕ್ಕಳು ಅಪಾಯಕಾರಿ ಬೆನ್ನು ಮೂಳೆಯ ನೋವಿನ ಸಮಸ್ಯೆಯನ್ನು ಎದುರಿಸುತ್ತಿದ್ದಾರೆ ಎಂದು ವರದಿ ಮಾಡಿದೆ. ಇಷ್ಟೇ ಅಲ್ಲ, ಒಂದು ಭುಜದ ಮೇಲೆ ಬ್ಯಾಕ್‌ಬ್ಯಾಕ್‌ಗಳನ್ನು ಸಾಗಿಸುವುದು ತಪ್ಪು ಅಭ್ಯಾಸವಾಗಿದೆ ಏಕೆಂದರೆ ಇದು ಸ್ನಾಯುಗಳನ್ನು ಆಯಾಸಗೊಳಿಸುತ್ತದೆ. ಬೆನ್ನುಮೂಳೆಯು ಎದುರು ಭಾಗಕ್ಕೆ ವಾಲುತ್ತದೆ, ಮಧ್ಯದ ಬೆನ್ನು, ಪಕ್ಕೆಲುಬುಗಳ ಮೇಲೆ ಹೆಚ್ಚು ಒತ್ತಡ ಬೀಳುತ್ತದೆ. ಮತ್ತು ಈ ಸ್ನಾಯುವಿನ ಅಸಮತೋಲನವು ಸ್ನಾಯುವಿನ ಒತ್ತಡ, ಸ್ನಾಯು ಸೆಳೆತ ಮತ್ತು ಬೆನ್ನುನೋವಿಗೆ ಕಾರಣವಾಗಬಹುದು. ಇದು ದೀರ್ಘಾವಧಿಯಲ್ಲಿ ದೇಹದಲ್ಲಿ ಅಸಮತೋಲನವನ್ನು ಉಂಟುಮಾಡುತ್ತದೆ ಮತ್ತು ನರಮಂಡಲದ ಆರೋಗ್ಯದ ಮೇಲೆ ಪರಿಣಾಮ ಬೀರುತ್ತದೆ ಎಂದು ಹೇಳಲಾಗಿದೆ. ಇಂಟರ್ನ್ಯಾಷನಲ್ ಜರ್ನಲ್ ಆಫ್ ಮೆಡಿಕಲ್ ಸೈನ್ಸ್ ಅಂಡ್ ಇನ್ನೋವೇಟಿವ್ ರಿಸರ್ಚ್ (IJMSIR) ನಲ್ಲಿ ಪ್ರಕಟವಾದ ಸಂಶೋಧನಾ ಪ್ರಬಂಧವು ಈ ಮಾತನ್ನು ಪುಷ್ಟೀಕರಿಸುತ್ತದೆ.

ಮಕ್ಕಳು ನಮ್ಮ 'ದೇಶದ ಸಂಪತ್ತು' ಎಂದು 1976ರ ಮಕ್ಕಳ ರಾಷ್ಟ್ರೀಯ ನೀತಿಯಲ್ಲಿ ಉಲ್ಲೇಖಿಸಿದೆ. 1992 ರಲ್ಲಿ ಕೇಂದ್ರ ಸರಕಾರವು ವಿದ್ಯಾರ್ಥಿಗಳ ಮೇಲಿನ ಶೈಕ್ಷಣಿಕ ಹೊರೆಯನ್ನು ಕಡಿಮೆ ಮಾಡುವ ಮಾರ್ಗಗಳನ್ನು ಸೂಚಿಸಲು ಸಮಿತಿಯನ್ನು ಸ್ಥಾಪಿಸಿತು. ಅದರಂತೆ 1993 ರಲ್ಲಿ, ಯಶಪಾಲ್ ಸಮಿತಿಯ ವರದಿ 'ಹೊರೆಯಿಲ್ಲದ ಕಲಿಕೆ', ಭಾರವಾದ ಶಾಲಾ ಬ್ಯಾಗ್‌ಗಳ ಸಮಸ್ಯೆಯನ್ನು ಎತ್ತಿ ತೋರಿಸಿದೆ. 2005 ರಲ್ಲಿ, ರಾಷ್ಟ್ರೀಯ ಪಠ್ಯಕ್ರಮದ ಚೌಕಟ್ಟು ಪಠ್ಯಕ್ರಮದ ವಹಿವಾಟು ಮತ್ತು ಮಾನಸಿಕ ಹೊರೆ ಕುರಿತು ಅಧ್ಯಯನ ಮಾಡಿ ಕೆಲವು ಶಿಫಾರಸುಗಳನ್ನು ವರದಿ ಮಾಡಿತ್ತು.

ಭಾರತದಲ್ಲಿ ಮೊದಲ ಬಾರಿಗೆ ಚಿಕ್ಕ ವಯಸ್ಸಿನ ಮಕ್ಕಳ ದೈಹಿಕ, ಮಾನಸಿಕ ಆರೋಗ್ಯದ ಹಿತದೃಷ್ಟಿಯನ್ನು ಪರಿಗಣಿಸಿ 2006 ರಲ್ಲಿ ಮಕ್ಕಳ ಶಾಲಾ ಚೀಲ (ತೂಕದ ಮೇಲಿನ ಮಿತಿ) ಮಸೂದೆಯನ್ನು ರಾಜ್ಯಸಭೆಯಲ್ಲಿ ಮಂಡಿಸಲಾಯಿತು. ಆದರೆ ಅದು ಅನುಷ್ಠಾನಕ್ಕೆ ಬಾರದೆ ಕೇವಲ ಮಸೂದೆಯಾಗಿಯೇ ಉಳಿಯಿತು.

2016 ರ ಸೆಪ್ಟೆಂಬರ್ 12 ರಂದು ಸೆಂಟ್ರಲ್ ಬೋರ್ಡ್ ಆಫ್ ಸೆಕೆಂಡರಿ ಎಜುಕೇಶನ್ (CBSE) ತನ್ನ ಸಂಯೋಜಿತ ಶಾಲೆಗಳಿಗೆ, ಮಕ್ಕಳಿಗೆ ಹಾಗೂ ಪಾಲಕರಿಗೆ ಕೆಲವು ಮಾರ್ಗಸೂಚಿಯನ್ನು ಬಿಡುಗಡೆ ಮಾಡಿತು. 2018 ರ ನವೆಂಬರ್‌ನಲ್ಲಿ ಮದ್ರಾಸ್ ಹೈ ಕೋರ್ಟ್ ಮಕ್ಕಳು ವೇಟ್ಲಿಫ್ಟರ್‌ಗಳಲ್ಲ ಅಥವಾ ಶಾಲಾ ಬ್ಯಾಗ್‌ಗಳು ತುಂಬಿದ ಕಂಟೈನರ್‌ಗಳಲ್ಲ. ಸಂತೋಷ, ಉತ್ಸಾಹದಿಂದ ಇತರ ಮಕ್ಕಳೊಂದಿಗೆ ಆಟವಾಡುವುದು, ಜಿಗಿಯುವುದು ಇತ್ಯಾದಿ ಮಕ್ಕಳ ಸಹಜ ಗುಣಗಳು ಅದಕ್ಕಾಗಿ ಕೇಂದ್ರ ಮಾನವ ಸಂಪನ್ಮೂಲ ಅಭಿವೃದ್ಧಿ ಸಚಿವಾಲಯ (MHRD)ಕ್ಕೆ ಎಲ್ಲ ರಾಜ್ಯಗಳು ಮತ್ತು ಕೇಂದ್ರಾಡಳಿತ ಪ್ರದೇಶಗಳಿಗೆ ಬೋಧನೆ ಮತ್ತು ಶಾಲಾ ಬ್ಯಾಗ್‌ಗಳ ತೂಕವನ್ನು ನಿಯಂತ್ರಿಸುವ ಮಾರ್ಗಸೂಚಿಗಳನ್ನು ರೂಪಿಸಲು ಸೂಚನೆ ನೀಡಿತು. ಇದಕ್ಕೆ ಅನುಗುಣವಾಗಿ 20 ನವೆಂಬರ್ 2018ರಂದು MHRD 1 ಮತ್ತು 2 ತರಗತಿಗೆ 1.5 ಕೆಜಿ, 3 ರಿಂದ 5 ತರಗತಿಗಳಿಗೆ 3 ಕೆಜಿ, 6ಮತ್ತು 7 ತರಗತಿಗಳಿಗೆ 4 ಕೆಜಿ, 8 ಮತ್ತು 9ತರಗತಿಗಳಿಗೆ 4.5 ಕೆಜಿ, ಮತ್ತು 10 ತರಗತಿಗೆ ಮಿತಿ 5 ಕೆಜಿ ಮಿತಿಯೊಂದಿಗೆNCERT ಪಠ್ಯಪುಸ್ತಕಗಳನ್ನು ಹೊರತುಪಡಿಸಿ ಬೇರೆ ಯಾವುದನ್ನೂ ಶಿಫಾರಸ್ಸು ಮಾಡಲು ಶಾಲೆಗಳಿಗೆ ಅನುಮತಿಸಬಾರದೆಂದು ಸುತ್ತೋಲೆ ಹೊರಡಿಸಿತು.

ಕರ್ನಾಟಕದಲ್ಲಿ ರಾಜ್ಯ ಸರಕಾರವು 2017 ರಲ್ಲಿ ಡಾ.ವಿ. ಪಿ.ನಿರಂಜನರಾಧ್ಯ ಸಮಿತಿಯನ್ನು ನೇಮಿಸಿತು. 2018-19 ರಲ್ಲಿ ಸಲ್ಲಿಸಿದ ವರದಿ ಆಧರಿಸಿ 'ಮಕ್ಕಳ ತೂಕದ 10 ಪ್ರತಿಶತಕ್ಕಿಂತ ಹೆಚ್ಚಿರಬಾರದೆಂದು' ಶಾಲೆಗಳಿಗೆ ನಿರ್ದೇಶಿಸಲು ಆದೇಶವನ್ನು ಹೊರಡಿಸಿತು. 2019 ರಲ್ಲಿ ಡಿಎಸ್‌ಇಆರ್‌ಟಿ ತಿಂಗಳ ಎರಡು ಶನಿವಾರ ನೋ ಬ್ಯಾಗ್ ಡೇ ಆಚರಿಸಲು ಸುತ್ತೋಲೆ ನೀಡಿತು. ಅದು 2023 ರಲ್ಲಿ ಕೇವಲ ಒಂದು ಶನಿವಾರಕ್ಕೆ ಮರು ಜಾರಿಗೊಳಿಸಲಾಯಿತು.

2020 ರ ರಾಷ್ಟ್ರೀಯ ಶಿಕ್ಷಣ ನೀತಿ ಅಡಿಯಲ್ಲಿ ಸ್ಕೂಲ್ ಬ್ಯಾಗ್ ನೀತಿಯನ್ನು ಜಾರಿಗೆ ತಂದು ಶಾಲಾ ಬ್ಯಾಗ್ ತೂಕವು ಮಗುವಿನ ವಯಸ್ಸಿನ ಶೇಕಡಾ 10ರಷ್ಟು ಮಾತ್ರ ಇರಬೇಕು ಮತ್ತು ಬಾಲ ವಿಹಾರಕ್ಕೆ ಬ್ಯಾಗ್ ರಹಿತ ಶಿಕ್ಷಣ ನೀಡಬೇಕು ಹಾಗೂ 1 ಮತ್ತು 2ನೇ ತರಗತಿಗೆ 1.6 – 2.2 ಕೆಜಿ, 3 ಮತ್ತು 5 ನೇ ತರಗತಿಗೆ 1.7-2.5 ಕೆ.ಜಿ, 6ಮತ್ತು 7ನೇ ತರಗತಿಗೆ 2-3ಕೆಜಿ, 8 ನೇ ತರಗತಿಗೆ 2.5-4ಕೆಜಿ, 9ಮತ್ತು 10ನೇ ತರಗತಿಗೆ 2.5-4.5 ಕೆ.ಜಿ ತೂಕ ಇರಬೇಕೆಂದು ಕಟ್ಟುನಿಟ್ಟಿನ ಆದೇಶ ನೀಡಿದೆ.

ಕಳೆದ ವರ್ಷ ಜೂನ್ 20, 2023 ರಲ್ಲಿ ಅಂತಿಮವಾಗಿ ರಾಜ್ಯ ಶಿಕ್ಷಣ ಇಲಾಖೆ 1 ಮತ್ತು 2ನೇ ತರಗತಿಗೆ 1.5 – 2 ಕೆಜಿ, 3 ಮತ್ತು 5 ನೇ ತರಗತಿಗೆ 2-3 ಕೆ.ಜಿ, 6ಮತ್ತು 8 ನೇ ತರಗತಿಗೆ 3-4 ಕೆಜಿ, 9ಮತ್ತು 10ನೇ ತರಗತಿಗೆ 4-5 ಕೆ.ಜಿ ತೂಕ ಇರಬೇಕೆಂದು ಸುತ್ತೋಲೆ ಹೊರಡಿಸಿದೆ.

ಈ ಎಲ್ಲಾ ಸಮಿತಿ ಪ್ರಮುಖ ಶಿಫಾರಸ್ಸುಗಳನ್ವಯ ಮಕ್ಕಳು ಹೊತ್ತು ತರುವ ಕುಡಿಯುವ ನೀರಿನ ಬಾಟಲ್ ತೂಕ ಇಳಿಸಲು, ಶಾಲೆಯಲ್ಲಿ ಶುದ್ಧ ಕುಡಿಯುವ ನೀರಿನ ವ್ಯವಸ್ಥೆ ಇದೆ .ಪ್ರತಿನಿತ್ಯದ ವೇಳಾಪಟ್ಟಿ ಮಾಹಿತಿ ನೀಡಲಾಗುತ್ತಿದೆ, ತರಗತಿಯಲ್ಲೇ ಲಾಕರ್ ವ್ಯವಸ್ಥೆ ಮಾಡಲಾಗಿದೆ. ಆದರೂ ಪ್ರಸ್ತುತ 1ನೇ ತರಗತಿ ಮಗು ಸರಾಸರಿ 3 ರಿಂದ 4 ಕೆ.ಜಿ ತೂಕವನ್ನು ಪ್ರತಿನಿತ್ಯ ಹೊರುತ್ತಿದೆ. ಇದಕ್ಕೆಲ್ಲಾ ಶಾಲೆ ಮಾತ್ರ ಹೊಣೆ ಎಂಬ ಹಣೆಪಟ್ಟಿ ಕಟ್ಟಲಾಗುತ್ತಿದೆ. ಆದರೆ ಈ ಸಮಸ್ಯೆ ಮುನ್ನಲೆಯಿಂದ ಹಿನ್ನೆಲೆಗೆ ಸರಿಯಲು ಸಾಕಷ್ಟು ಇತರ ಕಾರಣಗಳು ಇವೆ.

ಮೊದಲನೆಯದಾಗಿ 1 ರಿಂದ 4 ನೇ ತರಗತಿಗೆ ಸರಕಾರದ ಎನ್‌ಸಿಇಆರ್‌ಟಿ ಪಠ್ಯಪುಸ್ತಕವನ್ನೇ ಕಡ್ಡಾಯವಾಗಿ ಪಾಲಿಸಬೇಕೆಂಬ ನಿಯಮವಿಲ್ಲದ ಕಾರಣ, ಬಹುತೇಕ ಖಾಸಗಿ ಶಾಲೆಯವರು ಇದನ್ನೇ ಅಸ್ತ್ರವನ್ನಾಗಿಸಿ ಖಾಸಗಿ ಪ್ರಕಾಶನದ ಪುಸ್ತಕ ಅಳವಡಿಸಿಕೊಂಡಿದ್ದಾರೆ. ಖಾಸಗಿ ಪ್ರಕಾಶನದವರು ಸರಕಾರದ ನಿಯಮಗಳನ್ನು ಗಾಳಿಗೆ ತೂರಿ ನಿಗದಿತ ತೂಕಕ್ಕಿಂತ ಹೆಚ್ಚಿನ ತೂಕದ ಪುಸ್ತಕ ಮುದ್ರಿಸುತ್ತಿದ್ದರೂ ಸಹ ಅದರ ಬಗ್ಗೆ ಇಲಾಖೆ ಸೂಕ್ತ ಕ್ರಮ ಕೈಗೊಳ್ಳುವಲ್ಲಿ ವಿಫಲವಾಗಿದೆ.

ಇನ್ನೂ ಕರ್ನಾಟಕ ರಾಜ್ಯ ಸಾರ್ವಜನಿಕ ಶಿಕ್ಷಣ ಇಲಾಖೆಯು ಮೇ 3 , 2017 ರಲ್ಲಿ ಹೊರಡಿಸಿರುವ ಸುತ್ತೋಲೆಯಂತೆ, ರಾಜ್ಯದ ಖಾಸಗಿ ಶಾಲೆಗಳು ಪಠ್ಯ ಪುಸ್ತಕಗಳು, ನೋಟ್ ಪುಸ್ತಕಗಳು, ಸಮವಸ್ತ್ರಗಳು ಅಥವಾ ಇತರ ಲೇಖನ ಸಾಮಗ್ರಿಗಳನ್ನು ಶಾಲೆಯಲ್ಲಿ ಮಾರಾಟ ಮಾಡದಂತೆ ನಿರ್ಬಂಧಿಸಲಾಗಿದ್ದರೂ ಸಹ ಖಾಸಗಿ ಶಾಲೆಗಳು ಖಾಸಗಿ ಪ್ರಕಾಶನದ ಪುಸ್ತಕವನ್ನು ದುಪ್ಪಟ್ಟು ಹಣಕ್ಕೆ ರಾಜಾರೋಷವಾಗಿ ಮಾರಾಟ ಮಾಡುತ್ತಿವೆ. ಇದರ ಬಗ್ಗೆಯೂ ಸಹ ಶಿಕ್ಷಣ ಇಲಾಖೆ ಕ್ರಮ ಕೈಗೊಳ್ಳುವಲ್ಲಿ ವಿಫಲವಾಗಿದೆ.

ಅಭಿವೃದ್ಧಿ ಹೊಂದಿದ ದೇಶಗಳ ಶಿಕ್ಷಣ ವ್ಯವಸ್ಥೆಯ ಬಗ್ಗೆ ಗಂಟೆಗಟ್ಟಲೇ ಮಾತನಾಡುವ ನಾವು ಅಲ್ಲಿಯ ಶಿಕ್ಷಣ ಪದ್ಧತಿಯನ್ನು ನಾವು ಅಳವಡಿಸಿಕೊಳ್ಳಲು ಏಕೆ ಸಿದ್ಧವಿಲ್ಲ. ಜಪಾನ್‌ನಂತಹ ದೇಶದಲ್ಲಿ ಮಕ್ಕಳಿಗೆ 3 ನೇ ತರಗತಿಯವರೆಗೂ ಕೇವಲ ಮೌಲ್ಯಗಳನ್ನು ಬೆಳೆಸುವುದು ಹಾಗೂ ಕಲಿಕೆಯಲ್ಲಿ ಪ್ರಾಯೋಗಿಕ ಚಟುವಟಿಕೆ ಅಳವಡಿಸಿ ಬೋಧಿಸಲಾಗುತ್ತದೆ. ಅದಕ್ಕೆ ಅಲ್ಲಿನ ಪಾಲಕರ ಸಮ್ಮತಿಯೂ ಇದೆ. ಆದರೆ ನಮ್ಮ ಶಿಕ್ಷಣ ತಜ್ಞರು, ಆರೋಗ್ಯ ತಜ್ಞರು ಮಕ್ಕಳ ದೈಹಿಕ, ಮಾನಸಿಕ, ಬೌದ್ಧಿಕ ವಿಕಾಸದ ಬಗ್ಗೆ ನೀಡಿದ ಸಲಹೆ ಪಾಲಿಸುವ ಮನಸ್ಥಿತಿ ನಮ್ಮಲ್ಲಿಲ್ಲ.

ಕೊನೆಯದಾಗಿ ದುಬಾರಿ ಶಿಕ್ಷಣ ನೀಡಿದರೆ ಮಾತ್ರ ನಮ್ಮ ಮಕ್ಕಳು ಹೆಚ್ಚು ಕಲಿಯುತ್ತಾರೆ ಎಂಬ ತಪ್ಪು ಕಲ್ಪನೆಯನ್ನು ಪಾಲಕರು ಬಿಡಬೇಕು. ಕಲಿಕೆ ಮಗುವಿನ ವೈಯಕ್ತಿಕ ಭಿನ್ನತೆ ಮೇಲೆ ಅವಲಂಬಿಸಿದೆ ಹೊರತು ಲಕ್ಷ-ಲಕ್ಷ ಕೊಟ್ಟು ಶಿಕ್ಷಣ ನೀಡಿದರೆ ಎಲ್ಲವನ್ನು ಮಗು ಮಸ್ತಕದಲ್ಲಿ ತುಂಬಿಸಿಕೊಳ್ಳಲು ಸಾಧ್ಯವಿಲ್ಲ ಎಂಬ ಸತ್ಯವನ್ನು ಅರಿಯಬೇಕು. ಶಿಕ್ಷಣವನ್ನು ಖಾಸಗೀಕರಣ ಮಾಡುವ ಬದಲಾಗಿ ಸರಕಾರಿ ಶಾಲೆಗಳಲ್ಲಿ ಸ್ಪರ್ಧಾತ್ಮಕ, ಗುಣಮಟ್ಟದ ಶಿಕ್ಷಣ ದೊರಕುವಂತಾಗಬೇಕು. ಇಲಾಖೆ ಆದೇಶ ಪಾಲಿಸದ ಶಾಲೆಗಳ ಮಾನ್ಯತೆ ರದ್ದುಗೊಳಿಸಬೇಕು. ಇದನ್ನೇ 2006 ರ ಮಸೂದೆ ಹೇಳಿರುವುದು. ಬ್ಯಾಗ್ ಹೊರೆ ಇಳಿಸಲು ಈ ಬಾರಿ ರಾಜ್ಯ ಸರಕಾರ ಹಾಗೂ ಕೆಲವು ಖಾಸಗಿ ಪ್ರಕಾಶನದವರು ಪುಸ್ತಕಗಳನ್ನು ಭಾಗ-1 ಮತ್ತು ಭಾಗ-2 ಎಂದು ವಿಂಗಡಿಸಿದ್ದಾರೆ. ಇನ್ನಾದರೂ ಸಹ ಶಾಲಾ ಬ್ಯಾಗ್ ತೂಕದ ಸಮಸ್ಯೆ ಕೊನೆಯಾಗುತ್ತದೆಯೇ ಎಂಬುದನ್ನು ಕಾದು ನೋಡಬೇಕಿದೆ.

(ಲೇಖಕರು: ಹವ್ಯಾಸಿ ಬರಹಗಾರರು)

ಓದುಗರ ಓಣಿ

ಓದುಗರನ್ನು ಬಿಟ್ಟು ಇಲ್ಲಿ ಯಾರಿಗೂ ಪ್ರವೇಶವಿಲ್ಲ

ಸರಕಾರವನ್ನು ವಿಸರ್ಜಿಸಬೇಕು

ರಾಜ್ಯದ ಜನರಿಗೆ ಗ್ಯಾರಂಟಿ ಯೋಜನೆಗಳು ಇಷ್ಟವಾಗಿಲ್ಲ ಆದ್ದರಿಂದಲೇ ಲೋಕಸಭಾ ಚುನಾವಣೆಯಲ್ಲಿ ಕಾಂಗ್ರೆಸ್ ಪಕ್ಷಕ್ಕೆ ಮತ ನೀಡಿಲ್ಲ ಹೀಗಾಗಿ ಗ್ಯಾರಂಟಿ ಯೋಜನೆಗಳು ನಿಲ್ಲುಸುವುದೇ ಒಳ್ಳೆಯದು ಎಂದಿರುವ ಮೈಸೂರು ಕೊಡಗು ಲೋಕಸಭಾ ಕ್ಷೇತ್ರದ ಪರಾಜಿತ ಕಾಂಗ್ರೆಸ್ ಅಭ್ಯರ್ಥಿ ಎಮ್ ಲಕ್ಷ್ಮಣ ಸಲಹೆ ಹಾಸ್ಯಾಸ್ಪದ.

ಸುಮಾರು ಎರಡು ದಶಕಗಳಿಂದಲೂ ಕರ್ನಾಟಕದಲ್ಲಿ ಲೋಕಸಭಾ ಮತ್ತು ವಿಧಾನಸಭಾ ಚುನಾವಣೆ ಬೇರೆ ಬೇರೆ ಕ್ರಮದಲ್ಲಿ ನಡೆಯುತ್ತದೆ ಎನ್ನುವುದು ರಾಜಕಾರಣ ಗೊತ್ತಿರುವ ಪ್ರತಿಯೊಬ್ಬರು ತಿಳಿದಿರುವುದೇ ಹಾಗಿದ್ದಾಗ ಗ್ಯಾರಂಟಿ ಜನರಿಗೆ ಇಷ್ಟವಾಗಿಲ್ಲ ಎನ್ನುವ ಅಂಶವೇ ಅಪ್ರಸ್ತುತ. ಒಂದು ವೇಳೆ ರಾಜ್ಯ ಸರಕಾರದ ಅಭಿವೃದ್ಧಿ ಮೇಲೆ ಚುನಾವಣೆ ನಡೆಯುವುದಾದರೆ ಜನರಿಗೆ ಸರಕಾರವೇ ಬೇಸರವಾಗಿದೆ ಎನ್ನುವುದು ಸ್ಪಷ್ಟ. ಜನರಿಗೆ ಗ್ಯಾರಂಟಿಗಳು ಇಷ್ಟವಾಗಿಲ್ಲ ಎಂದು ಸ್ಥಗಿತಗೊಳಿಸುವುದಾದರೆ ಒಂದೇ ವರ್ಷದಲ್ಲಿ ಸರಕಾರ ಜನರ ವಿಶ್ವಾಸ ಕಳೆದುಕೊಂಡಿದೆ ಎಂದು ಸರಕಾರವನ್ನೆ ವಿಸರ್ಜಿಸಬೇಕಾಗುತ್ತದೆ.

ಒಂದು ವೇಳೆ ಗ್ಯಾರಂಟಿ ಯೋಜನೆಯ ಬಗ್ಗೆ ಮರುಪರಿಶೀಲನೆ ಮಾಡುವುದೇ ಆದರೆ ಜನರು ಮಾತನಾಡಿಕೊಳ್ಳುವಂತೆ ಈ ಯೋಜನೆಗಳು ಲೋಕಸಭಾ ಚುನಾವಣೆಗಾಗಿಯೇ ಜಾರಿಗೆ ತಂದಿದ್ದಾರೆನ್ನುವುದು ಸ್ಪಷ್ಟವಾಗುತ್ತದೆ.ಅಂತಹ ಯೋಚನೆಯನ್ನು ಮುಖ್ಯಮಂತ್ರಿಗಳು ಮಾಡಲಾರರು ಎಂಬ ವಿಶ್ವಾಸವಿದೆ.

-ಮಣಿಕಂಠ ಪಾ ಹಿರೇಮಠ ಬಾಗಲಕೋಟೆ

ಶಿಕ್ಷೆಗೆ ಅರ್ಹ

ನಟ ದರ್ಶನ್ ತೂಗುದೀಪ ಸೇರಿದಂತೆ ಹಲವರು ವ್ಯಕ್ತಿಯೊಬ್ಬನ ಕೊಲೆಯ ಆರೋಪದ ಮೇಲೆ ಪೊಲೀಸ್ ಕಸ್ಟಡಿಯಲ್ಲಿ ಇದ್ದಾರೆ. ಪೊಲೀಸರು ಅವರನ್ನು ವಿಚಾರಣೆಗೆ ಒಳಪಡಿಸುತ್ತಿದ್ದಾರೆ ಆತನನ್ನು ಅರೆಸ್ಟ್ ಮಾಡಿರುವ ವಿಷಯ ತಿಳಿದ ಅಭಿಮಾನಿಗಳು ವಿರೋಧಿಸುತ್ತಿದ್ದಾರೆ. ಇದು ನಟನೆ ಮೇಲಿನ ಅಭಿಮಾನ ಕಾರಣ.

ಇಂದಿನ ಅನೇಕರಿಗೆ ಯಾರ ಮೇಲೆ ಅಭಿಮಾನ ಇಟ್ಟುಕೊಳ್ಳಬೇಕು ಮತ್ತು ಯಾರನ್ನು ಮಾದರಿ ಆಗಿ ನೋಡಬೇಕು ಎಂಬುದರ ಚಿಂತನೆ ಇಲ್ಲ. ತೆರೆಯ ಮೇಲೆ ನಾಯಕನಾದ ಮಾತ್ರಕ್ಕೆ ಆತ ನಿಜಜೀವನದಲ್ಲಿ ಅಲ್ಲ. ಅಲ್ಲಿ ಹತ್ತಾರು ಜನರನ್ನು ಹೊಡೆದು ನೆಲಕ್ಕುರುಳಿಸುವವ ನಿಜ ಜೀವನದಲ್ಲಿ ಪುಕ್ಕಲ ಆಗಿರಬಹುದು. ನಟನೆ ಎಂಬುದು ಆತನಿಗೆ ಒಂದು ಹೊಟ್ಟೆಪಾಡು ಮತ್ತು ವೃತ್ತಿ. ಚಿತ್ರ ನೋಡುವವರಿಗೆ ಒಂದು ಮನರಂಜನೆ ಅಷ್ಟೆ. ಕತೆಯಲ್ಲಿ ನೀತಿಪಾಠಗಳಿದ್ದರೆ ನಿಜ ಜೀವನದಲ್ಲಿ ಅಳವಡಿಸಿಕೊಳ್ಳಬಹುದು. ಅಷ್ಟೇ ಹೊರತು ಅಂತಹವರ ಮೇಲಿನ ಅತಿರೇಕದ ಅಭಿಮಾನ ತರವಲ್ಲ. ಆತ ತನ್ನ ಪಾಲಿನ ಕರ್ತವ್ಯ ಸೊಗಸಾಗಿ ನಿರ್ವಹಿಸಿದ್ದರೆ ಬೆನ್ನು ತಟ್ಟಿ ಪ್ರೋತ್ಸಾಹಿಸಬಹುದು ಸಾಧ್ಯವಾದರೆ ಮತ್ತೆ ಆ ಚಿತ್ರ ನೋಡಬಹುದು. ಅತಿಯಾದ ಅಭಿಯಾನವು ನಟನಿಗೆ ತಾನೇನೋ ನೇರವಾಗಿ ಭೂಮಿಗೆ ಇಳಿದಂತಹಹ ಅಥವಾ ದೈವಾಂಶ ಸಂಭೂತ ಎಂಬ ಭಾವ ತರಬಹುದು. ಅದೇ ಆತನಿಗೆ ಬೇಡದ ಅಹಂ ಬರಲೂ ಕಾರಣವಾಗಬಹುದು. ಆತ ಕೂಡಾ ನಿಮ್ಮೆಲ್ಲರಂತೆ ಸಾಮಾನ್ಯ ಮಾನವನೇ ಹೌದು. ಆತನಿಗೂ ಸಾಮಾನ್ಯರಂತೆ ಗುಣ ಅವಗುಣಗಳು ಇರಲಿಕ್ಕೂ ಸಾಕು.

ಅಂತಿಮವಾಗಿ ಯಾರೇ ಆದರೂ ಸಹ ಅಪರಾಧ ಮಾಡಿದ್ದರೆ ಶಿಕ್ಷೆ ಅನುಭವಿಸಲೇಬೇಕು. ನಿರಪರಾಧಿ ಎಂದು ಸಾಬೀತಾದರೆ ಗೌರವಯುತ ಬಿಡುಗಡೆ ಕೂಡಾ ಇದ್ದೇ ಇದೆ. ಕಾನೂನಿಗೆ ಯಾರೂ ಹೊರತಲ್ಲ. ಉಪ್ಪು ತಿಂದ ಮೇಲೆ ನೀರು ಕುಡಿಯಲೇಬೇಕು.

-ಪತ್ತಂಗಿ ಎಸ್ ಮುರಳಿ ಬೆಂಗಳೂರು

ವಿಶ್ವ ಆರ್ಥಿಕ ವೇದಿಕೆಯಿಂದ ವರದಿ ಬಿಡುಗಡೆ

ಲಿಂಗತ್ವ ಸಮಾನತೆ ಸೂಚ್ಯಂಕ 129ನೇ ಸ್ಥಾನಕ್ಕೆ ಕುಸಿದ ಭಾರತ

ದೆಹಲಿ: ಜಾಗತಿಕ ಲಿಂಗತ್ವ ಸಮಾನತೆಗೆ ಸಂಬಂಧಿಸಿದ ಸೂಚ್ಯಂಕದಲ್ಲಿ ಭಾರತವು ಎರಡು ಸ್ಥಾನ ಕುಸಿತ ಕಂಡಿದ್ದು, 129ನೇ ಸ್ಥಾನ ಪಡೆದುಕೊಂಡಿದೆ. ಕಳೆದ ವರ್ಷ ಅದು 127ನೇ ಸ್ಥಾನದಲ್ಲಿತ್ತು. ಐಸ್‌ಲ್ಯಾಂಡ್ ತನ್ನ ಅಗ್ರ ಸ್ಥಾನವನ್ನು ಉಳಿಸಿಕೊಂಡಿದೆ.

ವಿಶ್ವ ಆರ್ಥಿಕ ವೇದಿಕೆಯು (ಡಬ್ಲ್ಯುಇಎಫ್) ಬುಧವಾರ ಬಿಡುಗಡೆ ಮಾಡಿರುವ ಲಿಂಗತ್ವ ಅಂತರ ಸೂಚ್ಯಂಕ ವರದಿಯಲ್ಲಿ, ಫಿನ್‌ಲ್ಯಾಂಡ್ ಎರಡನೇ ಸ್ಥಾನದಲ್ಲಿದ್ದರೆ, ನಾರ್ವೆ, ನ್ಯೂಜಿಲೆಂಡ್ ಮತ್ತು ಸ್ವೀಡನ್ ಕ್ರಮವಾಗಿ ಮೂರರಿಂದ ಐದನೇ ಸ್ಥಾನದಲ್ಲಿವೆ. ಬ್ರಿಟನ್ 14ನೇ ಸ್ಥಾನ ಮತ್ತು ಅಮೆರಿಕ 43ನೇ ಸ್ಥಾನ ಪಡೆದಿದೆ.

ದಕ್ಷಿಣ ಏಷ್ಯಾದಲ್ಲಿ ಬಾಂಗ್ಲಾದೇಶ, ನೇಪಾಳ, ಶ್ರೀಲಂಕಾ, ಭೂತಾನ್ ಮತ್ತು ಭಾರತ ಕ್ರಮವಾಗಿ ಮೊದಲ ಐದು ಸ್ಥಾನಗಳನ್ನು ಪಡೆದಿದ್ದರೆ, ಪಾಕಿಸ್ತಾನ ಕೊನೆಯ ಸ್ಥಾನದಲ್ಲಿದೆ.

ಶಿಕ್ಷಣ, ರಾಜಕೀಯ ಸಬಲೀಕರಣಕ್ಕೆ ಸಂಬಂಧಿಸಿದಂತೆ ಲಿಂಗತ್ವ ಸಮಾನತೆಯಲ್ಲಿ ಸಣ್ಣ ಪ್ರಮಾಣದಲ್ಲಿ ಇಳಿಕೆಯಾಗಿರುವುದರಿಂದ ಭಾರತವು ಕಳೆದ ಸಾಲಿಗಿಂತ ಎರಡು ಸ್ಥಾನಗಳಷ್ಟು ಕುಸಿತ ಕಂಡಿದೆ. ಆದರೆ ಆರ್ಥಿಕ ಭಾಗವಹಿಸುವಿಕೆ ಮತ್ತು ಅವಕಾಶಗಳಿಗೆ ಸಂಬಂಧಿಸಿದ ಅಂಕಗಳಲ್ಲಿ ಸುಧಾರಣೆ ಕಂಡು ಬಂದಿದೆ ಎಂದು ವರದಿ ಉಲ್ಲೇಖಿಸಿದೆ.

ಲಿಂಗತ್ವ ಸಮಾನತೆಗಾಗಿ ನಾವು 2158ನೇ ಇಸವಿವರೆಗೆ ಕಾಯಲು ಸಾಧ್ಯವಿಲ್ಲ. ಅಗತ್ಯವಿರುವ ನಿರ್ಣಾಯಕ ಕ್ರಮಗಳನ್ನು ತುರ್ತಾಗಿ ತೆಗೆದುಕೊಳ್ಳಬೇಕಿದೆ.

–ಸಾದಿಯಾ ಜಾಹಿತಿ
ಡಬ್ಲ್ಯುಇಎಫ್ ವ್ಯವಸ್ಥಾಪಕ ನಿರ್ದೇಶಕಿ

- ಕಳೆದ ಸಾಲಿಗಿಂತ ಎರಡು ಸ್ಥಾನ ಕುಸಿದ ಭಾರತ
- ಅಗ್ರ ಸ್ಥಾನವನ್ನು ಉಳಿಸಿಕೊಂಡ ಐಸ್‌ಲ್ಯಾಂಡ್
- ಕೊನೆಯ ಸ್ಥಾನದಲ್ಲಿ ಉಳಿದ ನೆರೆ ರಾಷ್ಟ್ರ ಪಾಕಿಸ್ತಾನ

ವರದಿಯ ಪ್ರಮುಖಾಂಶಗಳು

- ಮಾಧ್ಯಮಿಕ ಶಿಕ್ಷಣ ದಾಖಲಾತಿಗೆ ಸಂಬಂಧಿಸಿದಂತೆ ಭಾರತವು ಅತ್ಯುತ್ತಮ ಲಿಂಗ ಸಮಾನತೆ ಹೊಂದಿದೆ. ಮಹಿಳಾ ರಾಜಕೀಯ ಸಬಲೀಕರಣದಲ್ಲೂ ಭಾರತ ಉತ್ತಮ ಅಂಕಗಳನ್ನು ಗಳಿಸಿದ್ದು, ಜಾಗತಿಕವಾಗಿ 65ನೇ ಸ್ಥಾನ ಪಡೆದಿದೆ
- 140 ಕೋಟಿಗೂ ಹೆಚ್ಚು ಜನಸಂಖ್ಯೆ ಹೊಂದಿರುವ ಭಾರತ ಲಿಂಗತ್ವ ಅಸಮಾನತೆಯನ್ನು ಅಳಿಸಿ ಹಾಕುವಲ್ಲಿ ಒಟ್ಟಾರೆ ಶೇ.64.1ರಷ್ಟು ಪ್ರಗತಿ ಸಾಧಿಸಿದೆ
- ಜಾಗತಿಕವಾಗಿ ಲಿಂಗತ್ವ ಅಂತರವು ಶೇ.68.5ರಷ್ಟು ಇದ್ದು, ಇದೇ ವೇಗದಲ್ಲಿ ಸಾಗಿದರೆ ಪೂರ್ಣ ಪ್ರಮಾಣದಲ್ಲಿ ಲಿಂಗತ್ವ ಸಮಾನತೆ ಸಾಧಿಸಲು ಇನ್ನೂ 134 ವರ್ಷಗಳು ಬೇಕಾಗುತ್ತವೆ
- ಸೂಚ್ಯಂಕದಲ್ಲಿ ಸುಡಾನ್ ಕೊನೆಯ ಅಂದರೆ 146ನೇ ಸ್ಥಾನದಲ್ಲಿದ್ದರೆ, ಪಾಕಿಸ್ತಾನ 145ನೇ ಸ್ಥಾನದಲ್ಲಿದೆ. ಪಾಕಿಸ್ತಾನವು ಕಳೆದ ಸಾಲಿಗಿಂತ ಮೂರು ಸ್ಥಾನ ಕುಸಿತ ಕಂಡಿದೆ.

2023ರಲ್ಲಿ ಮಕ್ಕಳ ಮೇಲಿನ ಹಿಂಸಾಚಾರ ಅಧಿಕ

ಮಕ್ಕಳ ಮೇಲಿನ ಹಿಂಸಾಚಾರ ಪ್ರಕರಣಗಳು 2023ರಲ್ಲಿ ಹಲವು ಪಟ್ಟು ಹೆಚ್ಚಾಗಿವೆ ಎಂದು ವಿಶ್ವಸಂಸ್ಥೆಯ ವರದಿಯೊಂದು ಹೇಳಿದೆ. ಇಸ್ರೇಲ್ ಮತ್ತು ಪ್ಯಾಲೇಸ್ಟಿನ್ ನಡುವಿನ ಸಂಘರ್ಷ, ರಷ್ಯಾ ಮತ್ತು ಉಕ್ರೇನ್ ನಡುವಿನ ಯುದ್ಧ ಸೇರಿ ಹಲವು ಸಂಘರ್ಷಗಳಲ್ಲಿ ಮಕ್ಕಳ ಹತ್ಯೆಗಳು ನಡೆದಿವೆ. ಅಲ್ಲದೆ ಅಧಿಕ ಸಂಖ್ಯೆಯಲ್ಲಿ ಮಕ್ಕಳು ಗಾಯಗೊಂಡಿದ್ದಾರೆ ಎಂದು ಹೇಳಿದೆ. 18 ವರ್ಷಕ್ಕಿಂತ ಕಡಿಮೆ ವಯಸ್ಸಿನ ಮಕ್ಕಳ ವಿರುದ್ಧದ ಘರ್ಷಣೆಗಳ ಸರಣಿಯಲ್ಲಿ ಕಾಂಗೊ, ಬುರ್ಕಿನಾ ಫಾಸೊ, ಸೊಮಾಲಿಯಾ ಮತ್ತು ಸಿರಿಯಾ ಉಲ್ಲೇಖಿಸಿ ಹಿಂಸಾಚಾರ ಪ್ರಕರಣಗಳು ಶೇ.21ರಷ್ಟು ಹೆಚ್ಚಳವಾಗಿವೆ ಎಂದು ತಿಳಿಸಿದೆ. ಇಸ್ರೇಲ್ ಪಡೆಗಳು ಶಾಲೆಗಳು ಮತ್ತು ಆಸ್ಪತ್ರೆಗಳ ಮೇಲೆ ದಾಳಿ ಮಾಡಿ, ಮಕ್ಕಳ ಹಕ್ಕುಗಳನ್ನು ಉಲ್ಲಂಘಿಸಿವೆ. ಮಕ್ಕಳನ್ನು ಕೊಲ್ಲುವುದು, ಗಾಯಗೊಳಿಸುವುದು ಮತ್ತು ಅಪಹರಣ ಮಾಡುವುದು ವ್ಯಾಪಕವಾಗಿ ನಡೆದಿದೆ ಎಂದು ಉಲ್ಲೇಖಿಸಲಾಗಿದೆ.

ವಿಮೆ ನಿಯಂತ್ರಣ, ಅಭಿವೃದ್ಧಿ ಪ್ರಾಧಿಕಾರ ಸೂಚನೆ

ವಿಮಾದಾರರಿಗೆ ಸಾಲ ನೀಡುವುದು ಕಡ್ಡಾಯ

ದೆಹಲಿ: ಜೀವ ವಿಮಾ ಪಾಲಿಸಿಯಡಿ ಉಳಿತಾಯ ಮಾಡಿರುವ ಮೊತ್ತಕ್ಕೆ ಅನುಗುಣವಾಗಿ ವಿಮಾ ಕಂಪನಿಗಳು ವಿಮಾದಾರರಿಗೆ ಸಾಲ ಸೌಲಭ್ಯ ಕಲ್ಪಿಸುವುದು ಕಡ್ಡಾಯವಾಗಿದೆ. ಸಾಲ ಸೌಲಭ್ಯ ಕಲ್ಪಿಸುವುದರಿಂದ ವಿಮಾದಾರರು ಹಣದ ಅಗತ್ಯತೆ ಪೂರೈಸಿಕೊಳ್ಳಲು ನೆರವಾಗಲಿದೆ ಎಂದು ಭಾರತೀಯ ವಿಮೆ ನಿಯಂತ್ರಣ ಮತ್ತು ಅಭಿವೃದ್ಧಿ ಪ್ರಾಧಿಕಾರ ಬುಧವಾರ ತಿಳಿಸಿದೆ.

ಪಾಲಿಸಿ ಕುರಿತ ನಿಯಮಗಳು ಮತ್ತು ಷರತ್ತುಗಳ ಬಗ್ಗೆ ಪರಿಶೀಲನೆಗೆ ಈ ಮೊದಲು ನಿಗದಿಪಡಿಸಿದ್ದ ಅವಧಿಯನ್ನು 15 ದಿನಗಳಿಂದ 30 ದಿನಗಳಿಗೆ ಹೆಚ್ಚಿಸಿದೆ. ಸಾಮಾನ್ಯ ವಿಮಾ ಪಾಲಿಸಿಗಳಿಗೆ ಸಂಬಂಧಿಸಿದಂತೆ ಇತ್ತೀಚೆಗೆ ಹೊರಡಿಸಿರುವ ಸುತ್ತೋಲೆಗಳಲ್ಲಿಯೂ ಇದೇ ಮಾದರಿಯ ಕ್ರಮ ಕೈಗೊಂಡಿದೆ.

ಪಾಲಿಸಿದಾರರ ಹಿತದೃಷ್ಟಿಯಿಂದ ಈ ನಿರ್ಧಾರ ಕೈಗೊಳ್ಳಲಾಗಿದ್ದು, ಹೊಸತನಕ್ಕೆ ಉತ್ತೇಜನ ಸಿಗಲಿದೆ. ಅಲ್ಲದೆ, ಗ್ರಾಹಕರ ಅನುಭವ ಮತ್ತು ಅವರ ಸಂತುಷ್ಟಿಗೆ ಅನುಕೂಲಕರವಾದ ವಾತಾವರಣ ಕಲ್ಪಿಸಲಾಗಿದೆ ಎಂದು ಪ್ರಾಧಿಕಾರ ತಿಳಿಸಿದೆ.

ಪಿಂಚಣಿ ಪಾಲಿಸಿಗಳಲ್ಲಿ ಪಾಲಿಸಿದಾರರು ಭಾಗಶಃ ಮೊತ್ತ ಹಿಂತೆಗೆದುಕೊಳ್ಳುವ ಸೌಲಭ್ಯ ಕಲ್ಪಿಸಲು ಅನುಮತಿ ನೀಡಲಾಗಿದೆ. ಇದರಿಂದ ಪಾಲಿಸಿದಾರರು ಮಕ್ಕಳ ಉನ್ನತ ಶಿಕ್ಷಣ ಅಥವಾ ವಿವಾಹ, ಮನೆ ಅಥವಾ ನಿವೇಶನ ಖರೀದಿ ನಿರ್ಮಾಣಕ್ಕೆ ನೆರವಾಗಲಿದೆ. ಅಲ್ಲದೆ, ಮಾರಣಾಂತಿಕ ಕಾಯಿಲೆಗಳ ಚಿಕಿತ್ಸಾ ವೆಚ್ಚ ಭರಿಸಲು ಸಹಕಾರಿಯಾಗಲಿದೆ ಎಂದು ತಿಳಿಸಿದೆ. ಪಾಲಿಸಿಯನ್ನು ಸರೆಂಡರ್ ಮಾಡುವ ಪಾಲಿಸಿದಾರರು ಮತ್ತು ಪಾಲಿಸಿ ಮುಂದುವರಿಸುವವರಿಗೆ ನ್ಯಾಯಸಮ್ಮತವಾಗಿ ದೊರೆಯುವ ಮೊತ್ತದ ಬಗ್ಗೆ ತಿಳಿಸಬೇಕಿದೆ. ಪಾಲಿಸಿದಾರರ ಕುಂದುಕೊರತೆ ಪರಿಹರಿಸಲು ಕ್ರಮವಹಿಸಬೇಕಿದೆ ಎಂದು ಸೂಚಿಸಿದೆ.

ಉಕ್ರೇನ್-ರಷ್ಯಾ ಯುದ್ಧದಲ್ಲಿ ಮತ್ತೊಬ್ಬ ಭಾರತೀಯ ಸಾವು

ಅಮೃತ್‌ಸರ: ಉಕ್ರೇನ್ ಜತೆಗಿನ ಯುದ್ಧದಲ್ಲಿ ರಷ್ಯಾ ಸೇನೆಯಲ್ಲಿದ್ದ ಭಾರತದ ಮತ್ತೊಬ್ಬ ಯೋಧ ಮೃತಪಟ್ಟಿದ್ದಾರೆ. ಇವರ ಮೃತದೇಹವನ್ನು ಭಾರತಕ್ಕೆ ತರಲು ಸಹಕರಿಸುವಂತೆ ಆತನ ಕುಟುಂಬಸ್ಥರು ಸರಕಾರಕ್ಕೆ ಮನವಿ ಮಾಡಿದ್ದಾರೆ.

ಅಮೃತ್‌ಸರ ಮೂಲದ ತೇಜ್‌ಪಾಲ್ ಸಿಂಗ್ (30) ಮೃತಪಟ್ಟಿರುವ ಯೋಧ. ತೇಜ್‌ಪಾಲ್ ಉದ್ಯೋಗಕ್ಕಾಗಿ 2023 ಡಿಸೆಂಬರ್‌ನಲ್ಲಿ ಥಾಯ್ಲೆಂಡ್‌ಗೆ ಪ್ರಯಾಣ ಬೆಳೆಸಿದ್ದರು. ಬಳಿಕ ಸ್ನೇಹಿತರೊಂದಿಗೆ ರಷ್ಯಾಕ್ಕೆ ತೆರಳಿದ್ದ ತೇಜ್‌ಪಾಲ್ ಜನವರಿ 12ರಂದು ರಷ್ಯಾ ಸೇನೆಗೆ ಸೇರಿದ್ದ ಎಂದು ತೇಜ್‌ಪಾಲ್ ಪತ್ನಿ ಪರ್ಮಿಂದರ್ ಕೌರ್ ತಿಳಿಸಿದ್ದಾರೆ.

ಎರಡು ದಿನಗಳ ಹಿಂದೆ ನನ್ನ ಪತಿಯ ಗೆಳೆಯರೊಬ್ಬರು ಕರೆ ಮಾಡಿ ಉಕ್ರೇನ್ ಜತೆಗಿನ ಯುದ್ಧದ ವೇಳೆ ತೇಜ್‌ಪಾಲ್ ಮೃತಪಟ್ಟಿದ್ದಾರೆ ಎಂದು ತಿಳಿಸಿದರು. ಕಳೆದ ಮಾರ್ಚ್‌ನಲ್ಲಿಯೇ ಅವರು ನಿಧನರಾಗಿದ್ದಾರೆ. ಆದರೆ, ಯುದ್ಧದಿಂದಾಗಿ ನಮಗೆ ತಡವಾಗಿ ಮಾಹಿತಿ ಸಿಕ್ಕಿದೆ ಎಂದು ತಿಳಿಸಿದರು. ತೇಜ್‌ಪಾಲ್ ಮೃತದೇಹ ರಷ್ಯಾದಲ್ಲಿ ಇದೆಯೇ ಅಥವಾ ಉಕ್ರೇನ್ ವಶದಲ್ಲಿದೆಯೇ ಎಂಬ ಬಗ್ಗೆ ಯಾರಿಗೂ ಮಾಹಿತಿ ಇಲ್ಲ. ಅಂತಿಮ ವಿಧಿ-ವಿಧಾನಗಳಿಗಾಗಿ ಶವವನ್ನು ಭಾರತಕ್ಕೆ ಕಳುಹಿಸುವಂತೆ ರಷ್ಯಾ ಸೇನೆ ಮತ್ತು ವಿದೇಶಾಂಗ ಇಲಾಖೆಗೆ ಇ-ಮೇಲ್ ಸಂದೇಶವನ್ನು ಕಳುಹಿಸಲಾಗಿದೆ ಎಂದರು.

ಪೋಶೆ ಕಾರು ಅಪಘಾತ 25ರವರೆಗೆ ಗೃಹಬಂಧನ

ಪುಣೆ: ಪೋಶೆ ಕಾರು ಅಪಘಾತ ಪ್ರಕರಣದಲ್ಲಿ ಭಾಗಿಯಾಗಿದ್ದ ಎನ್ನಲಾದ 17 ವರ್ಷದ ಬಾಲಕನ ಗೃಹಬಂಧನವನ್ನು ಇಲ್ಲಿನ ಬಾಲ ನ್ಯಾಯ ಮಂಡಳಿಯು ಜೂನ್ 25ರವರೆಗೆ ವಿಸ್ತರಿಸಿದೆ. ಪುಣೆಯ ಕಲ್ಯಾಣಿ ನಗರದಲ್ಲಿ ಮೇ 19ರಂದು ಬೆಳಗ್ಗೆ ಪೋಶೆ ಕಾರು ಬೈಕ್‌ಗೆ ಡಿಕ್ಕಿ ಹೊಡೆದ ಪರಿಣಾಮ ಇಬ್ಬರು ಟೆಕಿಗಳು ಸ್ಥಳದಲ್ಲೇ ಮೃತಪಟ್ಟಿದ್ದರು. ಈ ವೇಳೆ ಕಾರನ್ನು ಬಾಲಕ ಕುಡಿದ ಮತ್ತಿನಲ್ಲಿ ಚಲಾಯಿಸಿದ್ದ ಎಂದು ಆರೋಪಿಸಲಾಗಿದೆ. ಈ ಸಂಬಂಧ ಬಾಲಕನನ್ನು ಜೂನ್ 12ರವರೆಗೆ ಗೃಹಬಂಧನದಲ್ಲಿರಿಸಲಾಗಿತ್ತು. ಈ ಅವಧಿಯನ್ನು 25ರವರೆಗೆ ವಿಸ್ತರಿಸಲಾಗಿದೆ. ಈ ಪ್ರಕರಣದಲ್ಲಿ ರಕ್ತದ ಮಾದರಿಗಳನ್ನು ಬದಲಾಯಿಸಿದ ಆರೋಪದಲ್ಲಿ ಬಾಲಕನ ಪೋಷಕರನ್ನು ಪೊಲೀಸರು ವಶದಲ್ಲಿದ್ದಾರೆ.

ಪೆಮಾ ಖಂಡು ಮತ್ತೊಮ್ಮೆ ಅರುಣಾಚಲ ಸಿಎಂ

ದೆಹಲಿ: ಅರುಣಾಲಪ್ರದೇಶದ ಮುಖ್ಯಮಂತ್ರಿಯಾಗಿ ಪೆಮಾ ಖಂಡು ಅವರನ್ನು ಬಿಜೆಪಿ ಮತ್ತೊಮ್ಮೆ ಆಯ್ಕೆ ಮಾಡಿದೆ. ಈ ಮೂಲಕ ಐದನೇ ಬಾರಿ ಸಿಎಂ ಆಗಿ ಮೂರನೇ ಅವಧಿಗೆ ಪೆಮಾ ಖಂಡು ಪ್ರಮಾಣವಚನ ಸ್ವೀಕಾರ ಮಾಡಲಿದ್ದಾರೆ.

ಬುಧವಾರ ನಡೆದ ಬಿಜೆಪಿ ಶಾಸಕಾಂಗ ಪಕ್ಷದ ಸಭೆಯಲ್ಲಿ ಪೆಮಾ ಖಂಡು ಅವರನ್ನು ಶಾಸಕಾಂಗ ಪಕ್ಷದ ನಾಯಕನನ್ನಾಗಿ ಆಯ್ಕೆ ಮಾಡಲಾಗಿದೆ. ಸಭೆಯಲ್ಲಿ ರವಿ ಶಂಕರ ಪ್ರಸಾದ್, ತರುಣ್ ಚೌಗ್ , ಬಿಜೆಪಿ ಕೇಂದ್ರ ವೀಕ್ಷಕರು ಭಾಗಿಯಾಗಿದ್ದರು. 2024ರ ವಿಧಾನಸಭಾ ಚುನಾವಣೆಯಲ್ಲಿ ಖಂಡು ನೇತೃತ್ವದ ಬಿಜೆಪಿ 60 ರಲ್ಲಿ 46 ಕ್ಷೇತ್ರ ಗೆಲ್ಲುವಲ್ಲಿ ಯಶಸ್ವಿಯಾಗಿದೆ.

ಅರುಣಾಚಲ ಪ್ರದೇಶದ ರಾಜಕೀಯದಲ್ಲಿ ಪೆಮಾ ಖಂಡು ಪಕ್ಷಾಂತರ ನಡೆಗೆ ಗಮನ ಸೆಳೆದಿದ್ದು 6 ತಿಂಗಳಲ್ಲಿ ಮೂರು ಬಾರಿ ಪಕ್ಷ ಬದಲಿಸಿ ಮೂರು ಬಾರಿಯೂ ಸಿಎಂ ಆಗಿ ಪ್ರಮಾಣ ವಚನ ಸ್ವೀಕರಿಸಿದ್ದಾರೆ.

2016ರ ಜುಲೈನಲ್ಲಿ ಕಾಂಗ್ರೆಸ್ ಪಕ್ಷದಿಂದ ಸಿಎಂ ಆಗಿ ಆಯ್ಕೆಯಾದ ಪೆಮಾ ಖಂಡು ಬಳಿಕ ಸೆಪ್ಟೆಂಬರ್‌ನಲ್ಲಿ ಪೀಪಲ್ ಪಾರ್ಟಿ ಆಫ್ ಅರುಣಾಚಲ ಸೇರ್ಪಡೆಗೊಂಡು ಸಿಎಂ ಆಗಿ ಅಧಿಕಾರವಹಿಸಿಕೊಂಡರು. ಆದರೆ ಡಿಸೆಂಬರ್‌ನಲ್ಲಿ ಬಿಜೆಪಿಗೆ ಹಾರಿದ ಖಂಡು 31ರಂದು ಬಿಜೆಪಿ ಸಿಎಂ ಆಗಿ ಪ್ರಮಾಣ ವಚನ ಸ್ವೀಕರಿಸಿದ್ದರು. 2019ರ ಚುನಾವಣೆಯಲ್ಲೂ ಬಿಜೆಪಿ ಅರುಣಾಚಲ ದಲ್ಲಿ 41 ಕ್ಷೇತ್ರದಲ್ಲಿ ಗೆಲುವು ಸಾಧಿಸಿದ್ದು ಪೆಮಾ ಖಂಡು ಮುಖ್ಯಮಂತ್ರಿ ಸ್ಥಾನ ನಿಭಾಯಿಸಿದ್ದರು. ಗುರುವಾರ ಪೆಮಾ ಮೂರನೇ ಅವಧಿಗೆ ಮುಖ್ಯಮಂತ್ರಿಯಾಗಿ ಪ್ರಮಾಣ ವಚನ ಸ್ವೀಕರಿಸಲಿದ್ದಾರೆ.

ವಾಣಿಜ್ಯ ಮತ್ತು ಕೈಗಾರಿಕಾ ಸಚಿವಾಲಯ

ಸಂಖ್ಯೆ: ಸಿಐ 69 ಎಸ್.ಪಿ.ಕ್ಯೂ. 2019 ಬೆಂಗಳೂರು, ದಿನಾಂಕ: 14.03.2024

1966ರ ಕರ್ನಾಟಕ ಕೈಗಾರಿಕಾ ಪ್ರದೇಶಾಭಿವೃದ್ಧಿ ಕಾಯ್ದೆಯ ವಿಧಿ 28(4)ರ ಅಧಿಸೂಚನೆ

1966ರ ಕರ್ನಾಟಕ ಕೈಗಾರಿಕಾ ಪ್ರದೇಶಾಭಿವೃದ್ಧಿ ಕಾಯ್ದೆ (1966ರ ಕರ್ನಾಟಕ ಕಾಯ್ದೆ ಸಂಖ್ಯೆ: 18) ವಿಧಿ 28(1)ರ ಪ್ರಕಾರ ದತ್ತವಾದ ಅಧಿಕಾರದ ಮೇರೆಗೆ, ಅಧಿಸೂಚನೆ ಸಂಖ್ಯೆ: ಸಿಐ 69 ಎಸ್ಪಿಕ್ಯೂ (ಇ) 2019 ದಿನಾಂಕ: 30–09–2022 ರಂದು ಕರ್ನಾಟಕ ಸರ್ಕಾರದಿಂದ ಅನುಮೋದನೆಗೊಂಡು ದಿನಾಂಕ: 07–10–2022 ರಂದು ಕರ್ನಾಟಕ ರಾಜ್ಯಪತ್ರದಲ್ಲಿ ಪ್ರಕಟಗೊಂಡಿರುತ್ತದೆ. ಭೂಸ್ವಾಧೀನಕ್ಕೆ ಒಳಪಟ್ಟ ಪ್ರದೇಶದ ಪ್ರಕಾರ ಸರ್ಕಾರ ಸದರಿ ಅಧಿಸೂಚನೆಯಲ್ಲಿ ನಮೂದಿಸಲ್ಪಟ್ಟಿರುವ ಜಮೀನುಗಳನ್ನು ಇದೇ ಅಧಿಸೂಚನೆಯಲ್ಲಿ ಹೇಳಿರುವ ಉದ್ದೇಶಕ್ಕಾಗಿ ಭೂಸ್ವಾಧೀನಪಡಿಸಿಕೊಳ್ಳಲು ಇಚ್ಛೆಪಟ್ಟಿದೆ.

ಮೇಲ್ಕಂಡ ಅಧಿಸೂಚನೆಯ ಷಡ್ಯೂಲ್ನಲ್ಲಿ ನಮೂದಿಸಲ್ಪಟ್ಟಿರುವ ಜಮೀನುಗಳನ್ನು ಮೇಲ್ಕಂಡ ಉದ್ದೇಶಕ್ಕಾಗಿ ಭೂಸ್ವಾಧೀನಪಡಿಸಿ ಕೊಳ್ಳಬೇಕಾಗಿರುವುದು ಕರ್ನಾಟಕ ಸರ್ಕಾರಕ್ಕೆ ಮನದಟ್ಟಾಗಿದೆ. ಈ ಬಗ್ಗೆ ಮೇಲ್ಕಂಡ ಕಾಯ್ದೆ ವಿಧಿ 28(3)ರ ಪ್ರಕಾರ ಆದೇಶ ಹೊರಡಿಸಲಾಗಿದೆ.

ಆದುದರಿಂದ, 1966ರ ಕರ್ನಾಟಕ ಕೈಗಾರಿಕಾ ಪ್ರದೇಶಾಭಿವೃದ್ಧಿ ಕಾಯ್ದೆ ವಿಧಿ 28(4)ರ (1966ರ ಕರ್ನಾಟಕ ಕಾಯ್ದೆ ಸಂಖ್ಯೆ 18) ದತ್ತವಾದ ಅಧಿಕಾರದ ಮೇರೆಗೆ ಕರ್ನಾಟಕ ಸರ್ಕಾರ ಕೆಳಗೆ ನಮೂದಿಸಿರುವ ಜಮೀನುಗಳನ್ನು ಮೇಲ್ಕಂಡ ಉದ್ದೇಶಕ್ಕಾಗಿ ಭೂಸ್ವಾಧೀನಪಡಿಸಿಕೊಳ್ಳಲಾಗುವುದೆಂದು ಈ ಮೂಲಕ ಘೋಷಿಸಲಾಗಿದೆ.

ಗ್ರಾಮ: ಮರಸೆ ಹೋಬಳಿ: ವರುಣ ತಾಲ್ಲೂಕು: ಮೈಸೂರು ಜಿಲ್ಲೆ: ಮೈಸೂರು

ಕ್ರ. ಸಂ.	ಸರ್ವೆ ನಂ.	ಖಾತೆದಾರರು ಹೆಸರು	ಐನ್ ಎ–ಗು	ವಿಸ್ತೀರ್ಣ ಖರಾಬು ಎ–ಗು	ಬಾಕಿ ಎ–ಗು	ತರಹೆ	ಆಕಾರ	ಚಕ್ಕುಬಂದಿ ಪೂರ್ವ ಸರ್ವೆ ನಂ.	ಪಶ್ಚಿಮ ಸರ್ವೆ ನಂ.	ಉತ್ತರ ಸರ್ವೆ ನಂ.	ದಕ್ಷಿಣ ಸರ್ವೆ ನಂ.
1	2	3	4	5	6	7	8	9	10	11	12
1	33 ಪೈಕಿ	ಸಿದ್ದೇಗೌಡ ಉ ಸೋತಪ್ಪ ಬಿನ್ ಲೇ. ಕೆಂಪೇಗೌಡ, ಮರಮ್ಮ ಬಿನ್ ಲೇ. ಮಾದೇಗೌಡ, ಸಿದ್ದೇಗೌಡ ಬಿನ್ ಲೇಟ್ ಮಾದೇಗೌಡ, ದೇವಮ್ಮ ಬಿನ್ ಲೇಟ್ ಮಾದೇಗೌಡ, ಚಿಕ್ಕತಾಯಮ್ಮ ಬಿನ್ ಲೇಟ್ ಮಾದೇಗೌಡ (ಮೇಲಿನಂತೆ ಜಂಟಿ)	4–07 ¼	–	4–07 ¼	ಖುಷ್ಕಿ	3.48	33ರ ಉಳಿಕೆ	34	32	33ರ ಉಳಿಕೆ
2	34/2 ಪೈಕಿ	ಮರಿನಂಜೇಗೌಡ ಬಿನ್ ಬೋಗೇಗೌಡ	0–01	–	0–01	ಖುಷ್ಕಿ	0.02	33	34/2 ಉಳಿಕೆ	34/3	34/5
3	34/3	ವಿಷಕಂಠ ಬಿನ್ ಲೇ. ನಂಜೇಗೌಡ	0–38	0–01	0–37	ಖುಷ್ಕಿ	0.64	33	30	31	34/2
4	34/4	ರವಿಚಂದ್ರ ಎಂ. ಬಿನ್ ಲೇ. ಮಹಂತೇಗೌಡ	0–11 ½	–	0–11 ½	ಖುಷ್ಕಿ	0.20	34/1	36	34/1	34/1
5	34/5	ರವಿಚಂದ್ರ ಎಂ. ಬಿನ್ ಲೇ. ಮಹಂತೇಗೌಡ	2–34	0–04	2–30	ಖುಷ್ಕಿ	1.90	33	30	34/2	34/1
6	40 ಪೈಕಿ	ಚಿಕ್ಕನಿಂಗಮ್ಮ ಕೋಂ ಚಿಕ್ಕನಾಗೇಗೌಡ, ನಿಂಗೇಗೌಡ ಬಿನ್ ಚಿಕ್ಕನಾಗೇಗೌಡ, ರತ್ನಮ್ಮ ಕೋಂ ಚಿಕ್ಕಣ್ಣೇಗೌಡ, ಚಾಮುಂಡೇಶ್ವರಿ ಅಮ್ಮನವರು	3–33	0–07	3–15 0–11	ಖುಷ್ಕಿ ನಾಲಾ	3.03	43	40 ರ ಉಳಿಕೆ	33	42
7	44/2 ಪೈಕಿ	ನಿಂಗಪ್ಪ ಬಿನ್ ನಿಂಗೇಗೌಡ	0–25	–	0–25	ಖುಷ್ಕಿ	0.52	42/2 ಉಳಿಕೆ	43	44/1ಬಿ	45
8	86/1 ಪೈಕಿ	ಸೆಲ್ವಿ ಕೋಂ ಲೇಟ್ ಪ್ರಭಾಕರ್, ಪ್ರಿಯಾಂಕ ಬಿನ್ ಲೇಟ್ ಪ್ರಭಾಕರ್, ಐಶ್ವರ್ಯ ಬಿನ್ ಲೇಟ್ ಪ್ರಭಾಕರ್ (ಮೇಲಿನ ಜಂಟಿ)	0–05 ¼	–	0–05 ¼	ಖುಷ್ಕಿ	0.13	86/3	86/2	87	86/1 ಉಳಿಕೆ
9	86/2	ಕಾವೇರಿ ನೀರಾವರಿ ನಿಗಮ ನಿಯಮಿತ	0–03 1/2	–	0–03 1/2	ನಾಲಾ	–	–	–	–	–
10	86/3ಪೈಕಿ	ಸಿ.ಅನಿಲ್‌ಕುಮಾರ್ ಬಿನ್ ಲೇ. ಚೋಕೇಲಾಲ್	0–24	–	0–24	ಖುಷ್ಕಿ	0.59	86/3 ಉಳಿಕೆ	86/1	87	86/3 ಉಳಿಕೆ
11	86/4ಪೈಕಿ	ಸಿ.ಅನಿಲ್‌ಕುಮಾರ್ ಬಿನ್ ಲೇ. ಚೋಕೀಲಾಲ್	0–10	–	0–10	ಖುಷ್ಕಿ	1.50	86/3 ಉಳಿಕೆ	86/1	87	86/3 ಉಳಿಕೆ
	86/5 ಪೈಕಿ	ಸಿ.ಅನಿಲ್‌ಕುಮಾರ್ ಬಿನ್ ಲೇ. ಚೋಕೀಲಾಲ್	1–12	–	1–12	ಖುಷ್ಕಿ	1.50	86/3 ಉಳಿಕೆ	86/1	87	86/3 ಉಳಿಕೆ
12	87/1	ಕೆ.ರಾಮಸ್ವಾಮಿ ಬಿನ್ ಕೃಷ್ಣಪ್ಪ. (1–27 ಎಕರೆ) (ಭೂಪರಿವರ್ತನೆ)	2–07	–	1–27 0–20	ಖುಷ್ಕಿ ನಾಲಾ	1.62	87/2	91	88	86

ಕ್ರ. ಸಂ	ನಿವೇಶನ / ಕಟ್ಟಡದಾರರ ಹೆಸರು ಮತ್ತು ವಿಳಾಸ	ಖಾತಾ ಜಂಜರ್ ನಂಬರ್	ವಿಸ್ತೀರ್ಣ (ಚ.ಅ.ಗಳಲ್ಲಿ)	ಸ್ವತ್ತಿನ ವರ್ಗೀಕರಣ	ಚಕ್ಕುಬಂದಿ ಪೂರ್ವ	ಪಶ್ಚಿಮ	ಉತ್ತರ	ದಕ್ಷಿಣ	ಮಾಲ್ಕಿ ಕಟ್ಟಡ ವಿನ್ಯಾಸಗಳ ವಿವರ
1	1) ಉಮೇಶ್ ಎಂ.ಆರ್ ಬಿನ್ ಲೇಟ್ ಎಂ. ರಾಮರಾವ್ 2) ಟಿ.ಎಸ್ ಶಶಿಕಲಾ ಕೋಂ ಉಮೇಶ್ ಎಂ.ಆರ್ #43/14, 13ಕ್ರಾಸ್ ರಾಮಾನುಜ ರಸ್ತೆ, ಮೈಸೂರು.	96B/361	9.14 X 13.7	11B	ನಿವೇಶನ ಸಂಖ್ಯೆ 117	ನಿವೇಶನ ಸಂಖ್ಯೆ 115	30 ಅಡಿ ರಸ್ತೆ	30 ಅಡಿ ರಸ್ತೆ	–
2	ಕುಸುಮ ಕೆ.ಆರ್ ಕೋಂ ಎಸ್ .ಆರ್. ವೆಂಕಟೇಶ್ ಪ್ರಸಾದ್ #03, ಬ್ಲಾಕ್ 35 ಮದುವನ ಲೇಔಟ್ ಶ್ರೀರಾಂಪುರ, 2ನೇ ಹಂತ, ಮೈಸೂರು	96/356	9.144 X 13.716	11B	ನಿವೇಶನ ಸಂಖ್ಯೆ 112	ನಿವೇಶನ ಸಂಖ್ಯೆ 110	30 ಅಡಿ ರಸ್ತೆ	30 ಅಡಿ ರಸ್ತೆ	–
3	ಎನ್.ಶಾಂತ ಬಿನ್ ಎನ್ ಶಂಕರ್, #50, 12ನೇ ಮುಖ್ಯ ರಸ್ತೆ, ಮುತ್ಯಾಲನಗರ, ಬೆಂಗಳೂರು ಉತ್ತರ.	96B/382	9.146X16.46 3+16.310	11B	ನಿವೇಶನ ಸಂಖ್ಯೆ 136	ನಿವೇಶನ ಸಂಖ್ಯೆ 138	30 ಅಡಿ ರಸ್ತೆ	ಸ.ನಂ. 86	–
4	ಎಂ.ಎಸ್. ವಿಶ್ವನಾಥಯ್ಯ ಬಿನ್ ಲೇಟ್ ಎಂ.ಎಸ್ ನಂಜುಂಡಯ್ಯ , #131, ಮೈಕೋ ಲೇಔಟ್, ಬೆಂಗಳೂರು,	96/283	9.14X15.24	11B	ನಿವೇಶನ ಸಂಖ್ಯೆ 39	ನಿವೇಶನ ಸಂಖ್ಯೆ 37	30 ಅಡಿ ರಸ್ತೆ	ನಿವೇಶನ ಸಂಖ್ಯೆ 29	–
5	ಬಿ.ವಿ ಶ್ರೀಹರಿ ಬಿನ್ ಲೇಟ್ ಬಿ.ಕೆ ವೆಂಕಟನಾರಾಯಣಪ್ಪ, #1/1, 2ನೇ ಮಹಡಿ, 4ನೇ ಅಡ್ಡ ರಸ್ತೆ, ದಾಮೋದರ ಮುದಲಿಯರ್ ರಸ್ತೆ, ಹಲಸೂರು ಬೆಂಗಳೂರು	96B/334	6.096X10.58 +9.906/2	11B	ನಿವೇಶನ ಸಂಖ್ಯೆ 90	ನಿವೇಶನ ಸಂಖ್ಯೆ 88	ನಿವೇಶನ ಸಂಖ್ಯೆ 88	30 ಅಡಿ ರಸ್ತೆ	–
6	ವಿ.ನಾರಾಯಣಸ್ವಾಮಿ ಬಿನ್ ಟಿ ವೆಂಕಟರಮಣಪ್ಪ, #141, 2ನೇ ಮೇನ್ ರೋಡ್, ಬಾಹುಬಲಿನಗರ, ಜಾಲಹಳ್ಳಿ, ಬೆಂಗಳೂರು ಉತ್ತರ.	96/293	9.144X 13.716	11B	ನಿವೇಶನ ಸಂಖ್ಯೆ 47	ನಿವೇಶನ ಸಂಖ್ಯೆ 49	30 ಅಡಿ ರಸ್ತೆ	30 ಅಡಿ ರಸ್ತೆ	–
7	ಎಸ್ ವಿಜಯ ಕೋಂ ಆರ್. ಶ್ರೀನಿವಾಸಮೂರ್ತಿ, #8/1, 4ನೇ ಮೇನ್, 15ನೇ ಕ್ರಾಸ್, ವಿದ್ಯಾರಣ್ಯಪುರಂ, ಮೈಸೂರು.	96B/341	6.096X30 +34/2	11B	ನಿವೇಶನ ಸಂಖ್ಯೆ 97	ನಿವೇಶನ ಸಂಖ್ಯೆ95	ನಿವೇಶನ ಸಂಖ್ಯೆ 88	30 ಅಡಿ ರಸ್ತೆ	–
8	ಪೂಜಾ ಆರ್ ಕೋಂ ನಂದಕಿಶೋರ್, #159, ಈ.ಎಫ್ ಬ್ಲಾಕ್, 2ನೇ ಮೇನ್ ಕೆ.ಆರ್.ನಗರ, ಮೈಸೂರು.	96/383	9.14X16.31	11B	ನಿವೇಶನ ಸಂಖ್ಯೆ137	ನಿವೇಶನ ಸಂಖ್ಯೆ139	30 ಅಡಿ ರಸ್ತೆ	ಸ.ನಂ. 86	–

ಕ್ರ. ಸಂ.	ಸರ್ವೆ ನಂ.	ಖಾತೆದಾರರು ಹೆಸರು	ಐನ್ ಎ–ಗು	ವಿಸ್ತೀರ್ಣ ಖರಾಬು ಎ–ಗು	ಬಾಕಿ ಎ–ಗು	ತರಹೆ	ಆಕಾರ	ಪೂರ್ವ ಸರ್ವೆ ನಂ.	ಪಶ್ಚಿಮ ಸರ್ವೆ ನಂ.	ಉತ್ತರ ಸರ್ವೆ ನಂ.	ದಕ್ಷಿಣ ಸರ್ವೆ ನಂ.
13	87/2	ಸಿದ್ದನಾಯ್ಕ –ಪ ಸಿದ್ದನಾಯ್ಕ	1–34	–	1–34	ಖುಷ್ಕಿ	1.80	ವೂರು	87/1	88	86
14	88	ಸಿದ್ದೇಗೌಡ ಬಿನ್ ಸಿದ್ದೇಗೌಡ	4–01	–	4–01	ಖುಷ್ಕಿ	4.20	ವೂರು	90, 91	89	87
15	89/1	ಸಿದ್ದೇಗೌಡ ಬಿನ್ ಸಿದ್ದೇಗೌಡ	2–12	–	2–12	ಖುಷ್ಕಿ	1.91	89/2	91	ದಾರಿ	88
16	89/2	ಯಶೋದ ಕೋಂ ಮಹಾದೇವಸ್ವಾಮಿ	1–20	–	1–20	ಖುಷ್ಕಿ	1.25	ವೂರು	89/1	ದಾರಿ	88
17	90	ಸೌಭಾಗ್ಯಮ್ಮ ಬಿನ್ ಶಿವನಂಜಪ್ಪ,	3–05	–	3–02 0–03	ಖುಷ್ಕಿ ನಾಲಾ	2.77	89, 88	92	ದಾರಿ	91
18	91	ಕೆ. ನಾರಾಯಣ ಬಿನ್ ಕೃಷ್ಣಪ್ಪ,(2–00 ಎಕರೆ) (ಭೂಪರಿವರ್ತನೆ) ಆರ್. ಅರ್ಚನ D/o ಕೆ.ರಾಮಸ್ವಾಮಿ(2–02) (ಭೂಪರಿವರ್ತನೆ)	4–02	–	4–02	ಖುಷ್ಕಿ	–	86, 87, 88	92	90	93

ಕ್ರ. ಸಂ	ನಿವೇಶನ / ಕಟ್ಟಡದಾರರ ಹೆಸರು ಮತ್ತು ವಿಳಾಸ	ಖಾತಾ ಜಂಜರ್ ನಂಬರ್	ವಿಸ್ತೀರ್ಣ (ಚ.ಅ.ಗಳಲ್ಲಿ)	ಸ್ವತ್ತಿನ ವರ್ಗೀಕರಣ	ಚಕ್ಕುಬಂದಿ ಪೂರ್ವ	ಪಶ್ಚಿಮ	ಉತ್ತರ	ದಕ್ಷಿಣ	ಮಾಲ್ಕಿ ಕಟ್ಟಡ ವಿನ್ಯಾಸಗಳ ವಿವರ
1.	ಬಿ.ಎಸ್ ಪ್ರಕಾಶ್ ಕುಮಾರ್ ಬಿನ್ ಎಸ್ ಸುಬ್ರಮಣ್ಯ, ಮರಸೆ ಗ್ರಾಮ, ವರುಣ ಹೋಬಳಿ, ಮೈಸೂರು.	96/A/267	98.38X 136.16	ನಮೂನೆ 9	ನಿವೇಶನ ಸಂಖ್ಯೆ 23	ನಿವೇಶನ ಸಂಖ್ಯೆ 21	30 ಅಡಿ ರಸ್ತೆ	93 ರ ಸ್ವತ್ತು	–
2.	ಚಂದ್ರ ಪಿ ಬಿನ್ ಪುಟ್ಟಸ್ವಾಮಿ ಎನ್, #15/4 3ನೇ ಕ್ರಾಸ್, ಸುಯೇಜ್ ಫಾರಂ ರಸ್ತೆ, ವಿ.ಆರ್.ಪುರಂ, ಮೈಸೂರು	96A/267 ಸಂಖ್ಯೆ:22	30X41.5 (1245)	ನಮೂನೆ 3 ಪ.ಪಂಚಾಯ್ತಿ (ಕಡಕೊಳ)	ನಿವೇಶನ ಸಂಖ್ಯೆ 23	ನಿವೇಶನ ಸಂಖ್ಯೆ 21	30 ಅಡಿ ರಸ್ತೆ	93 ರ ಸ್ವತ್ತು	–
3.	ವಿ.ಪೂರ್ಣಿಮ ಕೋಂ ವಿ.ಶ್ರೀನಿವಾಸಯ್ಯ, #3149ಎ, 11ನೇ ಕ್ರಾಸ್, ನಂಜನಗೂಡು ಟೌನ್.	5	45+46 X 30 / 2 (1365)	ಡಿಮ್ಯಾಂಡ್ ರಿಜಿಸ್ಟರ್	30 ಅಡಿ ರಸ್ತೆ	ಖಾಸಗಿ ಸ್ವತ್ತು	ನಿವೇಶನ ಸಂಖ್ಯೆ 04	ನಿವೇಶನ ಸಂಖ್ಯೆ 06	–
4.	ಸಿ.ಆರ್ ರಘು ಬಿನ್ ಲೇಟ್ ಸಿ.ಎಸ್ ರಂಗನಾಥಾಚಾರ್ #5039, 5ನೇ ಮುಖ್ಯ ರಸ್ತೆ ವಿಜಯನಗರ 2ನೇ ಹಂತ ಮೈಸೂರು	96/263	9.144X 13.86	ನಮೂನೆ 11ಬಿ	ನಿವೇಶನ ಸಂಖ್ಯೆ 19	ನಿವೇಶನ ಸಂಖ್ಯೆ 17	30 ಅಡಿ ರಸ್ತೆ	ಸರ್ವೆ ನಂ.93ರ ಜಮೀನು	–
5	ಪ್ರದೀಪ್ ಬಿನ್ ಕೃಷ್ಣಮೂರ್ತಿ #302, ಸಿದ್ಧಾರ್ಥನಗರ ಮೈಸೂರು.	96A/269	30X50 ಚ.ಅ	ಡಿಮ್ಯಾಂಡ್ ರಿಜಿಸ್ಟರ್ ನಮೂನೆ 12	ನಿವೇಶನ ಸಂಖ್ಯೆ 24	ನಿವೇಶನ ಸಂಖ್ಯೆ 26	ನಿವೇಶನ ಸಂಖ್ಯೆ 42	30 ಅಡಿ ರಸ್ತೆ	–
6	ಪ್ರಶಾಂತ ಬಿನ್ ಕೃಷ್ಣಮೂರ್ತಿ #302 ಸಿದ್ಧಾರ್ಥನಗರ ಮೈಸೂರು.	96A/288	50X36+33/2	ಡಿಮ್ಯಾಂಡ್ ರಿಜಿಸ್ಟರ್ ನಮೂನೆ12	ನಿವೇಶನ ಸಂಖ್ಯೆ 142	ನಿವೇಶನ ಸಂಖ್ಯೆ 42	30 ಅಡಿ ರಸ್ತೆ	ನಿವೇಶನ ಸಂಖ್ಯೆ 24	–

ಮುಂದುವರೆದಿದೆ....

ಅಕ್ರಮ ಗನ್ ಖರೀದಿ-ಬಿಡನ್ ಪುತ್ರ ಅಪರಾಧಿ

ವಾಷಿಂಗ್ಟನ್: ಅಕ್ರಮ ಗನ್ ಖರೀದಿ ಪ್ರಕರಣ ಸಂಬಂಧ ಅಮೇರಿಕಾ ಅಧ್ಯಕ್ಷ ಜೋ ಬೈಡನ್ ಪುತ್ರ ಹಂಟರ್ ಬೈಡನ್ ತಪ್ಪಿತಸ್ಥ ಎಂದು ಡೆಲವೇರ್‌ನ ವಿಲ್ಮಿಂಗ್ಟನ್ ನ್ಯಾಯಾಲಯ ಘೋಷಿಸಿದೆ. ಹಂಟರ್ ಬೈಡನ್(54) ಮೇಲೆ 2018ರಲ್ಲಿ ಅಕ್ರಮವಾಗಿ ಗನ್ ಖರೀದಿ ಹಾಗೂ ಮಾದಕ ವಸ್ತು ಸೇವಿಸಿದ ವೇಳೆಯಲ್ಲಿ ಗನ್ ಇಟ್ಟುಕೊಂಡಿದ್ದ ಆರೋಪವಿತ್ತು. ಈ ಆರೋಪಗಳು ನ್ಯಾಯಾಲಯದಲ್ಲಿ ಸಾಬೀತಾಗಿದ್ದು ಅಪರಾಧಿ ಎಂದು ಕೋರ್ಟ್ ಘೋಷಿಸಿದೆ. ಸತತ ಏಳು ದಿನಗಳ ವಿಚಾರಣೆ ನಡೆಸಿದೆ ನ್ಯಾಯಾಲಯ ಗನ್ ಖರೀದಿ ಸಮಯದಲ್ಲಿ ಮಾದಕ ವಸ್ತು ಸೇವನೆ ಬಗ್ಗೆ ಸುಳ್ಳು ಹೇಳಿದ ಪ್ರಕರಣದಲ್ಲಿ ಹಂಟರ್ ಬೈಡನ್ ತಪ್ಪಿತಸ್ಥ ಎಂದು ಹೇಳಿದೆ. ಕೋರ್ಟ್ ಪ್ರಕರಣದಲ್ಲಿ ಹಂಟರ್‌ಗೆ 25 ವರ್ಷಗಳ ಶಿಕ್ಷೆ ವಿಧಿಸುವ ಸಾಧ್ಯತೆ ಇದೆ. ಅಮೆರಿಕಾ ಇತಿಹಾಸದಲ್ಲಿ ಅಧ್ಯಕ್ಷರೊಬ್ಬರ ಪುತ್ರ ಕ್ರಿಮಿನಲ್ ಕೇಸ್‌ನಲ್ಲಿ ಅಪರಾಧಿ ಎಂದು ಸಾಬೀತಾಗಿ ರುವುದು ಇದೇ ಮೊದಲ ಪ್ರಕರಣವಾಗಿದೆ ಎಂದು ತಿಳಿಸಿದ್ದಾರೆ.

ವೀರಶೈವ ಮಹಾಸಭಾ ಚುನಾವಣೆ

ಬೆಂಗಳೂರು: ಅಖಿಲ ಭಾರತ ವೀರಶೈವ ಮಹಾಸಭಾದ ಅಧ್ಯಕ್ಷ ಸ್ಥಾನಕ್ಕೆ ಆಗಸ್ಟ್ 29ಕ್ಕೆ ಚುನಾವಣೆ ನಡೆಯಲಿದೆ. ಈ ಸಂಬಂಧ ವೇಳಾಪಟ್ಟಿ ಪ್ರಕಟಿಸಲಾಗಿದ್ದು, ಜು.21ರಂದು ತಾಲೂಕು, ಮಹಾನಗರ, ಜಿಲ್ಲಾ ಘಟಕಗಳ ಅಧ್ಯಕ್ಷರು ಹಾಗೂ ಕಾರ್ಯಕಾರಿ ಸಮಿತಿ ಸದಸ್ಯರ ಚುನಾವಣೆ ನಡೆಯಲಿದೆ. ಮತದಾರರ ಪಟ್ಟಿಯನ್ನು ಜೂನ್ 20ರಂದು ಪ್ರಕಟಿಸಲಾಗುತ್ತದೆ. ಮೂರು ಹಂತಗಳಲ್ಲಿ ನಡೆಯುವ ಚುನಾವಣೆಗೆ ಮೊದಲ ಹಂತದ ನಾಮಪತ್ರ ಸಲ್ಲಿಸುವ ಪ್ರಕ್ರಿಯೆ ಜೂನ್ 27 ರಿಂದ ಪ್ರಾರಂಭವಾಗಲಿದ್ದು, ಸೆ.29ರಂದು ಎಲ್ಲ ಪ್ರಕ್ರಿಯೆಗಳು ಪೂರ್ಣಗೊಳ್ಳಲಿವೆ ಎಂದು ಚುಣಾವಣಾಧಿಕಾರಿಯಾಗಿ ನೇಮಕಗೊಂಡಿರುವ ನಿವೃತ್ತ ಅಧಿಕಾರಿ ಎಂ.ಬಿ.ದ್ಯಾಬೇರಿ ತಿಳಿಸಿದ್ದಾರೆ.

		7	ವಿ.ರಾಜೇಶ್ ಬಿನ್ ಎಸ್ ವೆಂಕಟೇಶ್ , #43, ಕಿರ್ಲೋಸ್ಕರ್ ಕಾಲೋನಿ, ಮಠದ ಹತ್ತಿರ, 2ನೇ ಕ್ರಾಸ್, ಬೆಂಗಳೂರು	96A/292	9.144X 13.716	ನಮೂನೆ 11ಬಿ	ನಿವೇಶನ ಸಂಖ್ಯೆ 46	ನಿವೇಶನ ಸಂಖ್ಯೆ 48	30 ಅಡಿ ರಸ್ತೆ	30 ಅಡಿ ರಸ್ತೆ	–
		8	ಡಿ.ಸುರೇಶ್ ಬಿನ್ ಲೇಟ್ ಕೆ.ದೊರೆಸ್ವಾಮಿ, #1855, 13 ಕ್ರಾಸ್ ರಾಮಾನುಜ ರಸ್ತೆ, ಮೈಸೂರು.	96A/292	9.144X13.716	ನಮೂನೆ 11ಬಿ	ನಿವೇಶನ ಸಂಖ್ಯೆ 46	ನಿವೇಶನ ಸಂಖ್ಯೆ 48	30 ಅಡಿ ರಸ್ತೆ	30 ಅಡಿ ರಸ್ತೆ	–
		9	ವಿ.ನಾರಾಯಣಸ್ವಾಮಿ ಬಿನ್ ಟಿ.ವೆಂಕಟರಮಣಪ್ಪ, #141 2ನೇ ಮೇನ್ ರೋಡ್, ಬಾಹುಬಲಿನಗರ, ಜಾಲಹಳ್ಳಿ , ಬೆಂಗಳೂರು ಉತ್ತರ,	96/293	9.144X13.716	ನಮೂನೆ 11ಬಿ	ನಿವೇಶನ ಸಂಖ್ಯೆ 47	ನಿವೇಶನ ಸಂಖ್ಯೆ 49	30 ಅಡಿ ರಸ್ತೆ	30 ಅಡಿ ರಸ್ತೆ	–
		10	ಉದಯ ರತ್ನ ಕೆ ಬಿನ್ ಕೇಶವಚಾರ್, ವೇದಪುರಿ, 3ನೇ ಕ್ರಾಸ್, ನಿಸರ್ಗ ಲೇಔಟ್, ಸಿದ್ದಹಳ್ಳಿ, ಮೇನ್ ರೋಡ್, ನಾಗಸಂದ್ರ ಪೋಸ್ಟ್, ಬೆಂಗಳೂರು	96/294	9.144X13.716	ನಮೂನೆ 11ಬಿ	ನಿವೇಶನ ಸಂಖ್ಯೆ 48	ನಿವೇಶನ ಸಂಖ್ಯೆ 50	ರಸ್ತೆ	ರಸ್ತೆ	–
		11	ಷೇಖ್ ಅಮೀರ್ ಹಮೀದ್ ಬಿನ್ ಷೇಖ್ ಬುಡನ್ ಸಾಬ್, ಎನ್.ಆರ್.ಮೊಹಲ್ಲಾ, ರಾಜೀವ್ ನಗರ, ಮೈಸೂರು	96A/291	9.144X13.710	ನಮೂನೆ 11ಬಿ	ನಿವೇಶನ ಸಂಖ್ಯೆ 45	ನಿವೇಶನ ಸಂಖ್ಯೆ 47	30 ಅಡಿ ರಸ್ತೆ	30 ಅಡಿ ರಸ್ತೆ	–
		12	1) ಎನ್ ಉಮಾದೇವಿ ಕೋಂ ಎನ್ .ಕೃಷ್ಣಮೂರ್ತಿ, 32423, ಪ್ಲಾಟ್ ನಂ.01, 2ನೇ ಅಡ್ಡ ರಸ್ತೆ ಹೊಸ ಬಂಡಿಕೇರಿ, ನಂಜುಮಳಿಗೆ ಸರ್ಕಲ್ ಹತ್ತಿರ ಮೈಸೂರು. 2) ಎನ್ ಸುಧಾಮಣಿ ಕೋಂ ಎನ್ ದಿನೇಶ್, #8.1ಕ್ರಾಸ್ ಅನ್ನ ಪೂರ್ಣ ಬಡಾವಣೆ ಶ್ರೀರಾಂಪುರ, 9ನೇ ಹಂತ, ಮೈಸೂರು	96/259	9.144X 14.63 +14.93/2	ನಮೂನೆ 11ಬಿ	15ನೇ ನಂಬರ್ ಸ್ವತ್ತು	30 ಅಡಿ ರಸ್ತೆ	30 ಅಡಿ ರಸ್ತೆ	ಸ.ನಂ.93	–
19	92/1	ಸಿದ್ದೇಗೌಡ ಬಿನ್ ಸಿದ್ದೇಗೌಡ,	2–30	0–01	2–25 0–04	ಖುಷ್ಕಿ N.H	2.40	90	ರಸ್ತೆ	ದಾರಿ	92/2
20	92/2	ಎನ್. ಸುನೀಲ್ ಕುಮಾರ್ ಬಿನ್ ನಾಗರಾಜು	2–28	–	2–15 0–13	ಖುಷ್ಕಿ ನಾಲಾ	2.25	90, 91	ರಸ್ತೆ	92/1	92/4
21	92/3	ಕೆ.ರಾಮಸ್ವಾಮಿ ಬಿನ್ ಕೃಷ್ಣಪ್ಪ, (0–12 ¾) ಕೆ. ಆದಿರಾಜಯ್ಯ ಬಿನ್ ಕಪ್ಪಣ್ಣ, (0–35 ¾) ಲಕ್ಷ್ಮಿದೇವಮ್ಮ ಕೋಂ ಕೃಷ್ಣಮೂರ್ತಿ,(0–11) ಕೆ. ಉಮಾಶಂಕರ್ ಬಿನ್ ಕೃಷ್ಣಮೂರ್ತಿ,(0–12) ಕೆ. ನರೇಂದ್ರ ಬಿನ್ ಎಚ್.ಕೃಷ್ಣಮೂರ್ತಿ(0–12)	2–03 ½	–	2–03 ½	ಖುಷ್ಕಿ	1.18	91	ರಸ್ತೆ	92/4	92/5
22	92/4	ಕೆ.ಪಿ. ಧರ್ಮೇಶ್ ಬಿನ್ ಕೆ.ಎಸ್. ಪಾಪಣ್ಣ(0–06) ಕೆ.ಎಸ್. ಪಾಪಣ್ಣ ಬಿನ್ ಸಿ ಸಣ್ಣಪ್ಪ, (0–13 ½)	0–20	–	0–19 ½ 0–00 ½	ಖುಷ್ಕಿ N.H	0.43	91	ರಸ್ತೆ	92/2	92/3
23	124ರ ಪೈಕಿ	ಜಯಮ್ಮ ಕೋಂ ಲೇ. ಎಸ್.ಸಿದ್ದೇಗೌಡ ನಿವೇಶನದ ಉದ್ದೇಶದಲ್ಲಿ ಭೂಪರಿವರ್ತಿಸಿ ಮಾರಾಟ ಮಾಡಲಾದ ಜಮೀನು(1–20)	2–04 1–20	–	2–04 1–20	ಖುಷ್ಕಿ ನಿವೇಶನ	2.50	ನಿವೇಶನಗಳು	122 123,	125	ರಸ್ತೆ

ಕ್ರ. ಸಂ	ನಿವೇಶನ / ಕಟ್ಟಡದಾರರ ಹೆಸರು ಮತ್ತು ವಿಳಾಸ ಖಾತಾ	ವಿಸ್ತೀರ್ಣ ಜಂಜರ್ ನಂಬರ್	ಸ್ವತ್ತಿನ (ಚ.ಅ.ಗಳಲ್ಲಿ)	ವರ್ಗೀಕರಣ	ಚಕ್ಕುಬಂದಿ				ಮಾಲ್ಕಿ ಕಟ್ಟಡ ವಿನ್ಯಾಸಗಳ ವಿವರ
					ಪೂರ್ವ	ಪಶ್ಚಿಮ	ಉತ್ತರ	ದಕ್ಷಿಣ	
1.	ರವೀಂದ್ರ ಕೆ.ಎಸ್.ಬಿನ್ ಸುಬ್ರಮಣ್ಯ, ನಂ.116/1, 3ನೇ ಕ್ರಾಸ್, ಲೋಕನಾಯಕನಗರ, ಡಿ.ಆರ್ ಮೊಹಲ್ಲಾ, ಮೈಸೂರು	120/42	40X30	ನಮೂನೆ 11ಬಿ	ರಸ್ತೆ	ಜಯಮ್ಮ ರವರ ಸ್ವತ್ತು	ನಿವೇಶನ ಸಂಖ್ಯೆ 41	ರಸ್ತೆ	ಖಾಲಿ ನಿವೇಶನ 1–ತೆಂಗು
2.	ಶ್ರೀಮತಿ ಲಕ್ಷ್ಮಿ ಕೋಂ ಕೃಷ್ಣ, #2555, 3ನೇ ಕ್ರಾಸ್, ಕೆ.ಜಿ.ಕೊಪ್ಪಲು, ಮೈಸೂರು.	120/24	40X30	ಡಿಮ್ಯಾಂಡ್ ರಿಜಿಸ್ಟರ್ ನಮೂನೆ12	ರಸ್ತೆ	ನಿವೇಶನ ನಂ.33	ನಿವೇಶನ ನಂ.23	ನಿವೇಶನ ನಂ.25	ಖಾಲಿ ನಿವೇಶನ 1–ತೆಂಗು
3.	ವಸಂತ ಕೋಂ ನಾಗರಾಜು, ಮರಸೆ ಗ್ರಾಮ, ವರುಣ ಹೋಬಳಿ, ಮೈಸೂರು ತಾಲ್ಲೂಕು	120/9ಎ	12.19X4.572	ಡಿಮ್ಯಾಂಡ್ ರಿಜಿಸ್ಟರ್ ನಮೂನೆ12	ರಸ್ತೆ	ನಿವೇಶನ ನಂ.20	ನಿವೇಶನ ನಂ.08	ಸಿದ್ದಮ್ಮ ರವರ ಸ್ವತ್ತು	ಆರ್.ಸಿ.ಸಿ. ಮನೆ
4.	1)ವಸಂತ ಕೋಂ ನಾಗರಾಜು 2) ನಾಗೇಂದ್ರ ಬಿನ್ ನಾಗರಾಜು, ಮರಸೆ ಗ್ರಾಮ, ವರುಣ ಹೋಬಳಿ, ಮೈಸೂರು ತಾಲ್ಲೂಕು.	120/09	12.19X4.572	ಡಿಮ್ಯಾಂಡ್ ರಿಜಿಸ್ಟರ್ ನಮೂನೆ12	ರಸ್ತೆ	ನಿವೇಶನ ನಂ.20	ಮಹಾ ಲಕ್ಷ್ಮಿ ರವರ ನಿವೇಶನ	ನಿವೇಶನ ನಂ.10 1–ತೆಂಗು	ಖಾಲಿ ನಿವೇಶನ
5.	ಮಹದೇವಸ್ವಾಮಿ ಬಿನ್ ಚಾಮಶೆಟ್ಟಿ, ಅಗತ್ತೂರು ಗ್ರಾಮ, ಕಂದಳಿಕೆ ಹೋಬಳಿ, ಹೆಚ್.ಡಿ.ಕೋಟೆ ತಾಲ್ಲೂಕು, ಮೈಸೂರು.	ಎ)120/36	40X5	ಡಿಮ್ಯಾಂಡ್ ರಿಜಿಸ್ಟರ್ ನಮೂನೆ12	ರಸ್ತೆ	ಜಯಮ್ಮ ರವರ ಸ್ವತ್ತು	ಇದೇ ನಂ. ಪೈಕಿ ಎಸ್ ನಾಗೇಂದ್ರ ರವರಿಗೆ ಈ ದಿನ ಕ್ರಯಕ್ಕೆ ಕೊಡುತ್ತಿರುವ ಸ್ವತ್ತು	ನಿವೇಶನ ನಂ.37ರ ಪೈಕಿ ನಿಮ್ಮದೇ ಬಾಬ್ತು ಸ್ವತ್ತು	ಖಾಲಿ ನಿವೇಶನ 1–ತೆಂಗು
		ಬಿ)120/37	40X12.5		ರಸ್ತೆ	ಜಯಮ್ಮ ರವರ ಸ್ವತ್ತು	ನಿವೇಶನ ನಂ.36 ರವರಿಗೆ ಈ ದಿನ ಕ್ರಯಕ್ಕೆ ಕೊಡುತ್ತಿರುವ ಸ್ವತ್ತು	ಇದೇ ನಂ. ಪೈಕಿ ಎಸ್ ನಾಗೇಂದ್ರ	ಖಾಲಿ ನಿವೇಶನ 1–ತೆಂಗು
6.	ಕೆ.ನಾರಾಯಣ ಬಿನ್ ಕೆಂಚಶೆಟ್ಟಿ #39, ಚಿಕ್ಕಬರಗಿ ಗ್ರಾಮ, ಎಂ.ಸಿ.ತಳಲು ಅಂಚೆ, ಸರಗೂರು ಹೋಬಳಿ, ಹೆಚ್.ಡಿ.ಕೋಟೆ ತಾಲ್ಲೂಕು, ಮೈಸೂರು ಜಿಲ್ಲೆ.	120/7	12.192X9.144 111.48 ಚ.ಮೀ	ನಮೂನೆ 11ಬಿ	ಸಿದ್ದೇಗೌಡರ ಜಮೀನು	ರಸ್ತೆ	ಸಣ್ಣೇ ಗೌಡರ ಜಮೀನು	ಮಹದೇವಶೆಟ್ಟಿ ನಿವೇಶನ	2–ತೆಂಗು ಖಾಲಿ ನಿವೇಶನ
7.	ಗಣೇಶ ಬಿನ್ ರಾಮಶೆಟ್ಟಿ, ಚಿಕ್ಕಬರಗಿ ಗ್ರಾಮ, ಕಂದಕಳಿಕೆ ಹೋಬಳಿ, ಹೆಚ್.ಡಿ.ಕೋಟೆ ತಾಲ್ಲೂಕು, ಮೈಸೂರು	120/36	40X18	ಇ.ಸಿ. ನಮೂನೆ 15	ರಸ್ತೆ	ಜಯಮ್ಮರವರ ಸ್ವತ್ತು	ಸುನೀಲ್ ಕುಮಾರ್ ರವರ ಸ್ವತ್ತು	ಸಿ.ಮಹದೇವ ಸ್ವಾಮಿ ರವರಿಗೆ ಇದೇ ನಂಬರ್ ಪೈಕಿ ಕ್ರಯಕ್ಕೆ ಕೊಡುತ್ತಿರುವ ಸ್ವತ್ತು.	ಖಾಲಿ ನಿವೇಶನ
8.	ಜಯಮ್ಮ ಕೋಂ ಬಿ.ಕೆ. ನರಸಿಂಹೇಗೌಡ, #183/ಎ, ಗೌರಿಶಂಕರ ನಗರ, ದತ್ತನಗರ, ಊಟಿ ರಸ್ತೆ, ದಿ ವಿಲೇಜ್ ರೆಸಾರ್ಟ್ ಎದುರು ಮೈಸೂರು.	ಎ) 120/38	40X30	ಇ.ಸಿ. ನಮೂನೆ 15	ರಸ್ತೆ	ಜಯಮ್ಮರವರ ಸ್ವತ್ತು	ನಿವೇಶನ ನಂ.37	ನಿವೇಶನ ನಂ.39	ಖಾಲಿ ನಿವೇಶನ
		ಬಿ)120/39	40X30		ರಸ್ತೆ	ಜಯಮ್ಮರವರ ಸ್ವತ್ತು	ನಿವೇಶನ ನಂ.38	ನಿವೇಶನ ನಂ.40	ಖಾಲಿ ನಿವೇಶನ
9.	ಪ್ರಸನ್ನ ಎಸ್. ಬಿನ್ ಶ್ರೀನಿವಾಸರಾಜು ಎಸ್, ಚೌಡೇಗೌಡನಹಳ್ಳಿ ಗ್ರಾಮ, ಕಂದೇಗಾಲ ಪೋಸ್ಟ್, ಪಿರಿಯಾಪಟ್ಟಣ.	120/1	40X22	ಇ.ಸಿ. ನಮೂನೆ 15	ಸಿದ್ದೇಗೌಡರ ಸ್ವತ್ತು	ರಸ್ತೆ	ನಾಗರಾಜ ನಾಯಕ ರವರ ನಿವೇಶನ	ಬಾಲಕೃಷ್ಣ ರವರ ಸ್ವತ್ತು	ಖಾಲಿ ನಿವೇಶನ' 2–ತೆಂಗು
10.	ಬಾಲಕೃಷ್ಣರಾಜು ಆರ್ ಬಿನ್ ಲೇಟ್ ರಂಗಸ್ವಾಮಿರಾಜು, ಮರಸೆ ಗ್ರಾಮ, ಮಂಡಕಳ್ಳಿ ಅಂಚೆ, ವರುಣ ಹೋಬಳಿ, ಮೈಸೂರು ತಾಲ್ಲೂಕು.	120/1	40X22	ನಮೂನೆ 11 ಬಿ	ಸಿದ್ದೇಗೌಡರ ಸ್ವತ್ತು	ರಸ್ತೆ	ಎಸ್.ಪ್ರಸನ್ನ ರವರ ಸ್ವತ್ತು	ಮುಖ್ಯ ರಸ್ತೆ	2–ತೆಂಗು ಖಾಲಿ ನಿವೇಶನ
11.	ಮಹದೇವ ಬಿನ್ ರಾಮಶೆಟ್ಟಿ, ಮರಸೆ ಗ್ರಾಮ, ಮೈಸೂರು	120/21	40X15	ಡಿಮ್ಯಾಂಡ್ ರಿಜಿಸ್ಟರ್ ನಮೂನೆ 12	ನಿವೇಶನ ನಂ.08	ರಸ್ತೆ	ಜಯಮ್ಮ ರವರ ಸ್ವತ್ತು	ರತ್ನಮ್ಮ ರವರ ಸ್ವತ್ತು	ಮನೆ
12.	ರತ್ನಮ್ಮ ಕೋಂ ಮಾಯಪ್ಪ, ಮರಸೆ ಗ್ರಾಮ, ಮೈಸೂರು	120/21	40X15	ಡಿಮ್ಯಾಂಡ್ ರಿಜಿಸ್ಟರ್ ನಮೂನೆ 12	ನಿವೇಶನ ನಂ.08	ರಸ್ತೆ	ಮಹದೇವ ರವರ ಸ್ವತ್ತು	ನಿವೇಶನ ನಂ.20	ಖಾಲಿ ನಿವೇಶನ
13.	ಜಯಮ್ಮ ಕೋಂ ಮಹದೇವಶೆಟ್ಟಿ, ಮರಸೆ ಗ್ರಾಮ, ಮೈಸೂರು	120/06	40X30	–	ಸಿದ್ದೇಗೌಡರ ಜಮೀನುನು	ರಸ್ತೆ	ನಿವೇಶನ ನಂ.07	ನಿವೇಶನ ನಂ.05	ಖಾಲಿ ನಿವೇಶನ
14.	ಪೂರ್ಣಿಮ ನಾಗೇಂದ್ರ ಕೋಂ ಎಸ್ ನಾಗೇಂದ್ರ, ಮರಸೆ ಗ್ರಾಮ, ಮೈಸೂರು.	120/8	12.02X9.09	ಡಿಮ್ಯಾಂಡ್ ರಿಜಿಸ್ಟರ್ ನಮೂನೆ12	ರಸ್ತೆ	ನಿವೇಶನ ನಂ.21	ಸಣ್ಣೇ ಗೌಡರ ಜಮೀನು	ನಿವೇಶನ ನಂ.09	ಆರ್.ಸಿ.ಸಿ ಮನೆ
15.	ರಾಧ ಬಿ ಕೋಂ ಎಂ.ಮಹದೇವು, ಮರಸೆ ಗ್ರಾಮ, ಮೈಸೂರು	ಎ)120/22	40X30	ನಮೂನೆ 11 ಬಿ	ರಸ್ತೆ	ನಿವೇಶನ ನಂ.35	ಸಣ್ಣೇ ಗೌಡರ ಸ್ವತ್ತು	ನಿವೇಶನ ನಂ.23	ಮನೆ
		ಬಿ)120/23	40X30		ರಸ್ತೆ	ನಿವೇಶನ ನಂ.34	ನಿವೇಶನ ನಂ.22	ನಿವೇಶನ ನಂ.24	ಖಾಲಿ ನಿವೇಶನ 1–ತೆಂಗು

ಮುಂದುವರೆದಿದೆ....

ಕಾನೂನು ಚೌಕಟ್ಟಿನಲ್ಲಿಯೇ ವರ್ಗಾವಣೆ: ಪರಮೇಶ್ವರ್

ಬೆಂಗಳೂರು: ಪೊಲೀಸರ ಅಂತರ ಜಿಲ್ಲಾ ವರ್ಗಾವಣೆ ಬಗ್ಗೆ ಹಲವು ಆರೋಪ ಕೇಳಿಬಂದಿರುವ ಬಗ್ಗೆ ಪ್ರತಿಕ್ರಿಯಿಸಿರುವ ಗೃಹ ಸಚಿವ ಡಾ.ಜಿ. ಪರಮೇಶ್ವರ್, ಪೊಲೀಸ್ ಇಲಾಖೆ ಶಿಸ್ತಿನ ಇಲಾಖೆಯಾಗಿದ್ದು, ಎಲ್ಲವೂ ಕಾನೂನಿನ ಚೌಕಟ್ಟಿನಲ್ಲಿಯೇ ನಡೆಯಲಿದೆ ಎಂದು ಸ್ಪಷ್ಟಪಡಿಸಿದ್ದಾರೆ.

ಸುದ್ದಿಗಾರರೊಂದಿಗೆ ಮಾತನಾಡಿದ ಅವರು, ಪೊಲೀಸ್ ಇಲಾಖೆ ಶಿಸ್ತಿನ ಇಲಾಖೆ. ಶಿಸ್ತು ಬದ್ಧವಾಗಿ ನಿಯಮದ ಚೌಕಟ್ಟಿನಲ್ಲಿ ನಡೆಯಬೇಕಾಗುತ್ತದೆ. ವರ್ಗಾವಣೆಗೆ ಸಂಬಂಧಿಸಿದಂತೆ ಕೆಲವು ನಿಯಮಗಳನ್ನು ಮಾಡಿದ್ದಾರೆ. ಅದನ್ನು ಮೀರಿ ವರ್ಗಾವಣೆ ಮಾಡಲು ಬರುವುದಿಲ್ಲ. ಅಕಸ್ಮಾತ್ ಮಾಡಬೇಕಾದರೆ ನಿಯಮ ಬದಲಾಯಿಸಬೇಕಾಗುತ್ತದೆ ಎಂದರು.

ಪೊಲೀಸ್ ಅಧಿಕಾರಿಗಳ ವರ್ಗಾವಣೆಗೆ ಒಂದು ವರ್ಷದ ನಿಯಮವಿತ್ತು. ಸದನದಲ್ಲಿ ಕಾನೂನು ಬದಲಾಯಿಸಿ ಎರಡು ವರ್ಷ ಮಾಡಲಾಗಿದೆ. ಈ ರೀತಿ ಕಾನೂನು ಬದಲಾವಣೆ ಮಾಡಬಹುದು. ಇರುವ ನಿಯಮ ಉಲ್ಲಂಘನೆ ಮಾಡಿ, ವರ್ಗಾವಣೆ ಮಾಡುವುದಕ್ಕೆ ಅವಕಾಶವಿಲ್ಲ. ಡಿಜಿ ಅವರಾಗಲಿ, ನಾನು ಅಥವಾ ಮತ್ತೊಬ್ಬರು ಇರಬಹುದು. ಕಾನೂನು ಚೌಕಟ್ಟಿನಲ್ಲಿ ಕೆಲಸ ಮಾಡಬೇಕಾಗುತ್ತದೆ ಎಂದು ತಿಳಿಸಿದರು. ವರ್ಗವಾಣೆಗೆ ಪೋರ್ಟಲ್‌ನಲ್ಲಿ ಅರ್ಜಿ ಸಲ್ಲಿಸಿರುವುದಕ್ಕೆ ಏನಾದರು ಸಣ್ಣಪುಟ್ಟ ತೊಂದರೆಗಳು ಸಿಬ್ಬಂದಿಗಳಿಗೆ ಆಗಿದ್ದರೆ ಸರಿಪಡಿಸುವುದಕ್ಕೆ ಸೂಚನೆ ನೀಡುಡುತ್ತೇನೆ. ಅವರಿಗೆ ಕುಟುಂಬಗಳಿವೆ. ಇದನ್ನು ಅರ್ಥ ಮಾಡಿಕೊಂಡು ಕೆಲಸ ಮಾಡಬೇಕಾಗುತ್ತದೆ ಎಂದು ಹೇಳಿದರು.

ಕೋರ್ಟ್ ಪ್ರಕ್ರಿಯೆ ಬಳಿಕ ನೇಮಕ

ಎಲ್ಲರೂ ಕೋರ್ಟ್‌ಗಳಿಗೆ ಹೋಗಿ ಆದೇಶಗಳನ್ನು ತಂದಾಗ, ನಮ್ಮ ಕೈಕಟ್ಟಿ ಹಾಕಿದಂತಾಗುತ್ತದೆ. 545 ಪಿಎಸ್‌ಐ ಹುದ್ದೆಗಳ ನೇಮಕಾತಿ ಆದೇಶಗಳನ್ನು ಕೊಡಬೇಕು ಎಂಬ ಉದ್ದೇಶದಿಂದ ಪರೀಕ್ಷೆಯನ್ನು ಪೂರ್ಣಗೊಳಿಸಿದ್ದೇವೆ. ಈ ಹಂತದಲ್ಲಿಯೇ ಯಾರೋ ಕೋರ್ಟ್‌ಗೆ ಹೋಗುತ್ತಾರೆ. ಇದನ್ನು ಮುಗಿಸಿದರೆ ಮುಂದಿನ ನೇಮಕಾತಿಗಳಿಗೆ ಅನುಕೂಲವಾಗುತ್ತದೆ. 545 ಹುದ್ದೆಗಳ ನೇಮಕಾತಿಯನ್ನು ಆದಷ್ಟು ಬೇಗ ಬಗೆಹರಿಸಲು ಪ್ರಯತ್ನ ಮಾಡುತ್ತಿದ್ದೇವೆ ಎಂದು ತಿಳಿಸಿದರು. ಮಾದಕವಸ್ತು ಪ್ರಕರಣದಲ್ಲಿ ಆರೋಪಿಯಾಗಿರುವ ನಟಿ ರಾಗಿಣಿ ತ್ರಿವೇದಿ ಅವರನ್ನು ಬಾಲಕಾರ್ಮಿಕ ಜಾಗೃತಿ ಅಭಿಯಾನದ ರಾಯಭಾರಿಯಾಗಿ ಪರಿಗಣಿಸಿರುವ ಬಗ್ಗೆ ನಮಗೆ ಮಾಹಿತಿ ಇಲ್ಲ. ಅದು ಕಾರ್ಮಿಕ ಇಲಾಖೆಗೆ ಸೇರಿದ ವಿಚಾರ. ಅವರು ನಮ್ಮ ನ್ನಂತೂ ಕೇಳುವುದಿಲ್ಲ ಎಂದರು.

ಆರ್‌ಟಿಐ ವ್ಯಾಪ್ತಿಯಿಂದ ಹೊರಗಿಡಲು ಮನವಿ

ಬೆಂಗಳೂರು: ದೇವಾಲಯಗಳನ್ನು ಮಾಹಿತಿ ಹಕ್ಕು ಕಾಯಿದೆಯಿಂದ ಹೊರಗಿಡಲು ಕೋರಿ ಸಲ್ಲಿಸಲಾದ ಅರ್ಜಿಯನ್ನು ಇಂದು ಹೈಕೋರ್ಟ್ ವಜಾಗೊಳಿಸಿ ಆದೇಶಿಸಿದೆ.

ಅಖಿಲ ಕರ್ನಾಟಕ ಹಿಂದೂ ದೇವಸ್ಥಾನಗಳ ಪುರೋಹಿತರು, ಆಗಮಿಕರು ಹಾಗೂ ಅರ್ಚಕರ ಸಂಘದ ಪ್ರಧಾನ ಕಾರ್ಯದರ್ಶಿ ಕೆ.ಎಸ್.ಎನ್.ದೀಕ್ಷಿತ್ ಸಲ್ಲಿಸಿರುವ ಅರ್ಜಿಯ ವಿಚಾರಣೆಯನ್ನು ಮುಖ್ಯ ನ್ಯಾಯಮೂರ್ತಿ ಎನ್.ವಿ.ಅಂಜಾರಿಯಾ ಹಾಗೂ ನ್ಯಾ.ಕೆ.ವಿ.ಅರವಿಂದ್ ಅವರಿದ್ದ ವಿಭಾಗೀಯ ಪೀಠ ನಡೆಸಿತು.

ಅರ್ಜಿದಾರರು ಅರ್ಚಕರಾಗಿರುವ ದೇವಾಲಯಗಳು ರಾಜ್ಯ ಧಾರ್ಮಿಕ ದತ್ತಿ ಇಲಾಖೆಯ ಅಧೀನದಲ್ಲಿದ್ದು, ಮಾಹಿತಿ ಹಕ್ಕು ಕಾಯಿದೆ ಅಡಿಯಲ್ಲಿ ಸಾರ್ವಜನಿಕ ಪ್ರಾಧಿಕಾರಗಳಾಗಿವೆ. ಅಲ್ಲದೆ, ಸರಕಾರದ ಸುತ್ತೋಲೆ ಪ್ರಸ್ತಾಪಿಸಿರುವುದು ಸಾರ್ವಜನಿಕ ಹಿತಾಸಕ್ತಿ ಅಡಿಯಲ್ಲಿ ಬರುವುದಿಲ್ಲ. ಆದ್ದರಿಂದ ಮಾಹಿತಿ ಹಕ್ಕು ಕಾಯಿದೆಯಡಿ ಮಾಹಿತಿ ಕೇಳುವುದು ಅರ್ಚಕರಿಗೆ ತೊಂದರೆ ನೀಡಿದಂತಾಗುವುದಿಲ್ಲ ಎಂದು ಕೋರ್ಟ್ ಅಭಿಪ್ರಾಯಪಟ್ಟಿದೆ.

ರಾಜ್ಯ ಸರಕಾರ ಅರ್ಜಿದಾರರ ದೇವಾಲಯಗಳಲ್ಲಿ ಮಾಹಿತಿ ಹಕ್ಕು ಕಾಯಿದೆಯಡಿ ಮಾಹಿತಿ ಒದಗಿಸಲು ಸಿಬ್ಬಂದಿ ನೇಮಿಸಿರುವ ಆದೇಶ, ಧಾರ್ಮಿಕ ದತ್ತಿ ಇಲಾಖೆ ಅಧೀನದ ದೇವಾಲಯಗಳಿಗೆ ಆದೇಶಿಸಿರುವ ಸರ್ಕಾರ ಸುತ್ತೋಲೆ ರದ್ದುಪಡಿಸಲಾಗದು ಎಂದು ಪೀಠ ತಿಳಿಸಿದೆ. ಅರ್ಜಿದಾರರ ಪರ ವಕೀಲ ಎನ್. ಆರ್.ನಾಗರಾಜ್, ದೇವಾಲಯಗಳು ಸಾರ್ವಜನಿಕ ಸಂಸ್ಥೆಗಳು ಅಲ್ಲ ಎಂದು ಕೇರಳ, ಆಂಧ್ರಪ್ರದೇಶ, ಮಹಾರಾಷ್ಟ್ರ ಹೈಕೋರ್ಟ್‌ಗಳಲ್ಲದೇ ಕರ್ನಾಟಕದ ಹೈಕೋರ್ಟ್ ಸಹ ಹೇಳಿದೆ. ಮುಖ್ಯವಾಗಿ, ದೇವಸ್ಥಾನಗಳು ಸರಕಾರದ ವ್ಯಾಪ್ತಿಗೆ ಬರುವುದಿಲ್ಲ. ದೇವಸ್ಥಾನಗಳ ಮೇಲೆ ಸರ್ಕಾರದ ಆರ್ಥಿಕ, ಭೌತಿಕ ಅಥವಾ ಆಡಳಿತಾತ್ಮಕ ನಿಯಂತ್ರಣ ಇರುವುದಿಲ್ಲ ಎಂದು ಮಾರ್ತಾಂಡವರ್ಮ ವರ್ಸಸ್ ಕೇರಳ ರಾಜ್ಯದ ಪ್ರಕರಣದಲ್ಲಿ ಸುಪ್ರೀಂ ಕೋರ್ಟ್ ಸ್ಪಷ್ಟವಾಗಿ ಹೇಳಿದೆ ಎಂದು ಆದೇಶದ ಪ್ರತಿಯನ್ನು ನ್ಯಾಯಪೀಠಕ್ಕೆ ಸಲ್ಲಿಸಿದರು.

ಸ್ಮಾರ್ಟ್ ಕಾರ್ಡ್ ಬಗ್ಗೆ ಪರಿಶೀಲನೆ

ಬೆಂಗಳೂರು: ಕಳೆದ ವರ್ಷ ಜೂ.11ರಂದು ಶಕ್ತಿ ಯೋಜನೆ ಜಾರಿಗೆ ಬಂದಿದ್ದು, ದಿನನಿತ್ಯ ಸಾವಿರಾರು ಮಹಿಳೆಯರು ಈ ಯೋಜನೆಯಡಿ ಬಸ್‌ನಲ್ಲಿ ಸಂಚಾರ ನಡೆಸುತ್ತಿದ್ದಾರೆ.

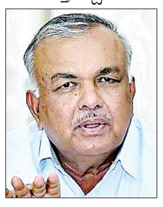

ಆದರೆ ಶಕ್ತಿ ಯೋಜನೆ ಆರಂಭವಾಗಿ ವರ್ಷವಾದರೂ ಸ್ಮಾರ್ಟ್ ಕಾರ್ಡ್ ಮಹಿಳೆಯರ ಕೈ ಸೇರಿಲ್ಲ. ಈ ಕುರಿತು ಸಾರಿಗೆ ಸಚಿವ ರಾಮಲಿಂಗಾರೆಡ್ಡಿ ಮಾತನಾಡಿ, ಸ್ಮಾರ್ಟ್‌ಕಾರ್ಡ್ ಸಿದ್ಧಪಡಿಸಲಾಗಿದ್ದು, ಎಲದಲ ಬಸ್‌ಗಳಲ್ಲಿ ಎಲೆಕ್ಟ್ರಾನಿಕ್ ಟಿಕೆಟ್ ಯಂತ್ರಗಳಿಲ್ಲದಿರುವುದರಿಂದ ಅವುಗಳ ವಿತರಣೆಯನ್ನು ಸ್ಥಗಿತಗೊಳಿಸಲಾಗಿದೆ. ಸಾರಿಗೆ ಇಲಾಖೆ, ಇ-ಆಡಳಿತ ಕೇಂದ್ರದ ಜತೆಗೆ, ಯೋಜನೆಗಾಗಿ ಸ್ಮಾರ್ಟ್ ಕಾರ್ಡ್‌ಗಳ ಮೂಲ ಮಾದರಿಗಳನ್ನು ಯಶಸ್ವಿಯಾಗಿ ರಚಿಸಿದೆ. ಆದರೂ ಈ ಸ್ಮಾರ್ಟ್ ಕಾರ್ಡ್‌ಗಳ ರೋಲ್‌ಔಟ್ ವಿಳಂಬವಾಗಬಹುದು ಏಕೆಂದರೆ ನಗರ ಮಾರ್ಗಗಳಲ್ಲಿ ಬಿಎಂಟಿಸಿ ವ್ಯಾಪ್ತಿಯಲ್ಲಿ ಮತ್ತು ಇಟಿಎಂಗಳಲ್ಲಿ ಬಳಸಲು ಅವುಗಳ ಸೂಕ್ತತೆಯನ್ನು ಮೌಲ್ಯಮಾಪನ ಮಾಡಬೇಕಾಗಿದೆ ಎಂದರು.

ಶಕ್ತಿ ಯೋಜನೆಯನ್ನು ಯಾವದೇ ಕಾರಣಕ್ಕೂ ಸ್ಥಗಿತಗೊಳಿಸುವುದಿಲ್ಲ. ಈ ಯೋಜನೆ ಅಡಿಯಲ್ಲಿ ಈಗಾಗಲೇ 226 ಕೋಟಿ ಜನರು ಸಂಚರಿಸಿದ್ದು, ಉಚಿತ ಟಿಕೆಟ್‌ಗಳ ಒಟ್ಟು ಮೌಲ್ಯ 5,526 ಕೋಟಿ ರು. ಆಗಿದೆ. ದೂರದ ಮಾರ್ಗಗಳಿಗೆ ಪ್ರಯಾಣಿಸುವವರಿಗೆ ಸ್ಮಾರ್ಟ್ ಕಾರ್ಡ್ ಅನುಕೂಲವಾಗಲಿದೆ. ರಾಜ್ಯದೊಳಗಿನ ಬಿಎಂಟಿಸಿ ಮತ್ತು ಇತರ ಕಡಿಮೆ-ದೂರ ನಗರ ಬಸ್‌ಗಳಿಗೆ ಅವುಗಳ ಅನ್ವಯಿಕೆಯನ್ನು ಎಚ್ಚರಿಕೆಯಿಂದ ಮೌಲ್ಯಮಾಪನ ಮಾಡುವ ಅಗತ್ಯವಿದೆ. ಸಿಟಿ ಬಸ್‌ಗಳಲ್ಲಿ ಹೆಚ್ಚಿನ ಅಲ್ಪಾವಧಿಯ ಪ್ರಯಾಣದ ಕಾರಣ, ಯೋಜನೆಗೆ ಸ್ಮಾರ್ಟ್ ಕಾರ್ಡ್‌ಗಳನ್ನು ಅಳವಡಿಸುವುದು ಸವಾಲಿನ ಸಂಗತಿಯಾಗಿದೆ ಎಂದರು.

ಈ ಯೋಜನೆಯ ಪ್ರಯೋಜನ ಪಡೆಯಲು ಮಹಿಳೆಯರು ಸ್ಮಾರ್ಟ್‌ಕಾಡ್‌ಗಳನ್ನು ಪಡೆಯಬೇಕು. ಈ ಸ್ಮಾರ್ಟ್‌ಕಾರ್ಡ್‌ಗಳನ್ನು ಪಡೆಯಲು ಮಹಿಳೆಯರು ಶಕ್ತಿ ಯೋಜನೆಯ ವೆಬ್ ಪೋರ್ಟಲ್ ಮೂಲಕ ಅರ್ಜಿ ಸಲ್ಲಿಸಬೇಕು. ನಂತರ ಸಾರಿಗೆ ಸಂಸ್ಥೆ ಶಕ್ತಿ ಸ್ಮಾರ್ಟ್ ಕಾರ್ಡ್‌ಗಳನ್ನು ವಿತರಿಸುತ್ತದೆ. ಇದು ಟ್ಯಾಪ್-ಆ್ಯಂಡ್-ಟ್ರಾವೆಲ್ ತಂತ್ರಜ್ಞಾನವನ್ನು ಒಳಗೊಂಡಿರುತ್ತದೆ. ಮಹಿಳಾ ಪ್ರಯಾಣಿಕರು ಬಸ್ ಪ್ರಯಾಣಕ್ಕಾಗಿ ಶೂನ್ಯ ಟಿಕೆಟ್ ಪಡೆಯಲು ಕೇಂದ್ರ ಅಥವಾ ರಾಜ್ಯ ಸರಕಾರವು ಮಾನ್ಯಮಾಡಿದ ಚೀಟಿಯನ್ನು ತೋರಿಸುತ್ತಾರೆ. ನಿರ್ವಾಹಕರು ಮಹಿಳಾ ಪ್ರಯಾಣಿಕರ ಗುರುತಿನ ಚೀಟಿಗಳನ್ನು ಪರಿಶೀಲಿಸಿದ ನಂತರ ಟಿಕೆಟ್‌ಗಳನ್ನು ನೀಡುತ್ತಿದ್ದಾರೆ. ಟಿಕೆಟ್ ನೀಡಿಕೆಯಲ್ಲಿ ಯಾವುದೇ ಮಹತ್ವದ ಸಮಸ್ಯೆಗಳಿಲ್ಲ. ಆದರೂ ಸ್ಮಾರ್ಟ್ ಕಾರ್ಡ್‌ಗಳು ಸಮಯವನ್ನು ಉಳಿಸುವ ಮೂಲಕ ಪ್ರಯಾಣಿಕರಿಗೆ ಮತ್ತು ಕಂಡಕ್ಟರ್‌ಗಳಿಗೆ ಪ್ರಯೋಜನಕಾರಿಯಾಗಿದೆ ಎಂದರು.

ಅರ್ಜಿ ವಿಲೇವಾರಿಗೆ ಸೂಚನೆ

ಬೆಂಗಳೂರು: ಕರ್ನಾಟಕ ರಾಜ್ಯ ಮಾಲಿನ್ಯ ನಿಯಂತ್ರಣ ಮಂಡಳಿಗೆ ಕೈಗಾರಿಕಾ ಘಟಕಗಳ ಸ್ಥಾಪನೆ ಮತ್ತು ಕಾರ್ಯಾಚರಣೆಗೆ ಅನುಮತಿ ಕೋರಿ ಸಲ್ಲಿಕೆಯಾಗುವ ಅರ್ಜಿಗಳನ್ನು ತ್ವರಿತವಾಗಿ ವಿಲೇವಾರಿ ಮಾಡುವಂತೆ ಪರಿಸರ ಸಚಿವ ಈಶ್ವರ್ ಖಂಡ್ರೆ ಸೂಚಿಸಿದ್ದಾರೆ.

ಪ್ರಗತಿ ಪರಿಶೀಲನಾ ಸಭೆ ನಡೆಸಿ ಮಾತನಾಡಿದ ಅವರು, ಜೂನ್ 7ರ ಅಂತ್ಯದವರೆಗೆ ಮಂಡಳಿಗೆ ಒಟ್ಟು 769 ಅರ್ಜಿಗಳು ಬಾಕಿ ಇದ್ದು, ಅರ್ಜಿಗಳೆಲ್ಲವನ್ನೂ ಸಭೆಯಲ್ಲಿ ಮಂಡಿಸಿ. ಒಂದೊಮ್ಮೆ ಸಿಎಫ್‌ಇ ಮತ್ತು ಸಿಎಫ್‌ಓ ಅರ್ಜಿಗಳನ್ನು ದೀರ್ಘಕಾಲದವರೆಗೆ ವಿಲೇವಾರಿ ಮಾಡದೆ ಬಾಕಿ ಉಳಿಸಿಕೊಂಡಿದ್ದಲ್ಲಿ ಸಂಬಂಧಿತ ಅಧಿಕಾರಿಗಳನ್ನೇ ಹೊಣೆ ಮಾಡಲಾಗುವುದು ಎಂದು ಎಚ್ಚರಿಸಿದರು.

ಸಿಎಫ್‌ಇ ಮತ್ತು ಸಿಎಫ್‌ಓ ಅರ್ಜಿಗಳನ್ನು ಮೂರು ದಿನಗಳ ಒಳಗಾಗಿ ಪ್ರಮಾಣ ಪತ್ರವನ್ನು ಆನ್ ಲೈನ್‌ನಲ್ಲಿ ಅಪ್ ಲೋಡ್ ಮಾಡಬೇಕು.

ಇದರಲ್ಲಿ ಅನಗತ್ಯ ವಿಳಂಬ ಮಾಡದೆ ಪಾರದರ್ಶಕತೆ ಕಾಪಾಡುವಂತೆ ಸೂಚಿಸಿದರು. ಸಭೆಯಲ್ಲಿ ಕರ್ನಾಟಕ ಮಾಲಿನ್ಯ ನಿಯಂತ್ರಣ ಮಂಡಳಿಯ ಅಧಿಕಾರೇತರ ಸದಸ್ಯರುಗಳಾದ ಶರಣಕುಮಾರ್ ಮೋದಿ, ಡಾ.ಪ್ರದೀಪ್ ಸಿ, ಮರಿಸ್ವಾಮಿ ಗೌಡ, ಪರಿಸರ ಇಲಾಖೆ ಪ್ರಧಾನ ಕಾರ್ಯದರ್ಶಿ ಬಿ.ಪಿ.ರವಿ ಮತ್ತಿತರರು ಉಪಸ್ಥಿತರಿದ್ದರು.

ರಾಜ್ಯದಲ್ಲಿ ನೀಟ್ ಸ್ಥಗಿತವಾಗಲಿ

ಬೆಂಗಳೂರು: ರಾಷ್ಟ್ರೀಯ ಅರ್ಹತೆ ಮತ್ತು ಪ್ರವೇಶ ಪರೀಕ್ಷೆ (ನೀಟ್) ವ್ಯವಸ್ಥೆಯನ್ನು ಕೊನೆಗೊಳಿಸಲು ತಮಿಳುನಾಡು ಮಾದರಿಯಲ್ಲಿ ರಾಜ್ಯ ಸರ್ಕಾರ ಕೂಡ ಕೇಂದ್ರದ ಮೇಲೆ ಒತ್ತಡ ಹಾಕಬೇಕು ಎಂದು ಎಎಪಿಯ ರಾಜ್ಯ ಪ್ರಧಾನಕಾರ್ಯದರ್ಶಿ ಮೋಹನ್ ದಾಸರಿ ನೇತೃತ್ವದಲ್ಲಿ ಸದಸ್ಯರು ಉನ್ನತ ಶಿಕ್ಷಣ ಡಾ. ಎಂ.ಸಿ. ಸುಧಾಕರ್ ಅವರಿಗೆ ಮನವಿ ಸಲ್ಲಿಸಿದ್ದಾರೆ.

ಈ ಬಾರಿ ನೀಟ್ ಪರೀಕ್ಷೆಯಲ್ಲಿ 67 ವಿದ್ಯಾರ್ಥಿಗಳು 720ಕ್ಕೆ 720 ಅಂಕ ಪಡೆದಿದ್ದಾರೆ. ಒಂದೇ ಪರೀಕ್ಷಾ ಕೇಂದ್ರದಲ್ಲಿ ಒಂದೇ ಕೊಠಡಿಯಲ್ಲಿ ಪರೀಕ್ಷೆ ಬರೆದ 6 ರಿಂದ 7 ವಿದ್ಯಾರ್ಥಿಗಳು 720 ಅಂಕ ಪಡೆದಿರುವುದು ಅನುಮಾನಕ್ಕೆ ಕಾರಣವಾಗಿದೆ. ಇದರಲ್ಲಿ ದೊಡ್ಡ ಭ್ರಷ್ಟಾಚಾರ ನಡೆದಿದೆ ಎಂದು ಮೋಹನ್ ದಾಸರಿ ತಿಳಿಸಿದ್ದಾರೆ.

ನೀಟ್ ಪರೀಕ್ಷೆಯಿಂದ ಪ್ರಾಮಾಣಿಕವಾಗಿ ಓದುವ ರಾಜ್ಯದ ಮಕ್ಕಳಿಗೆ ಅನ್ಯಾಯವಾಗುತ್ತಿದೆ. ಪಿಯುಸಿಯಲ್ಲಿ ಜಸ್ಟ್ ಪಾಸಾದ ವಿದ್ಯಾರ್ಥಿಗಳು ನೀಟ್ ಪರೀಕ್ಷೆಯಲ್ಲಿ ರ್ಯಾಂಕ್ ಪಡೆದಿದ್ದಾರೆ. ಕರ್ನಾಟಕ ಸಿಇಟಿ ಪರೀಕ್ಷೆಗೆ ದೇಶಾದ್ಯಂತ ಪ್ರಶಂಸೆ ಇತ್ತು, ಈಗ ಮತ್ತೆ ಸಿಇಟಿ ಪರೀಕ್ಷೆಯನ್ನು ವಾಪಸ್ ತರಬೇಕು ಎಂದು ತಿಳಿಸಿದ್ದಾರೆ.

ನಾನೂ ಸಚಿವ ಸ್ಥಾನದ ಆಕಾಂಕ್ಷಿ

ಕಲಬುರಗಿ: 2018 ರಿಂದಲೂ ನಾನೂ ಮಂತ್ರಿ ಸ್ಥಾನದ ಆಕಾಂಕ್ಷಿ ಎಂದು ಶಾಸಕ ಡಾ.ಅಜಯಸಿಂಗ್ ಸಚಿವ ಸ್ಥಾನದ ಆಕಾಂಕ್ಷೆಯನ್ನು ವ್ಯಕ್ತಪಡಿಸಿದ್ದಾರೆ.

ಸುದ್ದಿಗಾರರೊಂದಿಗೆ ಮಾತನಾಡಿ, ವರಿಷ್ಠರು ಯಾವುದೇ ಜವಾಬ್ದಾರಿ ಕೊಟ್ಟರೂ ವಹಿಸಿಕೊಳ್ಳುತ್ತೇನೆ, ಪ್ರಾಮಾಣಿಕವಾಗಿ ಕೆಲಸ ಮಾಡುತ್ತೇನೆ. ವರಿಷ್ಠರು ಕೆಲಸ ಮಾಡುವವರನ್ನು ಗುರುತಿಸುತ್ತಾರೆ ಎಂಬ ವಿಶ್ವಾಸವಿದೆ ಎಂದಿದ್ದಾರೆ. ಇದೇ ವೇಳೆ, ಜೂನ್ 14 ರಂದು ಸಿಎಂ ಗೃಹ ಕಚೇರಿ ಕೃಷ್ಣಾದಲ್ಲಿ ಕಲ್ಯಾಣ ಕೆಕೆಆರ್‌ಡಿಬಿ ಪ್ರಗತಿ ಪರಿಶೀಲನಾ ಸಭೆ ನಡೆಯಲಿದೆ ಎಂದು ಮಾಹಿತಿ ನೀಡಿದರು. ಮುಖ್ಯಮಂತ್ರಿಗಳ ಸಭೆಯ ನಂತರ ಇದೇ ಜೂ. 28ಕ್ಕೆ ಮಂಡಳಿ ಸಭೆ ನಡೆಸಲು ನಿರ್ಧರಿಸಿದ್ದು, 15 ದಿನದೊಳಗೆ ಪ್ರದೇಶದ ಶಾಸಕರಿಂದ ಕ್ರಿಯಾ ಯೋಜನೆ ಪಡೆದು ಪ್ರಸಕ್ತ ಸಾಲಿನ ಕೆಲಸ ಆರಂಭಿಸಲಾಗುವುದು ಎಂದರು.

ಕಳೆದ ವರ್ಷ ನಮ್ಮ ಸರಕಾರ ಈ ಭಾಗಕ್ಕೆ 5 ಸಾವಿರ ಕೋಟಿ ರು. ಅನುದಾನ ಘೋಷಿಸಿ 3 ಸಾವಿರ ಕೋಟಿ . ಅನುದಾನ ಹಂಚಿಕೆ ಮಾಡಿದೆ. ಅದರಂತೆ ಪ್ರದೇಶದಲ್ಲಿ ರಸ್ತೆ, ಚರಂಡಿ ನಿರ್ಮಾಣ, ಮೂಲಸೌಕರ್ಯ ಕೆಲಸ ಭರದಿಂದ ಸಾಗಿದೆ. ಇದರೊಂದಿಗೆ ಪ್ರದೇಶದಲ್ಲಿ ವಿಶೇಷವಾಗಿ ಆರೋಗ್ಯ ಮತ್ತು ಶಿಕ್ಷಣ ಕ್ಷೇತ್ರದಲ್ಲಿ ಕ್ರಾಂತಿಕಾರಿ ಬದಲಾವಣೆಗೆ ಅಕ್ಷರ ಆವಿಷ್ಕಾರ, ಆರೋಗ್ಯ ಆವಿಷ್ಕಾರ ಯೋಜನೆ ಜಾರಿಗೆ ತರಲಾಗಿದೆ ಎಂದರು.

		16.	1)ಕುಮಾರ ಬಿನ್ ರಾಮಶೆಟ್ಟಿ, 2)ಸೋಮಶೇಖರ ಬಿನ್ ರಾಮಶೆಟ್ಟಿ, ಮರಸೆ ಗ್ರಾಮ, ಮೈಸೂರು	120/29	40X30	ಇ.ಸಿ. ನಮೂನೆ 15	ನಿವೇಶನ ನಂ.28	ರಸ್ತೆ	ನಿವೇಶನ ನಂ.30	ರಸ್ತೆ	ಖಾಲಿ ನಿವೇಶನ
		17.	ಮಹದೇವಮ್ಮ ಕೋಂ ಮಹದೇವಶೆಟ್ಟಿ, ಮರಸೆ ಗ್ರಾಮ, ಮೈಸೂರು	120/20	40X30	ನಮೂನೆ 11ಬಿ	ನಿವೇಶನ ನಂ.09	ರಸ್ತೆ	ನಿವೇಶನ ನಂ.21	ನಿವೇಶನ ನಂ.19	1–ತೆಂಗು ಆರ್.ಸಿ.ಸಿ ಮನೆ
		18.	ಶಿಲ್ಪ ಎಂ. ಕೋಂ ನಾರಾಯಣಸ್ವಾಮಿ, ಮರಸೆ ಗ್ರಾಮ, ಮೈಸೂರು.	120/27	40X30	ನಮೂನೆ 11ಬಿ	ರಸ್ತೆ	ನಿವೇಶನ ನಂ.30	ನಿವೇಶನ ನಂ.26	ನಿವೇಶನ ನಂ.28	ಆರ್.ಸಿ.ಸಿ ಮನೆ
		19.	ಅನಿತ ಕೋಂ ಪುಟ್ಟಸ್ವಾಮಿ, ಮರಸೆ ಗ್ರಾಮ, ಮೈಸೂರು	120/11	40X30	ಡಿಮ್ಯಾಂಡ್ ರಿಜಿಸ್ಟರ್ ನಮೂನೆ12	ರಸ್ತೆ	ನಿವೇಶನ ನಂ.18	ನಿವೇಶನ ನಂ.10	ನಿವೇಶನ ನಂ.12	ಆರ್.ಸಿ.ಸಿ ಮನೆ
		20.	ಶಿವಣ್ಣ ಶೆಟ್ಟಿ ಬಿನ್ ರಾಮಶೆಟ್ಟಿ ಮರಸೆ ಗ್ರಾಮ, ಮೈಸೂರು	120/25	12.192 X9.144	–	ರಸ್ತೆ	ನಿವೇಶನ ನಂ.32	ನಿವೇಶನ ನಂ.24	ನಿವೇಶನ ನಂ.26	1–ತೆಂಗು ಖಾಲಿ ನಿವೇಶನ
		21.	ಮಹದೇವಮ್ಮ ಕೋಂ ಸಿದ್ದನಾಯ್ಕ ಮರಸೆ ಗ್ರಾಮ, ಮೈಸೂರು	120/4	12.192X9.144	ನಮೂನೆ 11ಬಿ	ಸಿದ್ದೇಗೌಡರ ಸ್ವತ್ತು	ರಸ್ತೆ	ಗೌರಮ್ಮರವರ ಸ್ವತ್ತು	ನಿವೇಶನ ನಂ.03	ಆರ್.ಸಿ.ಸಿ. ಮನೆ
		22.	ಶಾಂತಮ್ಮ ಕೋಂ ವಿಜಯರಾಮರಾಜ್ ಮರಸೆ ಗ್ರಾಮ, ಮೈಸೂರು	120/13	40X30	ಡಿಮ್ಯಾಂಡ್ ರಿಜಿಸ್ಟರ್ ನಮೂನೆ12	ರಸ್ತೆ	ನಿವೇಶನ ನಂ.16	ನಿವೇಶನ ನಂ.12	ನಿವೇಶನ ನಂ.14	ಖಾಲಿ ನಿವೇಶನ 2–ತೆಂಗು
		23.	ಕೆ.ರವಿ ಬಿನ್ ಕರೀಗೌಡ, ಮರಸೆ ಗ್ರಾಮ, ಮೈಸೂರು	120/12	40X15	ಡಿಮ್ಯಾಂಡ್ ರಿಜಿಸ್ಟರ್ ನಮೂನೆ12	ರಸ್ತೆ	ನಿವೇಶನ ನಂ.17	ನಿವೇಶನ ನಂ.11	ಮಾದೇವ ರವರ ಸ್ವತ್ತು	ಖಾಲಿ ನಿವೇಶನ
		24.	ಮಾದೇವ ಬಿನ್ ಕರೀಗೌಡ ಮರಸೆ ಗ್ರಾಮ, ಮೈಸೂರು	120/12	40X15	ಡಿಮ್ಯಾಂಡ್ ರಿಜಿಸ್ಟರ್ ನಮೂನೆ12	ರಸ್ತೆ	ನಿವೇಶನ ನಂ.17	ರವಿ ರವರ ಸ್ವತ್ತು	ನಿವೇಶನ ನಂ.13	ಖಾಲಿ ನಿವೇಶನ
		25.	ನಾಗರಾಜ ನಾಯ್ಕ ಬಿನ್ ಲೇಟ್ ಗೋವಿಂದ ನಾಯ್ಕ, ಮರಸೆ ಗ್ರಾಮ, ಮೈಸೂರು	120/2	40X30	ನಮೂನೆ 11ಬಿ	ಸಿದ್ದೇಗೌಡರ ಜಮೀನು	ರಸ್ತೆ	ನಿವೇಶನ ನಂ.03	ನಿವೇಶನ ನಂ.01	ಆರ್.ಸಿ.ಸಿ ಮನೆ 1–ತೆಂಗು
		26.	ಮಹದೇವ ಎಸ್ ಬಿನ್ ಲೇಟ್ ಸಿದ್ದಶೆಟ್ಟಿ, ಮರಸೆ ಗ್ರಾಮ, ಮೈಸೂರು	120/37 (1)	12.12X 5.30ಮೀ	ನಮೂನೆ 11 ಬಿ	ರಸ್ತೆ	ಜಯಮ್ಮ ರವರ ಸ್ವತ್ತು	ಸಿ.ಮಹದೇವ ಸ್ವಾಮಿರವರ ಸ್ವತ್ತು	ನಿವೇಶನ ನಂ.38	–
		27.	1) ಪುಟ್ಟಸ್ವಾಮಿ ಬಿನ್ ಲೇಟ್ ಚನ್ನೇಗೌಡ 2) ಭಾರತಿ ಕೋಂ ಪುಟ್ಟಸ್ವಾಮಿ, ಮರಸೆ ಗ್ರಾಮ, ಮೈಸೂರು.	120/17	40X30	ಡಿಮ್ಯಾಂಡ್ ರಿಜಿಸ್ಟರ್ ನಮೂನೆ12	ನಿವೇಶನ ನಂ.12	ರಸ್ತೆ	ನಿವೇಶನ ನಂ.18	ನಿವೇಶನ ನಂ.16	ಸೀಟ್ ಮನೆ
		28.	ಮಧುಸೂದನ್ ವಿ ಬಿನ್ ಶ್ರೀ ರಾಮು, #886, ರಾಮಕೃಷ್ಣ ನಗರ, ಇ ಮತ್ತು ಎಫ್ ಬ್ಲಾಕ್, 7ನೇ ಕ್ರಾಸ್ ಮೈಸೂರು.	120/5	40X30	ನಮೂನೆ 11ಬಿ	ಸಿದ್ದೇಗೌಡರ ಸ್ವತ್ತು	ರಸ್ತೆ	ನಿವೇಶನ ನಂ.06	ನಿವೇಶನ ನಂ.04	ಖಾಲಿ ನಿವೇಶನ
		29.	ಎಸ್ ನಂಜುಂಡಸ್ವಾಮಿ ಬಿನ್ ಲೇಟ್ ಶಿವಪ್ಪ, # 707, ಪಾಪರಾಂ ರಸ್ತೆ, ಕೆ.ಮೊಹಲ್ಲಾ, ಮೈಸೂರು	120/33	12.192X9.144	ನಮೂನೆ 11ಬಿ	ನಿವೇಶನ ನಂ.24	ರಸ್ತೆ	ನಿವೇಶನ ನಂ.34	ನಿವೇಶನ ನಂ.32	ಖಾಲಿ ನಿವೇಶನ
		30.	ಸುಜಾತ ಕೋಂ ಬಾಲಸುಬ್ರಮಣ್ಯರಾಜು, ಮರಸೆ ಗ್ರಾಮ, ಮೈಸೂರು	120/28	40X32+33/2	ಡಿಮ್ಯಾಂಡ್ ರಿಜಿಸ್ಟರ್ ನಮೂನೆ12	ರಸ್ತೆ	ನಿವೇಶನ ನಂ.29	ನಿವೇಶನ ನಂ.27	ರಸ್ತೆ	ಖಾಲಿ ನಿವೇಶನ
		31.	ಮಂಜುಳ ಕೋಂ ಸಿದ್ದನಾಯಕ, ಮರಸೆ ಗ್ರಾಮ, ಮೈಸೂರು	120/19	40X30	ಡಿಮ್ಯಾಂಡ್ ರಿಜಿಸ್ಟರ್ ನಮೂನೆ12	ನಿವೇಶನ ನಂ.10	ರಸ್ತೆ	ನಿವೇಶನ ನಂ.20	ನಿವೇಶನ ನಂ.18	ಖಾಲಿ ನಿವೇಶನ 1–ತೆಂಗು
		32.	ಚಂದನ್ ಎಂ.ಎಸ್. ಬಿನ್ ಸಿದ್ದೇಗೌಡ, ಮರಸೆ ಗ್ರಾಮ, ಮೈಸೂರು	1)120/34 2)120/35	40X30 12.19X9.14	ನಮೂನೆ 11ಬಿ	ನಿವೇಶನ ನಂ.23 ನಿವೇಶನ ನಂ.22	ರಸ್ತೆ ರಸ್ತೆ	ನಿವೇಶನ ನಂ.35 ಖಾಸಗಿ ಸ್ವತ್ತು	ನಿವೇಶನ ನಂ.33 ನಿವೇಶನ ನಂ.34	ಖಾಲಿ ನಿವೇಶನ ಖಾಲಿ ನಿವೇಶನ
		33.	ಎಂ.ಎಸ್.ಮಹಾಲಿಂಗ ಬಿನ್ ಶಿವಣ್ಣ ಶೆಟ್ಟಿ, ಮರಸೆ ಗ್ರಾಮ, ಮೈಸೂರು	120/40	12.19X9.14	ನಮೂನೆ 11ಬಿ	ರಸ್ತೆ	ಜಯಮ್ಮರವರ ಉಳಿಕೆ ಸ್ವತ್ತು	ನಿವೇಶನ ನಂ.39	ನಿವೇಶನ ನಂ.41	ಸೀಟ್ ಮನೆ
		34.	ಮಹಾಲಿಂಗ ಎಂ.ಎಸ್. ಬಿನ್ ಶಿವಣ್ಣಶೆಟ್ಟಿ ಮರಸೆ ಗ್ರಾಮ, ಮೈಸೂರು	120/16	40X30	ನಮೂನೆ 11ಬಿ ಬಿ	ನಿವೇಶನ ನಂ.13	ರಸ್ತೆ	ನಿವೇಶನ ನಂ.17	ನಿವೇಶನ ನಂ.15	ಖಾಲಿ ನಿವೇಶನ
		35.	ಲಕ್ಷ್ಮೀಶ ಶೆಟ್ಟಿ ಬಿನ್ ನಿಂಗಶೆಟ್ಟಿ, ಮರಸೆ ಗ್ರಾಮ, ಮೈಸೂರು	120/16	40X30	ನಮೂನೆ 11ಬಿ	ರಸ್ತೆ	ನಿವೇಶನ ನಂ.31	ಎನ್ ಕುಮಾರ ನಿವೇಶನ	ನಿವೇಶನ ನಂ.27	ಅಡಿಪಾಯ ಹಾಕಿರುವ ನಿವೇಶನ
		36.	ಭಾನುಮಣಿ ಬಿನ್ ಬಿ.ಕೆ.ನರಸಿಂಹೇಗೌಡ, #183/ಎ ಗೌರಿಶಂಕರ ನಗರ, ದತ್ತ ನಗರ, ಊಟಿ ರಸ್ತೆ, ಮೈಸೂರು.	ಎ)120/31 ಬಿ)120/32	 40X30	ನಮೂನೆ 11ಬಿ	ನಿವೇಶನ ನಂ.26	 ರಸ್ತೆ	ನಿವೇಶನ ನಂ.32	ನಿವೇಶನ ನಂ.30	ಖಾಲಿ ನಿವೇಶನ ಖಾಲಿ ನಿವೇಶನ
		37.	ಲೀಲಾವತಿ ಕೋಂ ಶ್ರೀ ಎಲ್ ಲಕ್ಷೀಶ, ಮರಸೆ ಗ್ರಾಮ, ಮೈಸೂರು.	120/18	40X30	ಡಿಮ್ಯಾಂಡ್ ರಿಜಿಸ್ಟರ್ ನಮೂನೆ12	ನಿವೇಶನ ನಂ.11	ರಸ್ತೆ	ನಿವೇಶನ ನಂ.19	ನಿವೇಶನ ನಂ.17	ಖಾಲಿ ನಿವೇಶನ 1–ತೆಂಗು
		38.	ಚಂದ್ರಮ್ಮ ಕೋಂ ಶ್ರೀ ಕುಳ್ಳನಾಯಕ ಮರಸೆ ಗ್ರಾಮ, ಮೈಸೂರು	120/03	40X30	–	ಸಿದ್ದೇ ಗೌಡರ ಜಮೀನು	ರಸ್ತೆ	ನಿವೇಶನ ನಂ.04	ನಿವೇಶನ ನಂ.02	ಖಾಲಿ ನಿವೇಶನ 1–ತೆಂಗು
		39.	ಸಿದ್ದಮ್ಮ ಕೋಂ ಜಗದೀಶ, ಮರಸೆ ಗ್ರಾಮ, ಮೈಸೂರು	120/10	12.19X9.144	ನಮೂನೆ 11ಬಿ	ರಸ್ತೆ	ನಿವೇಶನ ನಂ.19	ನಿವೇಶನ ನಂ.09	ನಿವೇಶನ ನಂ.11	ಆರ್.ಸಿ.ಸಿ ಮನೆ
		40.	ಎನ್.ಭಾಗ್ಯ ಕೋಂ ಸಿ.ಬಿ.ನಾಯಕ್, ರಾಘವೇಂದ್ರ ಬಡಾವಣೆ, ಮೈಸೂರು.	120/15	40X39.5	ಡಿಮ್ಯಾಂಡ್ ರಿಜಿಸ್ಟರ್	ನಿವೇಶನ 14	ರಸ್ತೆ	ನಿವೇಶನ 16	ರಸ್ತೆ	ಖಾಲಿ ನಿವೇಶನ
		41.	ಚಿಕ್ಕತಾಯಮ್ಮ ಕೋಂ ಎಂ. ಹನುಮಂತಯ್ಯ ನಂ.143,ವಿ.ವಿ. ಮೊಹಲ್ಲಾ, 16 ನೇಕ್ರಾಸ್, ಮಂಡ್ಯ ಟೌನ್.	120/14	40X41.5	ನಮೂನೆ 11ಬಿ	ರಸ್ತೆ	ನಿವೇಶನ ನಂ.15	ನಿವೇಶನ ನಂ.13	ರಸ್ತೆ	ಖಾಲಿ ನಿವೇಶನ
		42.	ಎಂ.ಹನುಮಂತಯ್ಯ ಬಿನ್ ಲೇಟ್ ಮರೀಗೌಡ, #133 ವಿ.ವಿ.ಮೊಹಲ್ಲಾ, 16 ನೇಕ್ರಾಸ್, ಮಂಡ್ಯ ಟೌನ್.	120/41	40X30	ಡಿಮ್ಯಾಂಡ್ ರಿಜಿಸ್ಟರ್	ರಸ್ತೆ	ಜಯಮ್ಮರ ಉಳಿಕೆ ಸ್ವತ್ತು	ನಿವೇಶನ ನಂ.40	ನಿವೇಶನ ನಂ.42	ಖಾಲಿ ನಿವೇಶನ
		43	ನಾಗೇಂದ್ರ ಬಿನ್ ಸಿದ್ದೇಶೆಟ್ಟಿ, #14, ಮರಸೆ ಗ್ರಾಮ, ಮೈಸೂರು	120/37/1	12.12X5.30	ನಮೂನೆ 11ಬಿ	ರಸ್ತೆ	ಜಯಮ್ಮರ ಸ್ವತ್ತು	ಶ್ರೀ ಮಹದೇವ ಸ್ವಾಮಿ ರವರ ಸ್ವತ್ತು	ನಿವೇಶನ ನಂ.38	–
		44	ಮಹಾಲಕ್ಷ್ಮಿ ಕೋಂ ಮಹೇಶ, ಮರಸೆ ಗ್ರಾಮ, ಮೈಸೂರು	120/9ಎ	12.192X4.572	ನಮೂನೆ 11ಬಿ	20 ಅಡಿ ರಸ್ತೆ	ನಿವೇಶನ ನಂ.20	ನಿವೇಶನ ನಂ.8	ಸಿದ್ದಮ್ಮ ನವರ ಸ್ವತ್ತು	
		45	ಪ್ರಕಾಶ ಎಂ.ಸಿ ಬಿನ್ ಲೇಟ್ ಚನ್ನವೀರೇಗೌಡ ಮುದ್ದನಹಳ್ಳಿ ಗ್ರಾಮ, ಹೊಣಕೆರೆ ಹೋಬಳಿ, ನಾಗಮಂಗಲ ತಾಲ್ಲೂಕು, ಮಂಡ್ಯ ಜಿಲ್ಲೆ.	120/30	12.192X9.144	ನಮೂನೆ 11ಬಿ	ನಿವೇಶನ ನಂ.07	ರಸ್ತೆ	ನಿವೇಶನ ನಂ.29	ನಿವೇಶನ ನಂ.31	
24	133	ವಿಷಕಂಠ ಬಿನ್ ಲೇಟ್ ನಂಜೇಗೌಡ	0–31	–	0–31	ಖುಷ್ಕಿ	0.97	28	23	ಹಳ್ಳ	24
		ಒಟ್ಟು	46–22	0–13	44–34 1–10 ½ 0–04 ½	ಖುಷ್ಕಿ ನಾಲಾ N.H					

ಷರಾ: 1) ಕ್ರ.ಸಂ.12 ರಲ್ಲಿ ನಮೂದಿಸಲಾದ ಜಮೀನನ್ನು ವಸತಿ ಉದ್ದೇಶದಲ್ಲಿ ಭೂಪರಿವರ್ತಿಸಿ: ದಿನಾಂಕ:26–11–1999 ನೇ ದೇವಲಾಪುರ ಗ್ರಾಮ ಪಂಚಾಯ್ತಿ ಮಾಸಿಕ ಸಭೆಯ ತೀರ್ಮಾನದಂತೆ ಸರ್ವೆ ನಂ.87/1 ರಲ್ಲಿ ನಿವೇಶನ ಸಂಖ್ಯೆ 85 ರಿಂದ 142 ರವರೆಗೆ ನಿವೇಶನಗಳನ್ನು ರಚಿಸಿ ಖಾತೆ ಅಂಗೀಕರಿಸಿ ಅನುಮೋದಿತ ನಕ್ಷೆ ಮತ್ತು Consolidated Site plan of Ashwini Layout ಪ್ರತಿಯನ್ನು ಹಾಜರುಪಡಿಸಿರುತ್ತಾರೆ. ಈ ಸಂಬಂಧ ಕಡಕೊಳ ಪಟ್ಟಣ ಪಂಚಾಯ್ತಿವತಿಯಿಂದ ಹಾಜರುಪಡಿಸಲಾದ ಕ್ರಸಂ.1 ರಿಂದ 8 ರ ವರೆಗಿನ ನಿವೇಶನದಾರರು ಹೊಂದಿರುವ ದಾಖಲೆಗಳನ್ವಯ ಕರಡು ಅಂತಿಮ ಅಧಿಸೂಚನೆಯಲ್ಲಿ ದಾಖಲಿಸಲಾಗಿರುತ್ತದೆ. **2)** ಕ್ರ.ಸ.18 ರಲ್ಲಿ ನಮೂದಿಸಲಾದ ಜಮೀನನ್ನು ವಸತಿ ಉದ್ದೇಶದಲ್ಲಿ ಭೂಪರಿವರ್ತಿಸಿ: ದಿನಾಂಕ:26–11–1999 ನೇ ದೇವಲಾಪುರ ಗ್ರಾಮ ಪಂಚಾಯ್ತಿ ಮಾಸಿಕ ಸಭೆಯ ತೀರ್ಮಾನದಂತೆ ಸರ್ವೆ ನಂ.91 ರಲ್ಲಿ ನಿವೇಶನ ಸಂಖ್ಯೆ 1 ರಿಂದ 84 ರವರೆಗೆ ನಿವೇಶನಗಳನ್ನು ರಚಿಸಿ ಖಾತೆ ಅಂಗೀಕರಿಸಿ ಅನುಮೋದಿತ ನಕ್ಷೆ ಮತ್ತು Consolidated Site plan of Ashwini Layout ಪ್ರತಿಯನ್ನು ಹಾಜರುಪಡಿಸಿರುತ್ತಾರೆ. ಈ ಸಂಬಂಧ ಕ್ರ.ಸಂ.:1 ರಿಂದ 12 ರವರೆಗೆ ನಿವೇಶನದಾರರು ಹೊಂದಿರುವ ದಾಖಲೆಗಳನ್ವಯ ಅಂತಿಮ ಅಧಿಸೂಚನೆಯಲ್ಲಿ ದಾಖಲಿಸಲಾಗಿರುತ್ತದೆ. **3)** ಕ್ರ.ಸ.23 ರಲ್ಲಿ ನಮೂದಿಸಲಾದ : ಸರ್ವೆ ನಂ.124 ರಲ್ಲಿ 3–24 ಎಕರೆ ಜಮೀನಿನ ಪೈಕಿ 1–20 ಎಕರೆ ಜಮೀನನ್ನು ಜಯಮ್ಮ ಕೋಂ ಎಸ್ ಸಿದ್ದೇಗೌಡ ಇವರು ವಸತಿ ಉದ್ದೇಶದಲ್ಲಿ ಭೂಪರಿವರ್ತಿಸಿ ಮಾರಾಟ ಮಾಡಿದ್ದು, ಕ್ರ.ಸ . 1 ರಿಂದ 45 ರ ವರೆಗಿನ ನಿವೇಶನ/ಕಟ್ಟಡದಾರರು ಸ್ಥಳೀಯ ದೇವಲಾಪುರ ಗ್ರಾಮ ಪಂಚಾಯಿತಿಯಿಂದ ಹಾಜರುಪಡಿಸಲಾದ 11ಎ, 11ಬಿ, ಖಾತಾ ಪ್ರತಿ ಮತ್ತಿತರ ದಾಖಲೆಗಳನ್ವಯ ಅಂತಿಮ ಅಧಿಸೂಚನೆಯಲ್ಲಿ ದಾಖಲಿಸಲಾಗಿರುತ್ತದೆ. **4)** ಕ್ರ.ಸ.6 ರ ಸರ್ವೆ ನಂ.40 ರ ಪೈಕಿ 0–11 ಗುಂಟೆ, ಕ್ರ.ಸ. ಸಂಖ್ಯೆ: 9 ರಲ್ಲಿ ಸರ್ವೆ ನಂ.86/2 ರ ಪೈಕಿ 0–03 1/2 ಗುಂಟೆ, ಕ್ರ.ಸ.12 ರಲ್ಲಿ ಸರ್ವೆ ನಂ.87/1 ರಲ್ಲಿ 0–20 ಗುಂಟೆ, ಕ್ರ.ಸ. 17 ರ ಸರ್ವೆ ನಂ.90 ರಲ್ಲಿ 0–03 ಗುಂಟೆ, ಕ್ರ.ಸ. 20 ರ ಸರ್ವೆ ನಂ.92/2 ರ 0–13 ಗುಂಟೆ ಒಟ್ಟು 1–10 ½ ಎಕರೆ ವರುಣಾ ನಾಲೆಗೆ ಭೂಸ್ವಾಧೀನ ಹಾಗೂ ಕ್ರ.ಸ.19 ರ ಸರ್ವೆ ನಂ.92/1 ರಲ್ಲಿ 0–04 ಗುಂಟೆ , ಕ್ರ.ಸ.22 ರ ಸರ್ವೆ ನಂ.92/4 ರ ಪೈಕಿ 0–00 ½ ಗುಂಟೆ ಒಟ್ಟು 0–04 ½ ಜಮೀನು ರಾಷ್ಟ್ರೀಯ ಹೆದ್ದಾರಿ ಪ್ರಾಧಿಕಾರಕ್ಕೆ ಭೂಸ್ವಾಧೀನವಾಗಿರುವ ಜಮೀನನ್ನು ದಾಖಲಿಸಲಾಗಿರುತ್ತದೆ.

ಕರ್ನಾಟಕ ರಾಜ್ಯಪಾಲರ ಆದೇಶದ ಅನುಸಾರ ಮತ್ತು ಅವರ ಹೆಸರಿನಲ್ಲಿ
(ಭೀಮಪ್ಪ ಪ. ಅಜೂರ್)
ಸರಕಾರದ ಅಧೀನ ಕಾರ್ಯದರ್ಶಿ
ವಾಣಿಜ್ಯ ಮತ್ತು ಕೈಗಾರಿಕೆ ಇಲಾಖೆ (ಕೈ ಅ)

DIPR/DDMYS-20/KSMCA-54/2024-25

ವಿರಾಮ
ಪ್ರತಿ ಭಾನುವಾರ

ಕರ್ನಾಟಕ ಸರ್ಕಾರ
ಜಿಲ್ಲಾ ಅಲ್ಪಸಂಖ್ಯಾತರ ಕಲ್ಯಾಣ ಇಲಾಖೆ, ಹಾಸನ ಜಿಲ್ಲೆ
ಸಂಖ್ಯೆ: ಡಿಒಎಂ/ಹೊ.ಸಂ.ನೇ/ಸಿಆರ್–15/2024–25 ದಿನಾಂಕ: 10.06.2024

ಪ್ರಕಟಣೆ

ಹಾಸನ ಜಿಲ್ಲೆಯ ವ್ಯಾಪ್ತಿಯಲ್ಲಿ ಬರುವ ಅಲ್ಪಸಂಖ್ಯಾತರ ಕಲ್ಯಾಣ ಇಲಾಖೆ ವತಿಯಿಂದ ನಿರ್ವಹಿಸಲಾಗುತ್ತಿರುವ ವಿದ್ಯಾರ್ಥಿನಿಲಯಗಳು/ ವಸತಿ ಶಾಲೆಗಳು/ ಕಾಲೇಜು ಹಾಗೂ ಜಿಲ್ಲಾ ಕಛೇರಿ/ತಾಲ್ಲೂಕು ಮಾಹಿತಿ ಕೇಂದ್ರಗಳಲ್ಲಿ ಖಾಲಿ ಇರುವ ವಿವಿಧ ವೃಂದದ ಹುದ್ದೆಗಳಿಗೆ ಹೊರ ಸಂಪನ್ಮೂಲ ಏಜೆನ್ಸಿಯಿಂದ ಮಾನವ ಸೇವೆಯನ್ನು 2024–25 ನೇ ಸಾಲಿಗೆ ತಾತ್ಕಾಲಿಕವಾಗಿ ಪಡೆಯುವ ಸಲುವಾಗಿ ಟೆಂಡರ್‌ಅನ್ನು Online System (https://kppp.karnataka.gov.in) ಇ–ಪ್ರೊಕ್ಯೂರ್‌ಮೆಂಟ್ ಮುಖಾಂತರ ಅಲ್ಪಾವಧಿ ಮರು ಟೆಂಡರ್ ಆಹ್ವಾನಿಸಲಾಗಿದೆ. 1)ಟೆಂಡರ್‌ಗೆ ಇಟ್ಟ ಅಂದಾಜು ಮೊತ್ತ ರೂ.247.93 ಲಕ್ಷ ಹಾಗೂ ಇ.ಎಂ.ಡಿ. ಮೊತ್ತ ರೂ.3.71 ಲಕ್ಷಗಳು, 2)ಟೆಂಡರ್ ಫಾರಂ ಅಪ್‌ಲೋಡ್ ಮಾಡಲು ಪ್ರಾರಂಭಿಸುವ ದಿನಾಂಕ:11–06–2024. 3)ಇ–ಪ್ರೊಕ್ಯೂರ್‌ಮೆಂಟ್ ಮುಖಾಂತರ ಅರ್ಹ ಅರ್ಜಿದಾರರು ಅರ್ಜಿ ಸಲ್ಲಿಸಲು ಕೊನೆಯ ದಿನಾಂಕ:10/07/2024. ಹೆಚ್ಚಿನ ವಿವರಗಳಿಗಾಗಿ ಜಿಲ್ಲಾ ಅಧಿಕಾರಿಗಳು, ಅಲ್ಪಸಂಖ್ಯಾತರ ಕಲ್ಯಾಣ ಇಲಾಖೆ, ಆಕಾಶವಾಣಿ ಹಿಂಭಾಗ, ಹಾಸನ (ದೂರವಾಣಿ ಸಂಖ್ಯೆ:08712–267373) ಇವರನ್ನು ಸಂಪರ್ಕಿಸಬಹುದಾಗಿದೆ.

ಸಹಿ/– (ಪ್ರದೀಪ್ ಸಿಂಹ.ಎಂ) ಜಿಲ್ಲಾ ಅಧಿಕಾರಿಗಳು, ಅಲ್ಪಸಂಖ್ಯಾತರ ಕಲ್ಯಾಣ ಇಲಾಖೆ ಹಾಸನ ಜಿಲ್ಲೆ, ಹಾಸನ.

ವಾಸಾಸಂಇ/ಹಿಸನಿ/ಹಾಸನ/35/ಕೆಎಸ್‌ಎಂಸಿಎ/2024–25

ಕರ್ನಾಟಕ ಸರ್ಕಾರ
ತೋಟಗಾರಿಕೆ ಇಲಾಖೆ
ತೋಟಗಾರಿಕೆ ಉಪನಿರ್ದೇಶಕರ ಕಛೇರಿ,(ಜಿಪಂ) ಬೆಂಗಳೂರು ನಗರ ಜಿಲ್ಲೆ
ಸಂ:ತೋಉನಿ/ಜಿಪಂ/ಬೆಂನ/ವಿನಿ–1/02/2024–25/26 ದಿನಾಂಕ : 10.06.2024

ಟೆಂಡರ್ ಪ್ರಕಟಣೆ

ವಿಷಯ: ಈ ಕಛೇರಿಗೆ ಹಾಗೂ ಅಧೀನದಲ್ಲಿ ಬರುವ ಹಿರಿಯ ಸಹಾಯಕ ತೋಟಗಾರಿಕೆ ನಿರ್ದೇಶಕರು (ಜಿ.ಪಂ) ಆನೇಕಲ್, ಕೆಂಗೇರಿ, ಯಲಹಂಕ ರವರು ಕಛೇರಿಗಳಿಗೆ 2024–25ನೇ ಸಾಲಿಗೆ ಹೊರಗುತ್ತಿಗೆ ಆಧಾರದ ಮೇಲೆ ಬೆರಳಚ್ಚುಗಾರರು ಸೇವೆಯನ್ನು ಒದಗಿಸಲು ಇ–ಟೆಂಡರ್ ಪ್ರಕಟಣೆಯನ್ನು ಪತ್ರಿಕೆಯಲ್ಲಿ ಪ್ರಕಟಿಸುವ ಬಗ್ಗೆ.

ಈ ಕಛೇರಿಗೆ ಹಾಗೂ ಅಧೀನದಲ್ಲಿ ಬರುವ ಹಿರಿಯ ಸಹಾಯಕ ತೋಟಗಾರಿಕೆ ನಿರ್ದೇಶಕರು (ಜಿ.ಪಂ) ಆನೇಕಲ್, ಕೆಂಗೇರಿ, ಯಲಹಂಕ ರವರು ಕಛೇರಿಗಳಿಗೆ 2024–25 ನೇ ಸಾಲಿಗೆ ಹೊರಗುತ್ತಿಗೆ ಆಧಾರದ ಮೇಲೆ ಬೆರಳಚ್ಚುಗಾರರು ಸೇವೆಯನ್ನು ಈ ಕಛೇರಿಗಳಿಗೆ ಅವಶ್ಯವಿರುವ ಸಿಬ್ಬಂಧಿಗಳನ್ನು ಪೂರೈಸಲು ಹೊರ ಸಂಪನ್ಮೂಲಗಳಿಂದ ಸೇವೆಯನ್ನು ಪಡೆಯಲು ಉದ್ದೇಶಿಸಲಾಗಿದೆ. ಅದರಂತೆ ಅರ್ಹ ಮತ್ತು ಅನುಭವ ಹೊಂದಿದ ಹಾಗೂ ಕಾರ್ಮಿಕ ಇಲಾಖೆಯಲ್ಲಿ ನೊಂದಾಯಿಸಲ್ಪಟ್ಟ ಮಾನವ ಸಂಪನ್ಮೂಲ ಏಜೆನ್ಸಿ, ಹೊರಗುತ್ತಿಗೆದಾರ ವ್ಯಕ್ತಿ/ಸಂಸ್ಥೆಗಳಿಂದ **E-procurement portal**ನಲ್ಲಿ ಇ– ಟೆಂಡರ್ ಅನ್ನು **ಜುಲೈ–2024 ರಿಂದ ಜೂನ್–2025** ರವರೆಗೆ ದ್ವಿ–ಲಕೋಟೆ ಪದ್ಧತಿಯಲ್ಲಿ ಅರ್ಜಿ ಆಹ್ವಾನಿಸಲಾಗಿದೆ. ಇಚ್ಛೆಯುಳ್ಳ ಅರ್ಹ ವ್ಯಕ್ತಿ/ಸಂಸ್ಥೆಗಳ ಟೆಂಡರ್ ಅರ್ಜಿಗಳನ್ನು ಕಛೇರಿ ಸಮಯದಲ್ಲಿ ಪಡೆಯಬಹುದಾಗಿದೆ. (ಹೆಚ್ಚಿನ ವಿವರಗಳನ್ನು **www.e-proc.kar.in** ವಿಳಾಸದಲ್ಲಿ ಪಡೆಯಬಹುದು). (1) ಅರ್ಜಿಗಳನ್ನು ಸಲ್ಲಿಸುವ ಪ್ರಾರಂಭಿಕ ದಿನಾಂಕ : **10–06–2024, (2)** ಅರ್ಜಿಗಳನ್ನು ಸಲ್ಲಿಸುವ ಅಂತಿಮ ದಿನಾಂಕ : **21–06–2024, (3)** ಟೆಂಡರ್ ತೆರೆಯುವ ದಿನಾಂಕ : **24–06–2024, ಸಂಜೆ : 3.00 ಗಂಟೆ, (4)** ಟೆಂಡರ್ ತೆರೆಯುವ ಸ್ಥಳ : **ತೋಟಗಾರಿಕೆ ಉಪನಿರ್ದೇಶಕರ ಕಛೇರಿ (ಜಿಪಂ) ಬೆಂಗಳೂರು ನಗರ ಜಿಲ್ಲೆ, ಕಬ್ಬನ್ ಪಾರ್ಕ್.**

ಸಹಿ/–
ತೋಟಗಾರಿಕೆ ನಿರ್ದೇಶಕರು,
(ಜಿಪಂ) ಬೆಂಗಳೂರು ನಗರ ಜಿಲ್ಲೆ

ವಾಸಾಸಂಇ/ವಾಪ್ರ./283/ಶಿರಡಿ ಸಾಯಿ/2024–25

ಕರ್ನಾಟಕ ಸರ್ಕಾರ
ಆರೋಗ್ಯ ಮತ್ತು ಕುಟುಂಬ ಕಲ್ಯಾಣ ಇಲಾಖೆ ಇಂಜಿನಿಯರಿಂಗ್ ವಿಭಾಗ
ಕಾರ್ಯಪಾಲಕ ಅಭಿಯಂತರರವರ ಕಛೇರಿ,
ಆಕುಕ ಇಂಜಿನಿಯರಿಂಗ್ ವಿಭಾಗ,
ಎನ್.ಪಿ.ಸಿ.ಆಸ್ಪತ್ರೆ ಆವರಣ, ನಜರ್‌ಬಾದ್, ಮೈಸೂರು – 10.
(E-mail:-khsdrp.divmys@gmail.com)
ಸಂಖ್ಯೆ: ಆಕುಕ/ಇಂ.ವಿ./ಕಾ.ಅ/ಮೈ/ಸಇ–3&4/ಟೆಂಡರ್–24(3ನೇ ಕರೆ), 27(2ನೇ ಕರೆ) &29(3ನೇ ಕರೆ)/2024–25 ದಿನಾಂಕ: 05.06.2024.

ಅಲ್ಪಾವಧಿ ಟೆಂಡರ್ ಪ್ರಕಟಣೆ

ಕಾರ್ಯಪಾಲಕ ಅಭಿಯಂತರರು, ಆರೋಗ್ಯ ಮತ್ತು ಕುಟುಂಬ ಕಲ್ಯಾಣ ಇಲಾಖೆ, ಇಂಜಿನಿಯರಿಂಗ್ ವಿಭಾಗ, ಮೈಸೂರು ವ್ಯಾಪ್ತಿಗೆ ಒಳಪಡುವ ಮೈಸೂರು, ಚಾಮರಾಜನಗರ ಹಾಗೂ ದಕ್ಷಿಣ ಕನ್ನಡ ಜಿಲ್ಲೆಗಳಲ್ಲಿ ತಾಲ್ಲೂಕು ಮಟ್ಟದ ಆಸ್ಪತ್ರೆ/ಸಮುದಾಯ ಆರೋಗ್ಯ ಕೇಂದ್ರ/ಪ್ರಾಥಮಿಕ ಆರೋಗ್ಯ ಕೇಂದ್ರಗಳಲ್ಲಿನ ದುರಸ್ಥಿ ಮತ್ತು ನವೀಕರಣ ಕಾಮಗಾರಿಗಳನ್ನು ಕೈಗೊಳ್ಳಲು ಕರ್ನಾಟಕ ಲೋಕೋಪಯೋಗಿ ಇಲಾಖೆಯಲ್ಲಿ ನೊಂದಾಯಿಸಲಾದ ನಾಲ್ಕನೇ ದರ್ಜೆ & ಮೂರನೇ ದರ್ಜೆ ಮತ್ತು ಮೇಲ್ಪಟ್ಟ ಅರ್ಹ ಸಿವಿಲ್ ಗುತ್ತಿಗೆದಾರರಿಂದ ಟೆಂಡರ್‌ನ 2ನೇ ಹಾಗೂ 3ನೇ ಕರೆಯನ್ನು ಆಹ್ವಾನಿಸಲಾಗಿದೆ.

ಟೆಂಡರ್ ಪ್ರಕ್ರಿಯೆ ವೇಳಾಪಟ್ಟಿ ಮತ್ತು ಇತರೆ ವಿವರಗಳು: 1) ಟೆಂಡರ್ ಸಲ್ಲಿಸುವ ಕೊನೆಯ ದಿನಾಂಕ ಮತ್ತು ಸಮಯ: 19.06.2024 ಸಂಜೆ 16.00 ಘಂಟೆಯವರೆಗೆ. 2) ಟೆಂಡರ್ ತೆರೆಯುವ ದಿನಾಂಕ ಮತ್ತು ಸಮಯ: 20.06.2024 ಸಂಜೆ 16.10 ಘಂಟೆಯವರೆಗೆ.

ಟೆಂಡರ್ ವಿವರಗಳನ್ನು ವಿದ್ಯುನ್ಮಾನ ಸಂಗ್ರಹಣೆ ವೇದಿಕೆ ಮೂಲಕ (Through KPPP) https://kppp. karnataka.gov.in ದಿಂದ ಡೌನ್‌ಲೋಡ್ ಮಾಡಿಕೊಳ್ಳಬಹುದು.

ಸೂಚನೆ: ಈ ಕೆಳಗೆ ಸಹಿ ಮಾಡಿರುವವರು ಯಾವುದೇ ಕಾರಣಗಳನ್ನು ನೀಡದೆ ಟೆಂಡರ್ ಪ್ರಕ್ರಿಯೆಯನ್ನು ಮುಂದೂಡುವ/ಸಂಪೂರ್ಣವಾಗಿ ಟೆಂಡರ್ ರದ್ದುಗೊಳಿಸುವ/ಟೆಂಡರ್ ನಿರಾಕರಿಸುವ ಹಕ್ಕನ್ನು ಹೊಂದಿರುತ್ತಾರೆ.

ಸಹಿ/– ಕಾರ್ಯಪಾಲಕ ಅಭಿಯಂತರರು,
ಆಕುಕ ಇಂಜಿನಿಯರಿಂಗ್ ವಿಭಾಗ, ಮೈಸೂರು.

DIPR/DDMYS-62/KSMCA-51/2024-25

ಬೃಹತ್ ಬೆಂಗಳೂರು ಮಹಾನಗರ ಪಾಲಿಕೆ
ಕಾರ್ಯಪಾಲಕ ಅಭಿಯಂತರರವರ ಕಛೇರಿ, ಬೊಮ್ಮನಹಳ್ಳಿ ವಿಭಾಗ,
ಬೇಗೂರು ಮುಖ್ಯರಸ್ತೆ, ಬೊಮ್ಮನಹಳ್ಳಿ, ಬೆಂಗಳೂರು–560068.
ಸಂಖ್ಯೆ:ಬೃಬೆಂಮಪಾ/ಕಾಪಾಅ/ಬೊವಿ/ಟೆಂಡರ್-01/2024-25 ದಿನಾಂಕ: 12-06-2024

ಅಲ್ಪಾವಧಿ ಟೆಂಡರ್‌ಗೆ ಆಹ್ವಾನ (ಐಎಫ್‌ಟಿ) 2ನೇ ಕರೆ
ಕೆಡಬ್ಲ್ಯೂ: 2 ಮತ್ತು 3 (ಏಕ ಮತ್ತು ದ್ವಿ ಲಕೋಟೆ ಪದ್ಧತಿ)
(ಕೆಪಿಪಿ ಪೋರ್ಟಲ್ ಮೂಲಕ ಮಾತ್ರ)

ವೆಬ್‌ಸೈಟ್ **https://kppp.karnataka.gov.in** ಮೂಲಕ ಮಾತ್ರ.
ಕಾರ್ಯಪಾಲಕ ಅಭಿಯಂತರರು, ಬೊಮ್ಮನಹಳ್ಳಿ ವಿಭಾಗ, ಬೃಬೆಂಮಪಾ, ಬೆಂಗಳೂರು ಇವರು ಈ ಕೆಳಕಂಡ ಕಾಮಗಾರಿಗಳನ್ನು ನಿರ್ವಹಿಸಲು ಬಿ.ಬಿ.ಎಂ.ಪಿ / ಕೆ.ಪಿ.ಡಬ್ಲ್ಯೂ.ಡಿ / ಸಿ.ಪಿ.ಡಬ್ಲ್ಯೂ.ಡಿ / ಬಿಡಬ್ಲ್ಯೂಎಸ್‌ಎಸ್‌ಬಿ / ರೈಲ್ವೆ / ಎಂಇಎಸ್ / ರಾಷ್ಟ್ರೀಯ ಹೆದ್ದಾರಿ ಅಥವಾ ಇತರೆ ಯಾವುದೇ ರಾಜ್ಯ ಸಂಸ್ಥೆಗಳಲ್ಲಿ ನೊಂದಾಯಿತ ಅರ್ಹ ಗುತ್ತಿಗೆದಾರರಿಂದ ಟೆಂಡರ್‌ಗಳನ್ನು ಆಹ್ವಾನಿಸಿದ್ದಾರೆ.

ಕ್ರ. ಸಂ.	ಕೆಲಸದ ಹೆಸರು / ವರ್ಗ	ಟೆಂಡರ್‌ನ ಅಂದಾಜು ಮೊತ್ತ (ಲಕ್ಷರೂ.ಗಳಲ್ಲಿ)	ಇಎಂಡಿ ಮೊತ್ತ (ರೂ.ಗಳಲ್ಲಿ)
1.	ವಾರ್ಡ್ ನಂ.213ರ ಜರಗನಹಳ್ಳಿಯಲ್ಲಿ ರಸ್ತೆ, ಒಳಚರಂಡಿ ಮತ್ತು ಫುಟ್‌ಪಾತ್‌ಗಳ ನಿರ್ವಹಣಾ ಕಾಮಗಾರಿ. (ಪರಿಶಿಷ್ಟ ಪಂಗಡ)	55.00	55,000/–
2.	ವಾರ್ಡ್ ನಂ.216ರ ಹುಳಿಮಾವಿನಲ್ಲಿ ರಸ್ತೆ, ಒಳಚರಂಡಿ ಮತ್ತು ಫುಟ್‌ಪಾತ್‌ಗಳ ನಿರ್ವಹಣಾ ಕಾಮಗಾರಿ. (ಇತರೆ)	55.00	1,10,000/–
3.	ವಾರ್ಡ್ ನಂ.218ರ ಬೊಮ್ಮನಹಳ್ಳಿ (ಬ್ಲಾಕ್ ನಂ.91), ಎನ್‌ಜಿಆರ್ ಲೇಔಟ್ ಹಾಗೂ ರೂಪೇನ ಅಗ್ರಹಾರಗಳಲ್ಲಿ ಸುಧಾರಣಾ ಕಾಮಗಾರಿಗಳು. (ಪರಿಶಿಷ್ಟ ಪಂಗಡ)	12.68	15,850/–

ಟೆಂಡರ್‌ನ ಕಾರ್ಯಸೂಚಿ: 1. ಟೆಂಡರ್ ಡಾಕ್ಯೂಮೆಂಟ್‌ಗಳನ್ನು ಕೆಪಿಪಿ ಪೋರ್ಟ್‌ಲ್‌ನಿಂದ **ದಿನಾಂಕ: 15–06–2024 ರಿಂದ ಡೌನ್‌ಲೋಡ್ ಮಾಡಿಕೊಳ್ಳಬಹುದು. 2.** ಟೆಂಡರ್‌ಗಳನ್ನು ಕೆಪಿಪಿ ಪೋರ್ಟ್‌ಲ್‌ನಲ್ಲಿ ಸಲ್ಲಿಸುವ ಕೊನೆಯ ದಿನಾಂಕ: **27–06–2024 ಸಂಜೆ 4:00 ಗಂಟೆಗೆ ಅಥವಾ ಅದಕ್ಕೂ ಮುಂಚಿತವಾಗಿ. 3.** ಪೂರ್ವ ಬಿಡ್ ಸಭೆಯ **ದಿನಾಂಕ: 18–06–2024ರ ಬೆಳಗ್ಗೆ 11:00 ಗಂಟೆಗೆ. 4.** ತಾಂತ್ರಿಕ / ಆರ್ಥಿಕ ಬಿಡ್‌ಗಳನ್ನು ತೆರೆಯುವ **ದಿನಾಂಕ: 28–06–2024ರ ಸಂಜೆ 4:30 ಗಂಟೆಯ ನಂತರ. 5.** ಈ ಟೆಂಡರ್ ಸೂಚನೆಯನ್ನು ಬಿ.ಬಿ.ಎಂ.ಪಿ ವೆಬ್‌ಸೈಟ್ **www.bbmp.gov.in** ನಲ್ಲಿಯೂ ನೋಡಬಹುದು.

ಸಹಿ/– ಕಾರ್ಯಪಾಲಕ ಅಭಿಯಂತರರು, ಬೊಮ್ಮನಹಳ್ಳಿ ವಿಭಾಗ, ಬೃಬೆಂಮಪಾ.

ಬೈಲಹೊಂಗಲ ತಾಲೂಕಿನ ಬೇವಿನಕೊಪ್ಪ ಗ್ರಾಮದ ಹತ್ತಿರದ ಮಲಪ್ರಭಾ ನದಿಯ ಬೇವಿನಕೊಪ್ಪ, ಸಂಗೊಳ್ಳಿ ಗ್ರಾಮಗಳನ್ನು ಸಂಪರ್ಕಿಸುವ ಕಿರು ಸೇತುವೆ ಸತತ ಸುರಿದ ಮಳೆಗೆ ಮುಳುಗಡೆಯಾಯಿತು.

ಲೋಕಾಯುಕ್ತ ಅಧಿಕಾರಿಗಳಿಂದ ಸಾರ್ವಜನಿಕ ಅವಾಹಲು ಸ್ವೀಕಾರ

ಅಥಣಿ: ಪಟ್ಟಣದ ತಾಲೂಕ ಪಂಚಾಯತ ಸಭಾಭವನದಲ್ಲಿ ಬೆಳಗಾವಿಯ ಲೋಕಾಯುಕ್ತ ಪೊಲೀಸ್ ವರಿಷ್ಠಾಧಿಕಾರಿ ಹನುಮಂತರಾಯ ನೇತತ್ವದಲ್ಲಿ ಬುಧವಾರ ಲೋಕಾಯುಕ್ತ ಕಾನೂನು ಅರಿವು ಮತ್ತು ಸಾರ್ವಜನಿಕರ ಕುಂದು ಕೊರತೆ ಪರಿಶೀಲಿಸಿ ಅಹವಾಲು ಸ್ವೀಕರಿಸಿದರು.

ಸಾರ್ವಜನಿಕರಿಂದ ಅಹವಾಲು ಸ್ವೀಕರಿಸಿದ ಲೋಕಾಯುಕ್ತ ಎಸ್ ಪಿ ಹನುಮಂತರಾಯ ಮಾತನಾಡಿ ಸಾರ್ವಜನಿಕರ ಕೆಲಸಕ್ಕೆ ಅನಗತ್ಯ ವಿಳಂಬ ಮಾಡದೇ ನಿಗದಿತ ಅವಧಿಯಲ್ಲಿ ಮುಗಿಸಿಕೊಡಬೇಕು. ಕಚೇರಿಯ ಎಲ್ಲ ಸಿಬ್ಬಂದಿ ಮತ್ತು ಅಧಿಕಾರಿಗಳು ಯಾವುದೇ ಅವ್ಯವಹಾರಕ್ಕೆ ಆಸ್ಪದ ನೀಡದೆ ಜನರ ಸಮಸ್ಯೆಗಳಿಗೆ ತಕ್ಷಣವೇ ಸ್ಪಂದಿಸಬೇಕು ಎಂದು ಅಧಿಕಾರಿಗಳಿಗೆ ಸೂಚನೆ ನೀಡಿದರು.ಜನರ ಕೆಲಸಕ್ಕೆ ವಿಳಂಬ ಮಾಡಿದರೆ ನಿ ದಾಕ್ಷಣ್ಯವಾಗಿ ಅಂತಹ ಅಧಿಕಾರಿಗಳ ವಿರುದ್ಧ ಕ್ರಮ ಜರುಗಿಸುವುದಾಗಿ ಎಚ್ಚರಿಸಿದರು.

ಸಭೆ ಮುಗಿದ ನಂತರ ಅಥಣಿ ಪಟ್ಟಣದ ಹಳ್ಯಾಳ ರಸ್ತೆಗೆ ಹೊಂದಿಕೊಂಡಿರುವ ಸ್ಮಶಾನ ಭೂಮಿಯ ಅಕ್ರಮ ಅಂಗಡಿಗಳ ಪರಿಶೀಲನೆ ನಡೆಸಿದರು. ನಂತರ ಅಥಣಿ ಸಾರ್ವಜನಿಕ ಆಸ್ಪತ್ರೆಗೆ ಭೇಟಿ ನೀಡಿ ಮೂಲಭೂತ ಸೌಕರ್ಯಗಳನ್ನು ಪರಿಶೀಲಿಸಿದರು.

ಈ ಸಭೆಯಲ್ಲಿ ಲೋಕಾಯುಕ್ತ ಡಿವೈಎಸ್ಪಿ ಬಿ ಎಸ್ ಪಾಟೀಲ, ಭರತ್ ರೆಡ್ಡಿ, ಸಿಪಿಐ ರವಿಕುಮಾರ ಧರ್ಮಟ್ಟಿ, ನಿರಂಜನ ಪಾಟೀಲ, ತಹಸೀಲ್ದಾರ್ ವಾಣಿಯು ಸೇರಿದಂತೆ ತಾಲೂಕ ಮಟ್ಟದ ವಿವಿಧ ಇಲಾಖೆಯ ಅಧಿಕಾರಿಗಳು ಉಪಸ್ಥಿತರಿದ್ದರು.

ತಾಲೂಕ ಪಂಚಾಯತ್ ಸಭಾ ಭವನದಲ್ಲಿ ಬುಧವಾರ ಬೆಳಗಾವಿ ಲೋಕಾಯುಕ್ತ ಅಧಿಕಾರಿಗಳು ತಾಲೂಕ ಮಟ್ಟದ ಅಧಿಕಾರಿಗಳ ಸಭೆ ನಡೆಸಿ ನಂತರ ಸಾರ್ವಜನಿಕರಿಂದ ಆವಾಹಲು ಸ್ವೀಕರಿಸಿದರು.

> ತಾಲೂಕ ಮಟ್ಟದ ಅನೇಕ ಇಲಾಖೆಗಳಲ್ಲಿ ಭ್ರಷ್ಟಾಚಾರದ ದೂರುಗಳು ಕೇಳಿ ಬರುತ್ತಿವೆ. ಗ್ರಾಮ ಮಟ್ಟದ ಅಧಿಕಾರಿಗಳು ಗ್ರಾಮಗಳಿಗೆ ಹೋಗದೆ ಅಥಣಿ ಪಟ್ಟಣದಲ್ಲಿ ಖಾಸಗಿ ಕಾರ್ಯಾಲಯ ತೆರೆದಿರುವ ದೂರುಗಳು ಬಂದಿವೆ. ಆದ್ದರಿಂದ ತಾಲೂಕ ಮಟ್ಟದ ಅಧಿಕಾರಿಗಳು ತಮ್ಮ ಕೆಲವರು ನೌಕರರ ಬಗ್ಗೆ ನಿಗಾ ವಹಿಸುವಂತೆ ಸೂಚನೆ ನೀಡಿದ್ದೇನೆ.
>
> – ಹಣಮಂತರಾಯ್, ಲೋಕಾಯುಕ್ತ ಎಸ್ಪಿ ಬೆಳಗಾವಿ.

ಬಿಐಇ ಆರ್‌ಟಿ ಹುದ್ದೆಗೆ ಅರ್ಜಿಗಳ ಆಹ್ವಾನ

ಬೆಳಗಾವಿ: ಪ್ರಸಕ್ತ ಸಾಲಿನ ಸಮನ್ವಯ ಶಿಕ್ಷಣ ಮಧ್ಯವರ್ತನೆ ಅನುಷ್ಠಾನಗೊಳಿಸಲು ಬ್ಲಾಕ್ ಹಂತದಲ್ಲಿ ಖಾಲಿ ಇರುವ ಪ್ರಾಥಮಿಕ ಮತ್ತು ಪ್ರೌಢ ವಿಭಾಗದ ತಾತ್ಕಾಲಿಕ ನೇರಗುತ್ತಿಗೆ ಬಿ.ಐ.ಇ.ಆರ್.ಟಿ ಗಳ ಹುದ್ದೆಗಳಿಗೆ ಅರ್ಜಿ ಆಹ್ವಾನಿಸಲಾಗಿದೆ.

ಆಸಕ್ತ ಅಭ್ಯರ್ಥಿಗಳು ಜೂ.21 ರ ಸಂಜೆ 5 ಗಂಟೆಯೊಳಗಾಗಿ ಬೆಳಗಾವಿ ಕ್ಲಬ್ ರಸ್ತೆಯಲ್ಲಿನ ಉಪನಿರ್ದೇಶರ ಕಚೇರಿ ಶಾಲಾ ಶಿಕ್ಷಣ ಇಲಾಖೆಗೆ ಸಲ್ಲಿಸಬಹುದಾಗಿದೆ. ಹೆಚ್ಚಿನ ಮಾಹಿತಿಗಾಗಿ ದೂರವಾಣಿ 9448999836 ಸಂಖ್ಯೆಗೆ ಸಂಪರ್ಕಿಸಬಹುದಾಗಿದೆ.

ಖಾಲಿ ಇರುವ ಹುದ್ದೆಗಳು ವಿವರ: ಬೈಲಹೊಂಗಲ ಪ್ರೌಢ ಶಾಲೆ 2, ಕಿತ್ತೂರು ಪ್ರೌಢ ಶಾಲೆ-2, ಬೆಳಗಾವಿ ನಗರ-1, ಬೆಳಗಾವಿ ಗ್ರಾಮೀಣ ಪ್ರಾಥಮಿಕ ಶಾಲೆ-1 , ಪ್ರೌಢ ಶಾಲೆ-1, ಖಾನಾಪುರ ಪ್ರಾಥಮಿಕ ಶಾಲೆ-1, ಪ್ರೌಢ-2, ರಾಮದುರ್ಗ ಪ್ರೌಢ-2, ಸವದತ್ತಿ ಪ್ರೌಢ ಶಾಲೆ-2. ಅರ್ಹ ಅಭ್ಯರ್ಥಿಗಳು ನಿಗದಿತ ಅರ್ಜಿ ನಮೂನೆಯನ್ನು ಅರ್ ಸಿ ಐ ನಂಬರ್ ಸೇರಿದಂತೆ ಅಗತ್ಯ ದಾಖಲಾತಿಗಳೊಂದಿಗೆ ಅರ್ಜಿಯನ್ನು ಸಲ್ಲಿಸಬಹುದು ಎಂದು ಬೆಳಗಾವಿ ಕರ್ನಾಟಕ್ ಸಮಗ್ರ ಶಿಕ್ಷಣ ಜಿಲ್ಲಾ ಯೋಜನಾ ಸಮನ್ವಯಾಧಿಕಾರಿಗಳು ಶಾ, ಶಿ, ಇ ಹಾಗೂ ಪದನಿಮಿತ್ತ ಉಪನಿರ್ದೇಶಕರು ಅವರು ಪ್ರಕಟಣೆಯಲ್ಲಿ ತಿಳಿಸಿದ್ದಾರೆ.

ಸಮಾಚಾರ ಸಣ್ಣದಲ್ಲ

ಮಹಾದೇವ ಕುಲಮೂರಗೆ ಡಾಕ್ಟರೇಟ್ ಪದವಿ

ಮೂಡಲಗಿ: ಹಂಪಿ ವಿಶ್ವವಿದ್ಯಾಲಯದ ಮಾನ್ಯತೆಯನ್ನು ಹೊಂದಿರುವ ಹಾರೂಗೇರಿಯ ಬಿ.ಆರ್. ದರೂರ ಸಂಶೋಧನ ಕೇಂದ್ರದ ಅಭಿವೃದ್ಧಿ ಅಧ್ಯಯನ ವಿಭಾಗವು ತಾಲೂಕಿನ ಕಲ್ಲೋಳಿಯ ಶ್ರೀ ರಾಮ ಲಿಂಗೇಶ್ವರ ಶಿಕ್ಷಣ ಸಂಸ್ಥೆಯ ಪ್ರಥಮ ದರ್ಜೆ ಪದವಿ ಮಹಾವಿದ್ಯಾಲಯದ ಅರ್ಥಶಾಸ್ತ್ರ ಪ್ರಾಧ್ಯಾಪಕ ಮಹಾದೇವ ಕುಲಮೂರ ಅವರು ಮಂಡಿಸಿದ ಪ್ರಾಥಮಿಕ ಕೃಷಿ ಪತ್ತಿನ ಸಹಕಾರ ಸಂಘಗಳು ಹಾಗೂ ಕೃಷಿ ಅಭಿವೃದ್ಧಿ ವಿಷಯದ ಸಂಶೋಧನಾ ಮಹಾ ಪ್ರಬಂಧಕ್ಕೆ ಪಿ.ಎಚ್‌ಡಿ. ಡಾಕ್ಟರೇಟ್ ಪದವಿ ಪ್ರಧಾನ ಮಾಡಿದೆ. ಮಹಾದೇವ ಕುಲಮೂರ ಅವರಿಗೆ ಬಿ.ಆರ್. ದರೂರ ಸಂಶೋಧನ ಕೇಂದ್ರದ ಅಭಿವೃದ್ಧಿ ಅಧ್ಯಯನ ವಿಭಾಗದ ಮುಖ್ಯಸ್ಥ ಡಾ. ಸಿ.ಆರ್. ಗುಡಸಿ ಅವರು ಮಾರ್ಗದರ್ಶನ ನೀಡಿದ್ದರು. ಮಹಾದೇವ ಕುಲಮೂರ ಅವರನ್ನು ಶ್ರೀ ರಾಮ ಲಿಂಗೇಶ್ವರ ಶಿಕ್ಷಣ ಸಂಸ್ಥೆಯ ಅಧ್ಯಕ್ಷ ಬಸಗೌಡ ಪಾಟೀಲ, ಆಡಳಿತ ಮಂಡಳಿಯವರು ಮತ್ತು ಪ್ರಾಚಾರ್ಯ ಡಾ. ಸುರೇಶ ಹನಗಂಡಿ ಹಾಗೂ ಸಿಬ್ಬಂದಿಯವರು ಅಭಿನಂದಿಸಿದ್ದಾರೆ.

ಅಪರಿಚಿತ ವ್ಯಕ್ತಿಯ ಶವ ಪತ್ತೆ

ಬೆಳಗಾವಿ: ಹಾರೂಗೇರಿ ಪಟ್ಟಣದ ಹದ್ದಿಯ ಮೊರಬ ರಸ್ತೆಯಲ್ಲಿನ ಮಹಿಳಾ ಹಾಸ್ಟಲ್ ಹಿಂದೆ ಇರುವ ಸಾರ್ವಜನಿಕ ತೆರೆದ ಬಾವಿಯಲ್ಲಿ 2023ರ ಡಿ.17 ರಂದು ಅಪರಿಚಿತ ವ್ಯಕ್ತಿ ಬಿದ್ದು ಮೃತನಾಗಿದ್ದು ಅವನ ಮರಣದಲ್ಲಿ ಸಂಶಯ ಇರುತ್ತದೆ ಎಂದು ಹಾರೂಗೇರಿ ಪೊಲೀಸ್ ಠಾಣೆಯಲ್ಲಿ ದೂರು ದಾಖಲಿಸಲಾಗಿದೆ.

ಮೃತ ವ್ಯಕ್ತಿ ವಿವರ: ವಯಸ್ಸು 30 ರಿಂದ 35 ವರ್ಷ, 5 ಪೂಟ 4 ಇಂಚ್ ಎತ್ತರ, ದೃಡ ಮೈಕಟ್ಟು, ಗೋದಿ ಮೈ ಬಣ್ಣ, ದುಂಡವಾದ ಮುಖ ಹೊಂದಿದ್ದಾರೆ. ಕೊರಳಲ್ಲಿ ಕಪ್ಪು ಮತ್ತು ಕೆಂಪು ಮಿಶ್ರ ದಾರ ಹಾಗೂ ಬಂಗಾರ ನಮೂನೆಯ ಚೈನ್, ಎಡಗೈ ಬೆರಳಲ್ಲಿ ಬಂಗಾರ ನಮೂನೆಯ ಉಂಗುರ ಇರುತ್ತದೆ. ಸದರಿ ಮೃತ ವ್ಯಕ್ತಿಯ ಬಗ್ಗೆ ತಿಳಿದ್ದು ಬಂದಲ್ಲಿ ಹಾರೂಗೇರಿ ಪೊಲೀಸ್ ಠಾನೆಯ ಪಿ.ಎಸ್.ಐ ಅವರನ್ನು ಸಂಪರ್ಕಿಸಬಹುದು ಎಂದು ಹಾರೂಗೇರಿ ಪೊಲೀಸ್ ಠಾಣೆಯ ಠಾಣಾಧಿಕಾರಿ ಪ್ರಕಟಣೆಯಲ್ಲಿ ತಿಳಿಸಿದ್ದಾರೆ.

ಆಸ್ತಿ ತೆರಿಗೆ ಪಾವತಿ ಅವಧಿ ವಿಸ್ತರಣೆ

ಬೆಳಗಾವಿ: ಪ್ರಸ್ತುತ ಸಾಲಿನಲ್ಲಿ ಆಸ್ತಿ ತೆರಿಗೆಯನ್ನು ಸಂಪೂರ್ಣವಾಗಿ ಪಾವತಿಸುವ ತೆರಿಗೆದಾರರಿಗೆ ಶೇಕಡಾ 5 ರಷ್ಟು ರಿಯಾಯಿತಿ ನೀಡುವ ಅವಧಿಯನ್ನು ಜು.31 ರವರೆಗೆ ವಿಸ್ತರಿಸಲಾಗಿದೆ. ತೆರಿಗೆದಾರರಿಗೆ ತಮ್ಮ ಆಸ್ತಿ ತೆರಿಗೆಯನ್ನು ಆನ್‌ಲೈನ್ ಮೂಲಕ ಪಾವತಿಸುವ ಸೌಲಭ್ಯವನ್ನು ಕಲ್ಪಿಸುವ ಸಲುವಾಗಿ "Online Payment Integration of property tax" ಸಾಪ್ಟವೇರ್‌ನ್ನು ಪಾಲಿಕೆಯ ವತಿಯಿಂದ ಅಭಿವೃದ್ಧಿ ಪಡಿಸಲಾಗಿರುತ್ತದೆ. ಆಸ್ತಿ ತೆರಿಗೆದಾರರು ಈಗಾಗಲೇ ತಮ್ಮ ಆಸ್ತಿ ತೆರಿಗೆಯ ಕುರಿತು PID Number ಇರುವ ಗಣಕೀಕೃತ ಫಾರ್ಮ-1 ಪಡೆದವರು ಬೆಳಗಾವಿ-1 ಕೇಂದ್ರಗಳಲ್ಲಿ ಹಾಗೂ Debit Card/ Credit Card/Net Banking ನಿಂದ ಆನ್‌ಲೈನ್ ಮೂಲಕವೂ ತಮ್ಮ ಆಸ್ತಿ ತೆರಿಗೆಯನ್ನು ಪಾವತಿಸಬಹುದಾಗಿದೆ. ಹೆಚ್ಚಿನ ಮಾಹಿತಿಗಾಗಿ ಆಸ್ತಿ ತೆರಿಗೆದಾರರು ಪಾಲಿಕೆಯ ವೆಬ್‌ಸೈಟ್ www.belagavicitycorp.org ವಿಕ್ಷಿಸಬಹುದು ಎಂದು ಮಹಾನಗರ ಪಾಲಿಕೆ ಆಯುಕ್ತರು ಪ್ರಕಟಣೆಯಲ್ಲಿ ತಿಳಿಸಿದ್ದಾರೆ.

ವೃದ್ದಾಶ್ರಮದಲ್ಲಿ ಯೋಗ ದಿನಾಚರಣೆ

ಬೆಳಗಾವಿ: ಅಂತಾರಾಷ್ಟ್ರೀಯ ಯೋಗ ದಿನಾಚರಣೆ ಪ್ರಯುಕ್ತ ಜಿಲ್ಲೆಯ ಆಯುಷ್ಯ ಇಲಾಖೆಯ ಜಿಲ್ಲಾ ವೈದ್ಯಾಧಿಕಾರಿ ಡಾ. ಶ್ರೀಕಾಂತ. ಬಿ. ಸುಣದೋಳಿ ಅವರ ಮಾರ್ಗದರ್ಶನದಲ್ಲಿ ಬೆಳಗಾವಿ ನಗರದ ಜೈನ್ ಹೆರಿಟೇಜ್ ಶಾಲೆಯ ಸ್ಕೌಟ್ ಮತ್ತು ಗೈಡ್ಸ್ ಮಕ್ಕಳು ಶಾಂತಾಯಿ ವೃದ್ಧಾಶ್ರಮಕ್ಕೆ ಭೇಟಿ ನೀಡಿ ವೃದ್ಧಾಶ್ರಮದಲ್ಲಿರುವ ವಯೋವೃದ್ಧರಿಗೆ ವಿವಿಧ ಯೋಗಾಸನಗಳನ್ನು ಹೇಳಿಕೊಟ್ಟರು. ಕ್ಲಬ್ ಮಾಸ್ಟರ್ ಪಲ್ಲವಿ ನಾಡಕರ್ಣಿ ಹಾಗೂ ಫ್ಲಾಕ್ ಲೀಡರ್ ಕಲ್ಪನಾ ಅವರು ಸದರಿ ಕಾರ್ಯಕ್ರಮವನ್ನು ಆಯೋಜಿಸಿದರು.

ವಿ+ ಸೋಮವಾರ

ಬಾಲಕಾರ್ಮಿಕ ಪದ್ಧತಿಯ ನಿರ್ಮೂಲನೆಗೆ ಕೈ ಜೋಡಿಸಿ

ಬಾಲಕಾರ್ಮಿಕ ಪದ್ಧತಿ ವಿರೋಧಿ ದಿನ | ದೇಶದ ಆರ್ಥಿಕ ಅಭಿವೃದ್ಧಿಗೆ ಮಕ್ಕಳಿಗೆ ಕಡ್ಡಾಯ ಶಿಕ್ಷಣ

ಬೆಳಗಾವಿ : ಬಾಲಕಾರ್ಮಿಕ ಪದ್ಧತಿ ನಿಷೇಧ ಕಾಯ್ದೆಯಡಿ ಎಲ್ಲರೂ ಕಾರ್ಯ ನಿರ್ವಹಿಸಬೇಕು. ಬಾಲ ಕಾರ್ಮಿಕ ಪದ್ಧತಿ ನಿರ್ಮೂಲನೆ ಕುರಿತು ನಿರಂತರ ಅರಿವು ಮೂಡಿಸುವ ಕಾರ್ಯಕ್ರಮಗಳನ್ನು ಆಯೋಜಿಸಬೇಕು. ಹೋಟೆಲ್, ಅಂಗಡಿಗಳಲ್ಲಿ ನಿರಂತರ ಪರಿಶೀಲನೆ ನಡೆಸಿ ಮಕ್ಕಳ ರಕ್ಷಣೆಗೆ ಮುಂದಾಗಬೇಕು. ಬಾಲಕಾರ್ಮಿಕ ಪದ್ಧತಿ ನಿರ್ಮೂಲನೆಗೆ ಪ್ರತಿಯೊಬ್ಬರೂ ಕೈ ಜೋಡಿಸಬೇಕು ಎಂದು ಜಿಲ್ಲಾ ಕಾನೂನು ಸೇವೆಗಳ ಪ್ರಾಧಿಕಾರದ ಸದಸ್ಯ ಕಾರ್ಯದರ್ಶಿಗಳು ಹಾಗೂ ಹಿರಿಯ ಸಿವಿಲ್ ನ್ಯಾಯಾಧೀಶ ಪಿ.ಮುರಳಿ ಮೋಹನ್ ರೆಡ್ಡಿ ತಿಳಿಸಿದರು.

ಬುಧವಾರ ಕುಮಾರ ಗಂಧರ್ವ ಕಲಾ ಮಂದಿರದಲ್ಲಿ ನಡೆದ ವಿಶ್ವ ಬಾಲಕಾರ್ಮಿಕ ಪದ್ಧತಿ ವಿರೋಧಿ ದಿನ ಆಚರಣೆ ಕಾರ್ಯಕ್ರಮದಲ್ಲಿ ಮಾತನಾಡಿದ ಅವರು ಬಾಲ ಕಾರ್ಮಿಕ ಪದ್ಧತಿಯಿಂದ ಮಕ್ಕಳು ತಮ್ಮ ಜೀವವನ್ನೇ ಕಳೆದುಕೊಳ್ಳುತ್ತಿದ್ದಾರೆ. ಭವಿಷ್ಯದಲ್ಲಿ ಭಾರತ ಎಲ್ಲ ಕ್ಷೇತ್ರಗಳಲ್ಲಿ ಪ್ರಬಲರಾಗಲು ಮಕ್ಕಳು ಮುಂದೆ ಉತ್ತಮ ಪ್ರಜೆಗಳಾಗಬೇಕು.

> **ಬಾಲಕಾರ್ಮಿಕ ಪದ್ಧತಿ ಕಾನೂನು ಬಾಹಿರ**
>
> ಭಾರತದಲ್ಲಿ ಸಾಕಷ್ಟು ಮಕ್ಕಳು ತಮ್ಮ ಶಿಕ್ಷಣದ ಹಕ್ಕು, ಆರೋಗ್ಯ ಮತ್ತು ಮೂಲಭೂತ ಸ್ವಾತಂತ್ರ್ಯಗಳನ್ನು ಪಡೆಯುವಲ್ಲಿ ವಂಚಿತರಾಗಿ ಕೆಲಸದಲ್ಲಿ ತೊಡಗಿಕೊಂಡಿದ್ದಾರೆ. ಈ ಮಕ್ಕಳಲ್ಲಿ, ಅರ್ಧಕ್ಕಿಂತ ಹೆಚ್ಚು ಬಾಲ ಕಾರ್ಮಿಕರು ಕಾನೂನುಬಾಹಿರ ಚಟುವಟಿಕೆಗಳಿಗೆ ತೊಡಗಿಕೊಳ್ಳುತ್ತಿದ್ದಾರೆ. ಕಾರ್ಮಿಕ ಇಲಾಖೆ ಉಪ ಕಾರ್ಮಿಕ ಆಯುಕ್ತ ನಾಗೇಶ್ ಡಿ.ಜಿ ಹೇಳಿದರು.

ಕುಮಾರ ಗಂಧರ್ವ ಕಲಾ ಮಂದಿರದಲ್ಲಿ ಬುಧವಾರ ನಡೆದ ವಿಶ್ವ ಬಾಲಕಾರ್ಮಿಕ ಪದ್ಧತಿ ವಿರೋಧಿ ದಿನ ಆಚರಣೆ ಕಾರ್ಯಕ್ರಮದಲ್ಲಿ ಸಿವಿಲ್ ನ್ಯಾಯಾಧೀಶ ಪಿ.ಮುರಳಿ ಮೋಹನ್ ರೆಡ್ಡಿ ಬಾಲಕಾರ್ಮಿಕ ಪದ್ಧತಿ ಬಗ್ಗೆ ಮಾತನಾಡಿದರು.

ಸಾರ್ವಜನಿಕರಿಗೆ ಅರಿವು ಮೂಡಿಸಲು, ಬಾಲಕಾರ್ಮಿಕರ ನಿರ್ಮೂಲನೆ ಕುರಿತು ಪ್ರತಿಯೊಬ್ಬರಿಗೂ ತಿಳಿಸುವ ಉದ್ದೇಶದಿಂದ ವಿಶ್ವ ಬಾಲಕಾರ್ಮಿಕ ಪದ್ಧತಿ ವಿರೋಧಿ ದಿನ ಆಚರಿಸಲು ನಿರ್ಧರಿಸಲಾಗುತ್ತದೆ. ಬಾಲ ಕಾರ್ಮಿಕರು ತಮ್ಮ ಹಕ್ಕುಗಳು ಇಲ್ಲದೆ ತಮ್ಮ ಜೀವನದ ಮೌಲ್ಯವನ್ನೇ ಕಳೆದುಕೊಳ್ಳುವ ಹಂತಕ್ಕೆ ಬಂದಿದ್ದಾರೆ. ಅವೆಲ್ಲವನ್ನೂ ತಡೆಗಟ್ಟುವ ನಿಟ್ಟಿನಲ್ಲಿ ಈ ದಿನ ಜಾಗೃತಿ ದಿನವನ್ನಾಗಿ ಆಚರಿಸಲಾಗುತ್ತಿದೆ ಎಂದು ಕಾರ್ಮಿಕ ಇಲಾಖೆ ಉಪ ಕಾರ್ಮಿಕ ಆಯುಕ್ತ ನಾಗೇಶ್ ಡಿ.ಜಿ ಅವರು ಹೇಳಿದರು. ಅಪಾಯಕಾರಿ ಪರಿಸರದಲ್ಲಿ ಕೆಲಸ, ಗುಲಾಮಗಿರಿ ಅಥವಾ ಬಲವಂತವಾಗಿ ಕೆಲಸ ಮಾಡುತ್ತಾರೆ. ಜೊತೆಗೆ ವೇಶ್ಯಾವಾಟಿಕೆ, ಮಾದಕವಸ್ತು ಕಳ್ಳಸಾಗಣೆ ಮತ್ತು ಸಶಸ್ತ್ರ ಸಂಘರ್ಷಕ್ಕೆ ಬಲಿಯಾಗುತ್ತಿದ್ದಾರೆ. ಭಾರತ ಸಂವಿಧಾನ ಮಕ್ಕಳಿಗೆ ಕಡ್ಡಾಯ ಶಿಕ್ಷಣ ನೀಡಬೇಕು ಎಂದು ತಿಳಿಸಿದೆ. ಭಾರತದಲ್ಲಿ ಬಾಲ, ಕಿಶೋರ ಕಾರ್ಮಿಕ ನಿಷೇಧ ಕಾಯ್ದೆ ಜಾರಿಯಲ್ಲಿದೆ.

ಈ ಕಾಯ್ದೆಯನ್ನು ಈಗಾಗಲೇ ದೇಶದಲ್ಲಿ ಕಟ್ಟುನಿಟ್ಟಾಗಿ ಜಾರಿಗೊಳಿಸಲಾಗಿದೆ. ಇಂತಹ ಪರಿಸ್ಥಿತಿಯಲ್ಲಿರುವ ಮಕ್ಕಳು ಕಂಡು ಬಂದಲ್ಲಿ ತಕ್ಷಣ ರಕ್ಷಣೆ ಮಾಡಲಾಗುತ್ತಿದೆ. ಕಾರ್ಮಿಕ ಇಲಾಖೆ ಸಹಾಯಕ ಕಾರ್ಮಿಕ ಆಯುಕ್ತ ಎಂ.ಬಿ ಅನ್ಸಾರಿ, ಸಾರ್ವಜನಿಕ ಶಿಕ್ಷಣ ಇಲಾಖೆ ಉಪ ನಿರ್ದೇಶಕ ಮೋಹನಕುಮಾರ ಹಂಚಾಟಿ, ಸಮಾಜ ಕಲ್ಯಾಣ ಇಲಾಖೆ ಜಂಟಿ ನಿರ್ದೇಶಕ ನವೀನ ಶಿಂತ್ರೆ, ಹಿಂದುಳಿದ ವರ್ಗಗಳ ಇಲಾಖೆಯ ಅಧಿಕಾರಿ ಶಿವಪ್ರಿಯಾ ಕಡೆಚೂರ, ಮಕ್ಕಳ ರಕ್ಷಣಾ ಘಟಕದ ರಕ್ಷಣಾಧಿಕಾರಿ ಮಹಾಂತೇಶ ಭಜಂತ್ರಿ ಉಪಸ್ಥಿತರಿದ್ದರು.

ಮಳೆಗಾಲದಲ್ಲಿ ಸ್ವಚ್ಛತೆ ಕಾಪಾಡಲು ಸಿಇಒ ಸೂಚನೆ

ಚರಂಡಿ, ರಸ್ತೆಗಳಲ್ಲಿ ನೀರು ನಿಲ್ಲದಂತೆ ಕ್ರಮ ವಹಿಸಿ

ಜಿಲ್ಲಾ ಪಂಚಾಯತ್ ಸಭಾಂಗಣದಲ್ಲಿ ಬುಧವಾರ ತಾಲೂಕು ಪಂಚಾಯತ್ ಅಧಿಕಾರಿಗಳೊಂದಿಗೆ ಸಿಇಒ ರಾಹುಲ ಶಿಂಧೆ ವಿವಿಧ ಯೋಜನೆಗಳ ಪ್ರಗತಿ ಪರಿಶೀಲನಾ ಸಭೆ ಕೈಗೊಂಡಿರುವುದು.

ಬೆಳಗಾವಿ: ಮಳೆಗಾಲ ಪ್ರಾರಂಭವಾದ ಹಿನ್ನಲೆಯಲ್ಲಿ ಸ್ವಚ್ಛತೆಗೆ ಹೆಚ್ಚಿನ ಆದ್ಯತೆ ನೀಡಬೇಕು ಹಾಗೂ ಪಂಚಾಯತಿ ಮಟ್ಟದಲ್ಲಿ ಚರಂಡಿ ಹಾಗೂ ಕುಡಿಯುವ ನೀರಿನ ಟ್ಯಾಂಕ್ ಸ್ವಚ್ಛಗೊಳಿಸುವಂತೆ ಎಲ್ಲಾ ತಾಲೂಕಾ ಅಧಿಕಾರಿ ಹಾಗೂ ಸಿಬ್ಬಂದಿಗಳಿಗೆ ಜಿಲ್ಲಾ ಪಂಚಾಯತ್ ಸಿಇಒ ರಾಹುಲ್ ಶಿಂಧೆ ಸೂಚನೆ ನೀಡಿದರು.

ನಗರದ ಜಿಲ್ಲಾ ಪಂಚಾಯತ್ ಸಭಾಂಗಣದಲ್ಲಿ ಬುಧವಾರ ತಾಲೂಕು ಪಂಚಾಯತ್ ಅಧಿಕಾರಿಗಳೊಂದಿಗೆ ನಡೆದ ವಿವಿಧ ಯೋಜನೆಗಳ ಪ್ರಗತಿ ಪರಿಶೀಲನಾ ಸಭೆಯಲ್ಲಿ ಮಾತನಾಡಿದ ಅವರು ಆಸ್ತಿ ಸಮೀಕ್ಷೆಗೆ ಸಂಬಂಧಿಸಿದಂತೆ ಗ್ರಾಮ ಪಂಚಾಯತಿಯಲ್ಲಿನ ಬಾಕಿ ಇರುವ ಆಸ್ತಿ ಸಮೀಕ್ಷೆ ಕಾರ್ಯ ಪೂರ್ಣಗೊಳಿಸಬೇಕು. ಸಕಲ ಯೋಜನೆ ಅಡಿ ಕಾಲಮಿತಿ ಮೀರಿ ಬಾಕಿ ಉಳಿದ ಅರ್ಜಿಗಳನ್ನು ಮುಂದಿನ 2 ದಿನದಲ್ಲಿ ವಿಲೇವಾರಿ ಮಾಡಲು ಕ್ರಮಕೈಗೊಳ್ಳಬೇಕು.

ಮನರೇಗಾ ಯೋಜನೆಯಡಿ ಕಡ್ಡಾಯವಾಗಿ ಜನರಿಗೆ ಕೆಲಸ ನೀಡಿ ತಾಲೂಕಾವಾರು ನೀಡಿರುವ ಗುರಿಗನುಗುಣವಾಗಿ ಪ್ರಗತಿ ಸಾಧಿಸಬೇಕು. 2023-24 ನೇ ಸಾಲಿನಡಿ ಪ್ರತಿ ಗ್ರಾಮ ಪಂಚಾಯತ್ ವ್ಯಾಪ್ತಿಯಲ್ಲಿ ಕಾಮಗಾರಿ ಗಳು ಪೂರ್ಣಗೊಳಿಸದೇ ಹಾಗೇ ಉಳಿದು ಕೊಂಡಿವೆ ಕಾಮಗಾರಿಗೆ ಸಂಬಂಧಿಸಿದ ಅಧಿಕಾರಿಗಳು ಪೂರ್ಣಗೊಳಿಸಬೇಕು. ಜಿಲ್ಲಾ ಪಂಚಾಯತಿ ಅಡಿಯಲ್ಲಿ ಬರುವ ಎಲ್ಲಾ ಇಲಾಖೆಗಳ ಸರ್ಕಾರಿ ಮತ್ತು ಹೊರ ಗುತ್ತಿಗೆ ಸಿಬ್ಬಂದಿಗಳ ವೇತನವು ಪ್ರತಿ ಮಾಹೆ 5ನೇ ತಾರಿಕಿನೊಳಗೆ ಆಗಲು ಕ್ರಮವಹಿಸಲು ಸೂಚಿಸಿದರು.

ಈ ಸಂದರ್ಭದಲ್ಲಿ ಜಿ.ಪಂ ಉಪಕಾರ್ಯದರ್ಶಿಗಳಾದ ಬಸವರಾಜ್ ಹೆಗ್ಗನಾಯಕ, ಬಸವರಾಜ ಅಡವಿಮಠ, ರವಿ ಬಂಗಾರೆಪ್ಪನವರ, ಮುಖ್ಯ ಲೆಕ್ಕಾಧಿಕಾರಿ ಪರಶುರಾಮ ದುಡಗುಂಟಿ, ಮುಖ್ಯ ಯೋಜನಾಧಿಕಾರಿ ಗಂಗಾಧರ ದಿವಟರ ಜಿಲ್ಲೆಯ ಎಲ್ಲ ತಾಪಂ ಕಾರ್ಯನಿರ್ವಾಹಕ ಅಧಿಕಾರಿಗಳು, ಸಹಾಯಕ ನಿರ್ದೇಶಕರು ಗ್ರಾಮೀಣ ಉದ್ಯೋಗ ಹಾಗೂ ಪಂಚಾಯತ್ ರಾಜ್ ಹಾಗೂ ಜಿ.ಪಂ.ಸಿಬ್ಬಂದಿ ಉಪಸ್ಥಿತರಿದ್ದರು.

ಬೆಳೆಯುವ ವಯಸ್ಸಿನಲ್ಲೇ ದುಡಿಮೆಗೆ ದೂಡಬೇಡಿ

ಸವದತ್ತಿ: ಬಾಲಕಾರ್ಮಿಕ ಪದ್ಧತಿ ನಿರ್ಮೂಲನೆಗೆ ಪ್ರತಿಯೊಬ್ಬರು ಕ್ರಿಯಾಶೀಲತೆಯಿಂದ ಶ್ರಮವಹಿಸಿ ಎಂದು ದಿವಾಣಿ ನ್ಯಾಯಾಧೀಶೆ ಸುಮಲತಾ ಬೆಣ್ಣಿಕಲ ಹೇಳಿದರು.

ಪಟ್ಟಣದ ಗುರು ಭವನದಲ್ಲಿ ಬುಧವಾರ ತಾಲೂಕು ಆಡಳಿತ, ತಾಲೂಕು ಪಂಚಾಯತ, ತಾಲೂಕು ಕಾನೂನು ಸೇವೆಗಳ ಪ್ರಾಧಿಕಾರ, ಕಾರ್ಮಿಕ ಇಲಾಖೆ, ತಾಲೂಕು ಬಾಲಕಾರ್ಮಿಕ ನಿರ್ಮೂಲನಾ ಯೋಜನಾ ಸೊಸೈಟಿ, ಮಹಿಳಾ ಮತ್ತು ಮಕ್ಕಳ ಅಭಿವೃದ್ಧಿ ಇಲಾಖೆ,ಜಿಲ್ಲಾ ಮಕ್ಕಳ ರಕ್ಷಣಾ ಘಟಕ,ಶಿಕ್ಷಣ ಇಲಾಖೆ,ಪೊಲೀಸ್ ಇಲಾಖೆ, ಇವರ ಸಹಯೋಗದಲ್ಲಿ ವಿಶ್ವ ಬಾಲಕಾರ್ಮಿಕರ ಪದ್ಧತಿ ವಿರೋಧಿಸಿ ದಿನಾಚರಣೆ ಕಾರ್ಯಕ್ರಮವನ್ನು ಉದ್ಘಾಟಿಸಿ ಅವರು ಮಾತನಾಡಿದರು.

ಬಾಲಕಾರ್ಮಿಕ ಪದ್ಧತಿ ಯೂ ಸಾಮಾಜಿಕ ಪಿಡುಗಾಗಿದ್ದು ಬಾಲಕಾರ್ಮಿಕ ಪದ್ಧತಿಯ ನಿರ್ಮೂಲನೆಗೆ ಸಾರ್ವಜನಿಕರು ಮತ್ತು ವಿವಿಧ ಸಂಘ ಸಂಸ್ಥೆಗಳು ಸಹಕರಿಸಿ ಬಲವಂತವಾಗಿ ಕೆಲಸ ಮಾಡುತ್ತಿರುವ ಮಕ್ಕಳ ಮಾನಸಿಕ ಮತ್ತು ದೈಹಿಕ ಆರೋಗ್ಯವನ್ನು ಕಾಪಾಡಬೇಕು ಎಂದು ಹೇಳಿದರು.

ಅತಿಥಿ ಉಪನ್ಯಾಸಕ ಉಮೇಶ ನರಗುಂದ ಮಾತನಾಡಿ ಸಮಾಜದ ಮಕ್ಕಳ ಜೀವನವನ್ನು ಉಜ್ವಲಗೊಳಿಸುವ ಜವಾಬ್ದಾರಿ ನಮ್ಮೆಲ್ಲರದಾಗಿದೆ .ಕೆಲಸ ಬಿಡಿಸಿ ಶಾಲೆಗೆ ಕಳಿಸಿ, ಬೆಳೆಯುವ ವಯಸ್ಸಿನಲ್ಲೇ ದುಡಿಮೆಗೆ ದೂಡಬೇಡಿ,ಮಕ್ಕಳನ್ನು ಶಾಲೆಗೆ ಕಳಿಸಿ ಕೆಲಸಕ್ಕಲ್ಲ, ದುಡಿಮೆ ಬೇಡ ಶಿಕ್ಷಣ ಬೇಕುದುಡಿಮೆಯಿಂದ ಶಾಲೆಗೆ ಕತ್ತಲೆಯಿಂದ ಬೆಳಕಿಗೆ,ಹಚ್ಚಬೇಡ ಹಚ್ಚಬೇಡ ಕೂಲಿಗೆ ನನ್ನನ್ನು ಹಚ್ಚು ಬಾ ಹಚ್ಚುಬಾ ಶಾಲೆಗೆ ನನ್ನನ್ನು, ದುಡಿಮೆ ಬೇಡ ಶಿಕ್ಷಣ ಬೇಕು ಎಂಬ ಘೋಷವಾಕ್ಯ ಜಾರಿಗೆ ಬರಬೇಕು ಎಂದು ಹೇಳಿದರು.

ಈ ಸಂದರ್ಭದಲ್ಲಿ ನ್ಯಾಯವಾದಿ ಸಂಘದ ಅಧ್ಯಕ್ಷ ಎಮ್. ಎನ್. ಮುತ್ತಿನ, ಆಫೀಯಾ ನೇಸರಗಿ, ಶಿಶು ಅಭಿವೃದ್ಧಿ ಯೋಜನಾಧಿಕಾರಿ ಸುನಿತಾ ಪಾಟೀಲ, ಎಮ್. ಎಫ್. ಬಾಡಿಗೇರ, ಸಾವಿತ್ರಿ ಶಿಬಾರಗಟ್ಟಿ, ಕ್ಷೇತ್ರ ಸಮನ್ವಯಾಧಿಕಾರಿ ಬಿ. ಎನ್. ಬ್ಯಾಳಿ, ಪ್ರಧಾನ ಗುರುಗಳಾದ ಎಮ್. ಬಿ. ಕಮ್ಮಾರ, ಸೇರಿದಂತೆ ವಿವಿಧ ಇಲಾಖೆಯ ಅಧಿಕಾರಿಗಳು ಹಾಜರಿದ್ದರು. ಈ ವೇಳೆ ಚೇತನಾ ಹಳ್ಳಿ ಕಾರ್ಯಕ್ರಮ ನಿರೂಪಿಸಿದ, ರೇಣುಕಾ ಅಸುಂಡಿ ವಂದಿಸಿದರು.

ಗುರು ಭವನದಲ್ಲಿ ವಿಶ್ವ ಬಾಲಕಾರ್ಮಿಕರ ಪದ್ಧತಿ ವಿರೋಧ ದಿನಾಚರಣೆ ಕಾರ್ಯಕ್ರಮವನ್ನು ನ್ಯಾಯಾಧೀಶೆ ಸುಮಲತಾ ಬೆಣ್ಣಿಕಲ ಉದ್ಘಾಟಿಸಿ ಮಾತನಾಡಿದರು.

ಶಾಂತಿಯುತವಾಗಿ ಬಕ್ರೀದ್ ಹಬ್ಬ ಆಚರಿಸಿ

ಮೂಡಲಗಿ: ಶಾಂತಿ ಸುವ್ಯವಸ್ಥೆಗೆ ಹೆಸರು ವಾಸಿಯಾದ ಮೂಡಲಗಿ ಪಟ್ಟಣ ಮತ್ತು ಸುತ್ತಮುತ್ತಲಿನ ಗ್ರಾಮಗಳಲ್ಲಿ ಯಾವುದೇ ಅಹಿತಕರ ಘಟನೆಗೆ ಆಸ್ಪದ ನೀಡದೆ ಶಾಂತಿಯುತವಾಗಿ ಮಸಿದಿಗಳಲ್ಲಿ ತಮ್ಮ ತಮ್ಮ ಮನೆಗಳಲ್ಲಿ ಬಕ್ರೀದ್ ಹಬ್ಬವನ್ನು ಆಚರಿಸಬೇಕೆಂದು ಮೂಡಲಗಿ ಸಿಪಿಐ ಅಬ್ದುಲವಾಜೀದ್ ಪಟೇಲ ಹೇಳಿದರು.

ಮೂಡಲಗಿ ಪೊಲೀಸ್ ಠಾಣೆಯಲ್ಲಿ ನಡೆದ ಬಕ್ರೀದ್ ಹಬ್ಬದ ಶಾಂತಿ ಸಭೆಯಲ್ಲಿ ಮಾತನಾಡಿದ ಅವರು ಕಾನೂನು ಪಾಲನೆ ಮಾಡದೇ ಇದ್ದರೇ ಮುಲ್ಲಾಜಿಲ್ಲದೆ ಕ್ರಮ ಕೈಗೊಳಲಾಗುವದು. ವಿವಿಧ ಗ್ರಾಮಗಳಲ್ಲಿ ಯಾವುದೇ ಜಾತಿ ಭೇದಬಾವ ಇಲ್ಲದೆ ಹಬ್ಬಗಳನ್ನು ಆಚರಿಸಬೇಕು ಎಂದರು.

ಶಾಂತಿ ಸಭೆಯಲ್ಲಿ ಮುಸ್ಲಿಂ ಸಮಾಜದ ಮುಖಂಡ ಲಾಲಸಾಬ ಸಿದ್ದಾಪೂರ, ಮಲ್ಲಿಕ ಕಳ್ಳಿಮನಿ, ಮುಖಂಡರು ಉಪಸ್ಥಿತರಿದ್ದರು.

ಪಟ್ಟಣದ ಪೊಲೀಸ್ ಠಾಣೆಯಲ್ಲಿ ಬಕ್ರೀದ್ ಹಬ್ಬದ ಪ್ರಯುಕ್ತ ಜರುಗಿದ ಶಾಂತಿ ಸಭೆಯಲ್ಲಿ ಸಿಪಿಐ ಅಬ್ದುಲವಾಜೀದ್ ಪಟೇಲ ಮಾತನಾಡಿದರು.

ಎರಡು ಮನೆಗೆ ಕನ್ನ: ಚಿನ್ನ, ನಗದು ಕಳವು

ಬೈಲಹೊಂಗಲ: ಪಟ್ಟಣದ ಧಾರವಾಡ ರಸ್ತೆಯ ಹೊಸ ಮನಿ ಚಾಳದಲ್ಲಿ ಎರಡು ಮನೆಗಳಿಗೆ ಕನ್ನ ಹಾಕಿದ್ದ ಖದೀಮರು ಬಂಗಾರ, ಬೆಳ್ಳಿ, ನಗದು ದೋಚಿ ಪರಾರಿಯಾಗಿರುವ ಘಟನೆ ಮಂಗಳವಾರ ರಾತ್ರಿ ನಡೆದಿದೆ.

ಹೊಸಮನಿ ಚಾಳದ ಗೀತಾ ಸಂಜಯ ಭರಮಣ್ಣವರ ಅವರಿಗೆ ಸೇರಿದ್ದ ಮನೆಯಲ್ಲಿ 3 ತೊಲೆ ಬಂಗಾರ, 30 ತೊಲೆ ಬೆಳ್ಳಿ, 8000 ರು.ನಗದು ಕಳ್ಳತನ ಮಾಡಲಾಗಿದೆ. ಇನ್ನೊಂದು ಮನೆಗೆ ಕನ್ನ ಹಾಕಿದ್ದ ಖದೀಮರು ಏನೂ ಸಿಗದ ಕಾರಣ ವಸ್ತುಗಳನ್ನು ಚೆಲ್ಲಾಪಿಲ್ಲಿ ಮಾಡಿ ಹೋಗಿದ್ದಾರೆ. ಘಟನಾ ಸ್ಥಳಕ್ಕೆ ಪೊಲೀಸ್ ಭೇಟಿ ನೀಡಿ, ಕಳ್ಳರ ಬಂಧನಕ್ಕೆ ಜಾಲ ಬೀಸಿದ್ದಾರೆ. ಈ ಕುರಿತು ಬೈಲಹೊಂಗಲ ಪೊಲೀಸ್ ಠಾಣೆಯಲ್ಲಿ ಪ್ರಕರಣ ದಾಖಲಾಗಿದೆ.

ಪ್ರತಿ ತಿಂಗಳು ಸುವರ್ಣ ಪ್ರಾಶನ ಲಸಿಕಾ ಅಭಿಯಾನ

ರಾಮದುರ್ಗದ ಪ್ರೆಸ್‌ಕ್ಲಬ್‌ನಲ್ಲಿ ಸತ್ಕಾರ್ಯ ಫೌಂಡೇಶನ್ ಅಧ್ಯಕ್ಷ ಸಂಗಮೇಶ ಉದಪುಡಿ ಪತ್ರಿಕಾಗೋಷ್ಠಿಯಲ್ಲಿ ಮಾತನಾಡಿದರು.

ರಾಮದುರ್ಗ: ಪರಂಪರಾಗಲವಾಗಿ 1 ರಿಂದ 15 ವರ್ಷದ ಒಳಗಿನ ಮಕ್ಕಳಿಗೆ ಮಕ್ಕಳಿಗೆ ಪುಷ್ಯ ನಕ್ಷತ್ರದಂದು ನೀಡಲಾಗುತ್ತಿರುವ ಸುವರ್ಣ ಪ್ರಾಶನ ಲಸಿಕೆಯನ್ನು ಪೌಂಡೇಷನ್ ನೇತೃತ್ವದಲ್ಲಿ ಉಚಿತವಾಗಿ ಹಾಕಲಾಗುತ್ತಿದೆ ಎಂದು ಸತ್ಕಾರ್ಯ ಫೌಂಡೇಶನ್ ಅಧ್ಯಕ್ಷ ಸಂಗಮೇಶ ಉದಪುಡಿ ಹೇಳಿದರು.

ಪಟ್ಟಣದ ಪ್ರೆಸ್‌ಕ್ಲಬ್‌ನಲ್ಲಿ ಬುಧವಾರ ಸುದ್ದಿಗೋಷ್ಠಿಯಲ್ಲಿ ಮಾತನಾಡಿ, ಬಂಗಾರಕ್ಕೆ ಅಗ್ನಿ ಸ್ಪರ್ಶ ನೀಡಿದಾಗ ಬರುವ ಭಸ್ಮಕ್ಕೆ ಜೇನು, ಅಶ್ವಗಂಧ ಸೇರಿದಂತೆ ಆಯುರ್ವೇದದ ಗಿಡಮೂಲಿಕೆಗಳನ್ನು ಬಳಕೆ ಮಾಡಿ ತಯಾರಿಸಿದ ಲಸಿಕೆಯೆ ಸುವರ್ಣ ಪ್ರಾಶನವಾಗಿದೆ. ಪೌಂಡೇಷನ್ ನೇತೃತ್ವದಲ್ಲಿ ಉಚಿತವಾಗಿ ನೀಡಲಾಗುತ್ತಿರುವ ಲಸಿಕೆಯನ್ನು ನಾಗರಿಕರು ತಮ್ಮ ಮಕ್ಕಳಿಗೆ ಕೊಡಿಸುವ ಮೂಲಕ ಅಭಿಯಾನದ ಲಾಭ ಪಡೆದುಕೊಳ್ಳಬೇಕು.

ಪತ್ರಿಕಾ ಗೋಷ್ಠಿಯಲ್ಲಿ ಸತ್ಕಾರ್ಯ ಫೌಂಡೇಶನ್ ಸದಸ್ಯ ಬಸವರಾಜ ಆರಿಬೆಂಚಿ, ಸುಹಾಸ್ ಆರಿಬೆಂಚಿ, ವಿಕಾಸ ರೂಢಗಿ ಸೇರಿದಂತೆ ಅನೇಕರು ಇದ್ದರು.

ಸರಕಾರಿ ಶಾಲೆ ವಿದ್ಯಾರ್ಥಿಗಳಿಗೆ ಬ್ಯಾಗ್ ವಿತರಣೆ

ಮೂಡಲಗಿ: ತಾಲೂಕಿನ ಧರ್ಮಟ್ಟಿಯ ಸರಕಾರಿ ಹಿರಿಯ ಪ್ರಾಥಮಿಕ ಶಾಲೆಯಲ್ಲಿ ಹೊಸದಾಗಿ ದಾಖಲಾದ ಮಕ್ಕಳಿಗೆ ಉಚಿತ ಶಾಲಾ ಬ್ಯಾಗ್‌ಗಳ ವಿತರಣಾ ಸಮಾರಂಭ ಬುಧವಾರದಂದು ಜರುಗಿತು.

ಶಾಲೆಯ ಎಸ್.ಡಿ.ಎಮ್.ಸಿ ಅಧ್ಯಕ್ಷ ಬನಪ್ಪ ಕೊರಕಪೂಜೇರಿ ವಿದ್ಯಾರ್ಥಿಗಳಿಗೆ ಶಾಲಾ ಬ್ಯಾಗಗಳನ್ನು ವಿತರಿಸಿ ಮಾತನಾಡಿದ ಅವರು ಸರ್ಕಾರಿ ಶಾಲಾ ಮಕ್ಕಳು ಚೆನ್ನಾಗಿ ಓದಿ ಮುಂದೆ ಬರಬೇಕೆಂದು ಮಾರ್ಗದರ್ಶನ ಮಾಡಿದರು.

ಈ ಸಂದರ್ಭದಲ್ಲಿ ಎಸ್.ಡಿ.ಎಮ್.ಸಿ. ಸದಸ್ಯರಾದ ಮಾರುತಿ ಕುಟ್ರಿ, ಮುಖ್ಯೋಪಾಧ್ಯಾಯ ಆರ್‌ಎಲ್ ಗಂಗನ್ನವರ, ಶಿಕ್ಷಕರಾದ ಡಿ.ಎಸ್.ಕೋಲಕಾರ, ಎಲ್. ಎಂ.ಬಿದರಿ, ಶಿವರಾಜ ಕಾಂಬಳೆ, ದೀಪಾ ಕರಿಹೋಳಿ, ವಿವೇಕಾನಂದ ಕುಂಬಾರ, ಸಂಜೀವ ಕಲಾದಗಿ ಮತ್ತಿತರರು ಉಪಸ್ಥಿತರಿದ್ದರು.

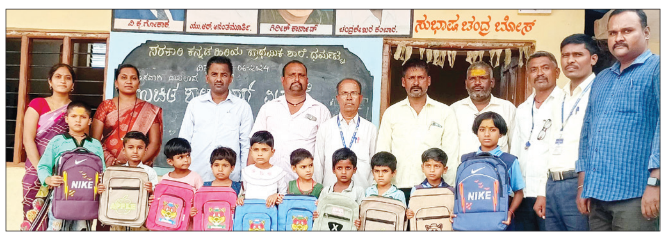

ತಾಲೂಕಿನ ಧರ್ಮಟ್ಟಿಯ ಸರಕಾರಿ ಹಿರಿಯ ಪ್ರಾಥಮಿಕ ಶಾಲೆಯಲ್ಲಿ ಹೊಸದಾಗಿ ದಾಖಲಾದ ಮಕ್ಕಳಿಗೆ ಉಚಿತ ಶಾಲಾ ಬ್ಯಾಗ್‌ಗಳ ವಿತರಣಾ ಸಮಾರಂಭ ಜರುಗಿತು.

ಶಾಸಕರಿಂದ ಮಡಿವಾಳೇಶ್ವರ ಶ್ರೀಗೆ ಕಾರ್ ಗಿಫ್ಟ್

ಚನ್ನಮ್ಮನ ಕಿತ್ತೂರು : ಸಮೀಪದ ನಿಚ್ಚಣಕಿ ಶ್ರೀ ಗುರು ಮಡಿವಾಳೇಶ್ವರ ಮಠದ ಪಿಠಾಧಿಪತಿ ಪಂಚಾಕ್ಷರಿ ಸ್ವಾಮೀಜಿಯವರಿಗೆ ಶಾಸಕ ಬಾಬಾಸಾಹೇಬ ಪಾಟೀಲ ಸ್ವಿಫ್ಟ್ ಡಿಸೈರ್ ಕಾರನ್ನು ಗಿಫ್ಟ್ ಕೊಟ್ಟಿದ್ದಾರೆ.

ಈ ಹಿಂದೆ ಶಾಸಕ ಬಾಬಾಸಾಹೇಬ ಪಾಟೀಲ್ ಅವರು ನಿಚ್ಚಣಕಿ ಮಡಿವಾಳೇಶ್ವರ ಮಠದ ಪಂಚಾಕ್ಷರಿ ಸ್ವಾಮೀಜಿಗಳಿಗೆ ಕಾರ್ ನೀಡುವುದಾಗಿ ಮಾತು ಕೊಟ್ಟಿದ್ದರು.

ಮಂಗಳವಾರ ಗಿರಿಯಾಲದ ಗುಡ್ಡದ ಕರಿಯಮ್ಮ ದೇವರ ಜಾತ್ರಾ ಕಾರ್ಯಕ್ರಮದಲ್ಲಿ ಸಾನಿಧ್ಯ ವಹಿಸಿದ ನಿಚ್ಚಣಕಿ ಪಂಚಾಕ್ಷರಿ ಸ್ವಾಮೀಜಿಯವರಿಗೆ ಸನ್ಮಾನಿಸಿ ಶಾಸಕ ಬಾಬಾಸಾಹೇಬ ಪಾಟೀಲ ಕಾರ್ ಚಾವಿ ನೀಡಿದ್ದಾರೆ. ಬಸವರಾಜ ಸಂಗೊಳ್ಳಿ, ಸುನೀಲ ಘೀವಾರಿ, ಆಷ್ಪಾಕ್ ಹವಾಲ್ದಾರ, ಸುರೇಶ ಕಿತ್ತೂರು, ಅನಿಲ ಎಮ್ಮಿ, ಯಲ್ಲಪ್ಪ ಕಡಕೋಳ, ಸಂತೋಷ ಕೊಟಬಾಗಿ ಇದ್ದರು.

ಕೃಷಿ ಅಧಿಕಾರಿಗಳ ದಿಢೀರ್ ದಾಳಿ

ಮೂಡಲಗಿ: ತಾಲೂಕಿನ ತುಕ್ಕಾನಟ್ಟಿ ಮತ್ತು ಕಲ್ಲೋಳಿ ಗ್ರಾಮಗಳಲ್ಲಿ ಕೃಷಿ ಇಲಾಖೆಯ ಸಹಾಯಕ ಕೃಷಿ ನಿರ್ದೇಶಕ ಎಂ.ಎಂ.ನದಾಫ ಹಾಗೂ ಕೃಷಿ ಅಧಿಕಾರಿ ವಿನಾಯಕ ತುರಾಯಿದಾರ ಮತ್ತು ತಂಡ ಕೃಷಿ ಪರಿಕರ ರಸಗೊಬ್ಬರ ಬೀಜ ಹಾಗೂ ಕೀಟನಾಶಕ ಮಳಿಗೆಗಳ ಮೇಲೆ ದಾಳಿ ಮಾಡಿ ರಸಗೊಬ್ಬರ ಮತ್ತು ಬೀಜಗಳ ದಾಸ್ತಾನು ಮತ್ತು ವಿತರಣೆ ಹಾಗೂ ದಾಖಲಾತಿಗಳನ್ನು ಪರಿಶೀಲಿಸಿದರು.

ರಸಗೊಬ್ಬರ ಹಾಗೂ ಬೀಜಗಳನ್ನು ಹೆಚ್ಚಿನ ದರಕ್ಕೆ ರೈತರಿಗೆ ಮಾರಾಟ ಮಾಡಿದರೆ ಶಿಸ್ತು ಕಾನೂನು ಕ್ರಮ ಜುರುಗಿಸಲಾಗುವುದು ಹಾಗೂ ಪರವಾನಗಿ ರದ್ದು ಪಡಿಸಲಾಗುವುದು ಎಂದು ಸಹಾಯಕ ಕೃಷಿ ನಿರ್ದೇಶಕರು ಎಂ.ಎಂ.ನದಾಫ ರವರು ಮಾರಾಟಗಾರರಿಗೆ ಎಚ್ಚರಿಗೆ ನೀಡಿದರು. ಮಾರಾಟಗಾರರು ಸರ್ಕಾರದ ಹಾಗೂ ಇಲಾಖೆಯ ನಿಯಮಗಳನ್ನು ಪಾಲಿಸಬೇಕು ಎಂದು ಹೇಳಿದರು.

ರಸಗೊಬ್ಬರ ಬೀಜ ಮತ್ತು ಕೀಟನಾಶಕಗಳು ಪ್ರಮುಖ ಕೃಷಿ ಪ್ರಕರಣಗಳಾಗಿದ್ದು ಅಗತ್ಯ ವಸ್ತುಗಳ ಅಧಿನಿಯಮ 1955 ರಡಿಯಲ್ಲಿ ಬರುತ್ತಿದ್ದು, ರಸಗೊಬ್ಬರ ಅಧಿನಿಯಮ 1968, ಬೀಜಗಳ ಅಧಿನಿಯಮ 1966, ಕೀಟನಾಶಕ ಅಧಿನಿಯಮ 1968 ಈ ಅಧಿನಿಯಮಗಳನ್ನು ಪಾಲಿಸದೇ ಮಾರಾಟಗಾರರು ವ್ಯವಹರಿಸಿದ್ದಲ್ಲಿ ಸೂಕ್ತ ಕಾನೂನು ಕ್ರಮಕ್ಕೈಗೊಳ್ಳಲಾಗುವುದು ಹಾಗೂ ಮಾರಾಟಗಾರರ ಪರವಾನಗಿ ರದ್ದು ಪಡಿಸಲಾಗುತದೇ ಎಂದು ಸಹಾಯಕ ಕೃಷಿ ನಿರ್ದೇಶಕ ಎಂ.ಎಂ.ನದಾಫ್ ಎಚ್ಚರಿಕೆ ನೀಡಿದರು. ಈ ಸಮಯದಲ್ಲಿ ಕೃಷಿ ಇಲಾಖೆಯ ಅಧಿಕಾರಿಗಳು ಇದ್ದರು.

ಸಮಾಚಾರ ಸಣ್ಣದಲ್ಲ

ಜಿ-7 ಶೃಂಗ: ಮೋದಿ ಇಟಲಿಗೆ ಪ್ರಯಾಣ

ದೆಹಲಿ: ಜಿ-7 ಶೃಂಗ ಸಭೆಯಲ್ಲಿ ಪಾಲ್ಗೊಳ್ಳಲು ಪ್ರಧಾನಿ ನರೇಂದ್ರ ಮೋದಿ ಗುರುವಾರ ಇಟಲಿಗೆ ತೆರಳಲಿದ್ದಾರೆ. 3ನೇ ಬಾರಿಗೆ ಪ್ರಧಾನಿಯಾಗಿ ಅಧಿಕಾರ ವಹಿಸಿಕೊಂಡ ನಂತರ ಇದು ಮೋದಿ ಅವರು ಮೊದಲ ಸಾಗರೋತ್ತರ ಪ್ರಯಾಣ. 50ನೇ ಜಿ-7 ಶೃಂಗಸಭೆ ಇದೇ 14ರಂದು ಇಟಲಿಯ ಅಪುಲಿಯಾದಲ್ಲಿ ನಡೆಯಲಿದೆ. ಇಟಲಿ ಪ್ರಧಾನಿ ಆಹ್ವಾನದ ಮೇರೆಗೆ ಪ್ರಧಾನಿ ಮೋದಿ ಭೇಟಿ ನೀಡುತ್ತಿದ್ದಾರೆ. ಇತರೆ ವಿಶ್ವ ನಾಯಕರ ಜತೆ ಶೃಂಗದಲ್ಲಿ ಭಾರತದ ಪ್ರಮುಖ ವಿಷಯಗಳನ್ನು ಹಂಚಿಕೊಳ್ಳಲು ಮೋದಿ ಅವರಿಗೆ ಅವಕಾಶವಾಗುತ್ತದೆ ಎಂದು ವಿದೇಶಾಂಗ ಕಾರ್ಯದರ್ಶಿ ವಿನಯ್ ಮೋಹನ್ ಕ್ವಾತ್ರಾ ಮಾಹಿತಿ ನೀಡಿದ್ದಾರೆ.

ರಾಯ್‌ಬರೇಲಿ ವಯನಾಡು? ರಾಹುಲ್‌ಗೆ ಸಂದಿಗ್ಧ

ಮಲಪ್ಪುರಂ: 2024ರ ಸಾರ್ವತ್ರಿಕ ಚುನಾವಣೆಯಲ್ಲಿ 2 ಕ್ಷೇತ್ರಗಳಲ್ಲಿ ಸ್ಪರ್ಧಿಸಿ ಎರಡರಲ್ಲೂ ಜಯ ಕಂಡ ಕಾಂಗ್ರೆಸ್ ನಾಯಕ ರಾಹುಲ್ ಗಾಂಧಿ ಅವರಿಗೀಗ ದೊಡ್ಡ ಸಂದಿಗ್ಧ ಎದುರಾಗಿದೆ. ಕೇರಳದ

ವಯನಾಡ್ ಮತ್ತು ಉತ್ತರ ಪ್ರದೇಶದ ರಾಯ್ ಬರೇಲಿ? ಯಾವು ಲೋಕಸಭಾ ಕ್ಷೇತ್ರ ಉಳಿಸಿಕೊಳ್ಳಬೇಕು? ಯಾವುದಕ್ಕೆ ರಾಜೀನಾಮೆ? ಭಾರೀ ಸಂದಿಗ್ಧ ಎದುರಾಗಿದೆ ಎಂದು ರಾಹುಲ್ ಅಲವತ್ತುಕೊಂಡಿದ್ದಾರೆ. ನಾನು ಯಾವ ನಿರ್ಧಾರ ಕೈಗೊಂಡರೂ ಎರಡೂ ಕ್ಷೇತ್ರದ ಜನತೆ ಬೇಸರಗೊಳ್ಳುವುದಿಲ್ಲ ಎಂಬ ವಿಶ್ವಾಸವಿದೆ ಎಂದಿದ್ದಾರೆ. ಸತತ 2ನೇ ಬಾರಿಗೆ ವಯನಾಡ್ ಕ್ಷೇತ್ರದಲ್ಲಿ ಸ್ಪರ್ಧಿಸಿ ಭಾರೀ ಅಂತರದಿಂದ ಗೆದ್ದ ನಂತರ ಕೇರಳಕ್ಕೆ ಬುಧವಾರ ಮೊದಲ ಭೇಟಿ ನೀಡಿದ್ದಾರೆ. 2ನೇ ಬಾರಿಯೂ ಆಯ್ಕೆ ಮಾಡಿದ್ದಕ್ಕೆ ವಯನಾಡ್ ಜನತೆಗೆ ರಾಹುಲ್ ಧನ್ಯವಾದ ಅರ್ಪಿಸಿದರು.

ತಮಿಳ್‌ಸಾಯಿಗೆ ಗದರಿದ ಅಮಿತ್ ಶಾ!

ವಿಜಯವಾಡ: ಆಂಧ್ರಪ್ರದೇಶದ ನೂತನ ಮುಖ್ಯಮಂತ್ರಿಯಾಗಿ ನಾರಾ ಚಂದ್ರಬಾಬು ನಾಯ್ಡು ಪ್ರಮಾಣ ವಚನ ಸ್ವೀಕರಿಸುವ ಬುಧವಾರದ ಕಾರ್ಯಕ್ರಮದಲ್ಲಿ ಕೇಂದ್ರ ಗೃಹ ಸಚಿವ ಅಮಿತ್

ಶಾ ಅವರು ತೆಲಂಗಾಣದ ಮಾಜಿ ರಾಜ್ಯಪಾಲರಾದ ಬಿಜೆಪಿ ನಾಯಕಿ ತಮಿಳ್‌ಸಾಯಿ ಅವರಿಗೆ ವೇದಿಕೆ ಯಲ್ಲೇ ಗದರಿದ್ದಾರೆ. ಇದಕ್ಕೆ ಶಾ ಮಗ್ಗಲಲ್ಲೇ ಕುಳಿತಿದ್ದ ಮಾಜಿ ಉಪ ರಾಷ್ಟ್ರಪತಿ ವೆಂಕಯ್ಯನಾಯ್ಡು ಅವರೇ ಸಾಕ್ಷಿಯಾಗಿದ್ದಾರೆ. ಪ್ರಮಾಣ ವಚನ ಸ್ವೀಕಾರ ಸಮಾರಂಭದ ವೇದಿಕೆ ಯಲ್ಲಿದ್ದವರನ್ನು ತಮಿಳ್‌ಸಾಯಿ ಮಾತನಾಡಿಸುತ್ತಾ ಬಂದರು. ಆಗ ಅಮಿತ್ ಶಾ ಅವರು ತಮಿಳ್‌ಸಾಯಿ ಅವರನ್ನು ಹತ್ತಿರ ಕರೆದು ಕಟ್ಟುನಿಟ್ಟಿನ ಸೂಚನೆ ನೀಡುವಂತೆ ಮಾತನಾಡಿದ್ದಾರೆ. ಈ ದೃಶ್ಯದ ವಿಡಿಯೊ ವೈರಲ್ ಆಗಿದ್ದು, ತಮಿಳುನಾಡು ರಾಜಕೀಯದಲ್ಲಿ ಭಾರೀ ಚರ್ಚೆಗೆ ಕಾರಣವಾಗಿದೆ. ತಮಿಳುನಾಡು ಬಿಜೆಪಿ ರಾಜ್ಯಾಧ್ಯಕ್ಷ ಅಣ್ಣಾಮಲೈ ಅವರ ವಿರುದ್ಧ ತಮಿಳ್‌ಸಾಯಿ ಅವರು ನೀಡಿದ ಹೇಳಿಕೆಯೇ ಶಾ ಸಿಟ್ಟಾಗಲು ಕಾರಣ ಎನ್ನಲಾಗಿದೆ.

2025ಕ್ಕೆ ಬಯಲು ಶೌಚ ಮುಕ್ತ ಭಾರತ: ಸೋಮಣ್ಣ

ದೆಹಲಿ: ಕೇಂದ್ರದ ಜಲಶಕ್ತಿ ಸಚಿವಾಲಯದಲ್ಲಿ ಜಲಶಕ್ತಿ ಖಾತೆ ಸಹಾಯಕ ಸಚಿವರಾಗಿ ಕರ್ನಾಟಕದ ವಿ.ಸೋಮಣ್ಣ ಬುಧವಾರ ಅಧಿಕಾರ ಸ್ವೀಕರಿಸಿದರು.

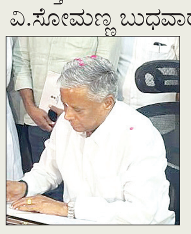

ಜಲಶಕ್ತಿ ಸಂಪುಟ ದರ್ಜೆ ಸಚಿವ ಸಿ.ಆರ್. ಪಾಟೀಲ್ ಅವರು ಈ ಸಂದರ್ಭ ಹಾಜರಿದ್ದರು. ಬಳಿಕ ಸುದ್ದಿಗೋಷ್ಠಿ ನಡೆಸಿದ ಸೋಮಣ್ಣ, ಜಲಜೀವನ್ ಮಿಷನ್ ನಡಿ ಕೊಳವೆ ಮೂಲಕ ನೇರ ಮನೆಗೇ ಶುದ್ಧ ನೀರು ಪೂರೈಕೆ ಯೋಜನೆಯಡಿ ಕಳೆದ 5 ವರ್ಷಗಳಲ್ಲಿ 11 ಕೋಟಿಗೂ ಹೆಚ್ಚು ಗ್ರಾಮೀಣ ಕುಟುಂಬಗಳ ಪ್ರಯೋಜನ ಪಡೆದಿವೆ. ಪ್ರಸ್ತುತ ಶೇ.76ಕ್ಕಿಂತ ಹೆಚ್ಚಿನ ಗ್ರಾಮೀಣ ಕುಟುಂಬಗಳ ಪ್ರತಿ ವ್ಯಕ್ತಿಗೆ 55 ಲೀ. ಶುದ್ಧ ನೀರು ಒದಗಿಸಲಾಗುತ್ತಿದೆ. ಸ್ವಚ್ಛ ಭಾರತ್ ಮಿಷನ್ (ಗ್ರಾಮೀಣ್) ಅನ್ವಯ ಭಾರತದ ಶೇ.93ಕ್ಕಿಂತ ಹೆಚ್ಚಿನ ಹಳ್ಳಿಗಳನ್ನು ಬಯಲುಶೌಚ ಮುಕ್ತ ಮಾಡಲಾಗಿದೆ. 2025ರ ಮಾರ್ಚ್ ವೇಳೆಗೆ ದೇಶದ ಎಲ್ಲಾ ಹಳ್ಳಿಗಳನ್ನೂ ಬಯಲುಶೌಚ ಮುಕ್ತ ಮಾಡಲು ಶ್ರಮಿಸುತ್ತೇವೆ ಎಂದು ಹೇಳಿದರು.

300 ಕೋಟಿ ಆಸ್ತಿಗಾಗಿ ಮಾವ ಹತ್ಯೆ; ಸೊಸೆ ಸೆರೆ

ನಾಗಪುರ: ಮಹಾರಾಷ್ಟ್ರದ ನಾಗಪುರದಲ್ಲಿ ಸಂಭವಿಸಿದ್ದ ಹಿಟ್ ಅಂಡ್ ರನ್ ಅಪಘಾತ ಪ್ರಕರಣದಲ್ಲಿ ಕೊಲೆ ಸಂಚು ಇರುವುದನ್ನು ಪತ್ತೆ ಹಚ್ಚಿದ ಪೊಲೀಸರು, 300 ಕೋಟಿ ರು. ಆಸ್ತಿಗಾಗಿ 1 ಕೋಟಿ ರು. ಸುಪಾರಿ ನೀಡಿ ಮಾವನನ್ನೇ ಕೊಲ್ಲಿಸಿದ ಸೊಸೆಯನ್ನು ಬಂಧಿಸಿದ್ದಾರೆ. ಸೊಸೆ ಸಾಮಾನ್ಯಳೇನೂ ಅಲ್ಲ, ಮಹಾರಾಷ್ಟ್ರ ನಗರ ಯೋಜನಾ ಇಲಾಖೆ ಸಹಾಯಕ ನಿರ್ದೇಶಕಿ 53 ವರ್ಷದ ಅರ್ಚನಾ ಮನೀಷ್ ಪುಟ್ಟೇವಾರ್. ಈಕೆಯ ಮಾವ ಪುರುಷೋತ್ತಮ್ ಪುಟ್ಟೇವಾರ್ ಕಾರು ಡಿಕ್ಕಿ ಹೊಡೆದು ಸಾವಿಗೀಡಾಗಿದ್ದರು. ಆರಂಭದಲ್ಲಿ ಪೊಲೀಸರು ಹಿಟ್ ಅಂಡ್ ರನ್ ಪ್ರಕರಣ ದಾಖಲಿಸಿದ್ದರು. ತನಿಖೆ ಆಳಕ್ಕೆ ಇಳಿದಾಗ ಇದು ಸುಪಾರಿ ಕೊಟ್ಟು ಮಾಡಿಸಿದ ಕೊಲೆ ಎಂಬುದು ದೃಢಪಟ್ಟಿತು.

ಪೊಲೀಸ್ ಅಧಿಕಾರಿ, 4 ಯೋಧರಿಗೆ ಗಾಯ । ಮೊದಲು ರಿಯಾಸಿ, ಈಗ ಕತುವಾ, ದೋಡಾ । ಒಂದೆಡೆ 3 ಉಗ್ರರ ಕೊಂದ ಭದ್ರತಾಪಡೆ

3 ದಿನದಲ್ಲಿ 3 ಉಗ್ರ ದಾಳಿ; ಸಿಆರ್‌ಪಿಎಫ್ ಯೋಧ ಹುತಾತ್ಮ

ಶ್ರೀನಗರ: ಭಯೋತ್ಪಾದನೆ ಚಟುವಟಿಕೆ ಬಹುತೇಕ ಇಲ್ಲವಾಗಿದ್ದ ಜಮ್ಮು-ಕಾಶ್ಮೀರದಲ್ಲಿ ಬುಧವಾರ ಮುಂಜಾನೆಗೂ ಮೊದಲಿನ 72 ಗಂಟೆಗಳಲ್ಲಿ ಒಟ್ಟು 3 ಭಯೋತ್ಪಾದಕ ದಾಳಿ ನಡೆದಿವೆ. ಮೊದಲ ದಾಳಿ ಭಾನುವಾರ ರಿಯಾಸಿಯಲ್ಲಿ, ಉಳಿದೆರಡು ದಾಳಿ ಕತುವಾ ಮತ್ತು ದೋಡಾ ಜಿಲ್ಲೆಗಳಲ್ಲಿ ಮಂಗಳವಾರ ನಡೆದಿವೆ.

ಕತುವಾದಲ್ಲಿನ ಉಗ್ರ ದಾಳಿಯಲ್ಲಿ ಒಬ್ಬರು ಸಿಆರ್‌ಪಿಎಫ್ ಯೋಧ ಹುತಾತ್ಮರಾಗಿದ್ದರೆ, ದೋಡಾ ಜಿಲ್ಲೆಯಲ್ಲಿನ ಉಗ್ರ ದಾಳಿಯಲ್ಲಿ ವಿಶೇಷ ಪೊಲೀಸ್ ಅಧಿಕಾರಿ ಸೇರಿ ಐವರು ಸೇನಾ ಸಿಬ್ಬಂದಿ ಗಾಯಗೊಂಡಿದ್ದಾರೆ.

ರಿಯಾಸಿಯಲ್ಲಿ ಹಿಂದೂ ಯಾತ್ರಿಕರಿದ್ದ ಬಸ್ ಮೇಲೆ ಪಾಕ್ ಮೂಲದ ಭಯೋತ್ಪಾದಕರು ದಾಳಿ ನಡೆಸಿದ್ದು, 2 ವರ್ಷದ ಮಗು ಸೇರಿದಂತೆ 10 ಯಾತ್ರಿಕರು ಸಾವಿಗೀಡಾದರು. ಮಂಗಳವಾರ ರಾತ್ರಿ ಕತುವಾ ಪ್ರದೇಶದ ಸೈದಾ ಸುಖಾಲ್ ಗ್ರಾಮದಲ್ಲಿ ಉಗ್ರರು ಗುಂಡಿನ ದಾಳಿ ನಡೆಸಿದ್ದು, ತಕ್ಷಣವೇ ಪ್ರತಿ ದಾಳಿ ಸಂಘಟಿಸಿದ ಭದ್ರತಾ ಪಡೆಗಳು, 3 ಉಗ್ರರನ್ನು ಹೊಡೆದುರುಳಿಸಿವೆ.

ದೋಡಾ ಜಿಲ್ಲೆಯ ಭದರ್‌ವಾಹ್-ಪಠಾಣ್ ಕೋಟ್ ರಸ್ತೆಯಲ್ಲಿರುವ ಛತ್ತರ್‌ಗಲಾ ಪ್ರದೇಶದ ಸೇನಾ ನೆಲೆಯಲ್ಲಿರುವ ಪೊಲೀಸ್ ಮತ್ತು ರಾಷ್ಟ್ರೀಯ ರೈಫಲ್ಸ್‌ನ ಚೆಕ್‌ಪೋಸ್ಟ್ ಮೇಲೆಯೇ ಭಯೋತ್ಪಾದಕರು ಗುಂಡಿನ ದಾಳಿ ನಡೆಸಿದ್ದಾರೆ. ಈ ದಾಳಿಯಲ್ಲಿ ಉಪ ವಿಭಾಗೀಯ ವಿಶೇಷ ಪೊಲೀಸ್ ಅಧಿಕಾರಿ ಮತ್ತು ಐವರು ಪೊಲೀಸ್ ಸಿಬ್ಬಂದಿ ಗಾಯಗೊಂಡಿದ್ದಾರೆ. ಬಳಿಕ ಛತ್ತರ್‌ಗಲಾಕ್ಕೆ ಜಮ್ಮು-ಕಾಶ್ಮೀರ ಪೊಲೀಸ್ ಮತ್ತು ರಾಷ್ಟ್ರೀಯ ರೈಫಲ್ಸ್ ಪಡೆ ದಾವಿಸಿ ಜಂಟಿ ಕಾರ್ಯಾಚರಣೆ ಆರಂಭಿಸಿದ್ದು, ಅಡಗಿರುವ ಉಗ್ರರಿಗಾಗಿ ಶೋಧ ನಡೆಸುತ್ತಿವೆ.

ಕತುವಾ ಪ್ರದೇಶದಲ್ಲಿನ ಉಗ್ರರ ದಾಳಿಗೆ ಭದ್ರತಾ ಪಡೆ ಯೋಧರು ತಕ್ಕ ಪ್ರತ್ಯುತ್ತರ ನೀಡಿ ಇಬ್ಬರು ಉಗ್ರರನ್ನ ಹೊಡೆದುರುಳಿಸಿದ್ದಾರೆ. ಇದೇ ವೇಳೆ, ರಿಯಾಸಿ ದಾಳಿಗೆ ಕಾರಣವಾದ ಭಯೋತ್ಪಾದಕರಿಗಾಗಿ ಬಳಿಯ ಅರಣ್ಯಗಳಲ್ಲಿ ಭದ್ರತಾ ಪಡೆ ಸಿಬ್ಬಂದಿ ಶೋಧ ನಡೆಸಿದ್ದಾರೆ. ಡ್ರೋನ್ ಕ್ಯಾಮೆರಾ ಬಳಸಿ ಅರಣ್ಯದಲ್ಲಿ ಅಡಗಿರುವ ಉಗ್ರರ ಶೋಧ ಕಾರ್ಯ ನಡೆದಿದೆ.

ಮನೆಗೆ ಬಂದು ನೀರು ಕೇಳಿದರು: ಕತುವಾದಲ್ಲಿ ದಾಳಿಗೂ ಮುನ್ನ ಉಗ್ರರು ಹಲವು ಮನೆಗಳ ಬಾಗಿಲು ತಟ್ಟಿ ಕುಡಿಯಲು ನೀರು ಕೇಳಿದ್ದಾರೆ. ಅನುಮಾನಗೊಂಡ ಗ್ರಾಮಸ್ಥರು ಭದ್ರತಾ ಪಡೆಗೆ ಮಾಹಿತಿ ನೀಡಿದ್ದಾರೆ. ಸಿಟ್ಟಿಗೆದ್ದ ಉಗ್ರರು ನಾಗರಿಕರ ಮೇಲೆಯೇ ಗುಂಡಿನ ದಾಳಿ ನಡೆಸಿದ್ದಾರೆ. ಘಟನೆಯಲ್ಲಿ ಒಬ್ಬ ನಾಗರಿಕ ಗಾಯಗೊಂಡಿದ್ದಾನೆ.

ಸುದ್ದಿ ತಿಳಿದು ತಕ್ಷಣವೇ ಪೊಲೀಸ್ ತಂಡ ಉಗ್ರರು ಅಡಗಿದ್ದ ಹೀರಾನಗರ್ ಸೆಕ್ಟಾರ್‌ನ ಕೂಟಾ ಮೋಡ್ ಪ್ರದೇಶದ ಬಳಿಯ ಗ್ರಾಮಕ್ಕೆ ಧಾವಿಸಿದೆ. ಈ ಸಂದರ್ಭ ಒಬ್ಬ ಉಗ್ರ ತಪ್ಪಿಸಿಕೊಳ್ಳುವ ಯತ್ನದಲ್ಲಿ ಪೊಲೀಸರತ್ತ ಗ್ರನೇಡ್ ದಾಳಿ ನಡೆಸಿದ್ದಾನೆ. ಪ್ರತಿಯಾಗಿ ಗುಂಡು ಹಾರಿಸಿದ ಪೊಲೀಸರು ಒಬ್ಬ ಉಗ್ರನನ್ನು ಸಾಯಿಸಿದ್ದಾರೆ.

ಮತ್ತೊಬ್ಬ ಉಗ್ರ ಅಡಗಿಕೊಂಡಿದ್ದು, ಆತನಿಗಾಗಿ ರಾತ್ರಿಯಿಡೀ ಶೋಧ ನಡೆಸಿ ಕೊಲ್ಲಲಾಗಿದೆ. ಮೃತ ಉಗ್ರರ ಬಳಿಯಿದ್ದ ಎಕೆ ರೈಫಲ್‌ಗಳನ್ನು ವಶಪಡಿಸಿಕೊಳ್ಳಲಾಗಿದೆ. ಉಗ್ರರ ಗುರುತು ಮತ್ತು ಯಾವ ಗುಂಪಿಗೆ ಸೇರಿದವನು ಎಂಬುದನ್ನು ಕಂಡುಕೊಳ್ಳಲು ಗುರುತು ಪತ್ತೆ ಯತ್ನ ನಡೆಸಲಾಗುತ್ತಿದೆ ಎಂದು ವರದಿಯಾಗಿದೆ.

ಪ್ರಜಾತಂತ್ರ ಹಳಿ ತಪ್ಪಿಸಲು ಉಗ್ರರ ಹುನ್ನಾರ

2014ರಲ್ಲಿ ನರೇಂದ್ರ ಮೋದಿ ಅವರ ಸರಕಾರ ರಚನೆಯಾದ ಬಳಿಕ ಕಾಶ್ಮೀರದಲ್ಲಿ ಅಭಿವೃದ್ಧಿ ಪರ್ವ ಶುರುವಾಗಿತ್ತು. ವಿಧಿ 370 ರದ್ದುಗೊಳಿಸಿ, ರಾಜ್ಯವನ್ನು 2 ಕೇಂದ್ರಾಡಳಿತ ಪ್ರದೇಶಗಳಾಗಿ ವಿಂಗಡಿಸಲಾಯಿತು. ಜಿ-20 ಸಮಾವೇಶ ಸೇರಿದಂತೆ ಅಂತಾರಾಷ್ಟ್ರೀಯ ಮಟ್ಟದ ಹಲವು ಕಾರ್ಯಕ್ರಮಗಳನ್ನೂ ಹಮ್ಮಿಕೊಂಡು ಪ್ರವಾಸೋದ್ಯಮ ಚೇತರಿಸಿಕೊಳ್ಳುವಂತೆ ಮಾಡಲಾಗಿತ್ತು. ಇದೆಲ್ಲಾ ಬೆಳವಣಿಗೆ ಕಾಶ್ಮೀರ ನಾಗರಿಕರಲ್ಲಿ ವಿಶ್ವಾಸ ಮೂಡಿಸಿತ್ತು. ಲೋಕಸಭೆ ಚುನಾವಣೆಯಲ್ಲಿ ದಾಖಲೆ ಪ್ರಮಾಣದಲ್ಲಿ ಮತದಾನದಲ್ಲಿ ಪಾಲ್ಗೊಳ್ಳುವ ಮೂಲಕ ಕಾಶ್ಮೀರ ಜನತೆ ಅಭಿವೃದ್ಧಿ ಶಕೆಗೆ ಮೆಚ್ಚುಗೆ ವ್ಯಕ್ತಪಡಿಸಿದ್ದರು. ಬದಲಾವಣೆಯನ್ನು ಬರಮಾಡಿಕೊಂಡಿದ್ದರು. ಪರಿಣಾಮವಾಗಿ ಭಯೋತ್ಪಾದಕ ಚಟುವಟಿಕೆಗಳು ಬಹುತೇಕ ಇಲ್ಲವಾಗಿದ್ದವು. ಈಗ ಪ್ರಧಾನಿ ಮೋದಿ ಅವರು 3ನೇ ಅವಧಿಯ ಪ್ರಮಾಣ ವಚನ ಸ್ವೀಕರಿಸುವ ದಿನವೇ ರಿಯಾಸಿಯಲ್ಲಿ ಯಾತ್ರಿಕರ ಬಸ್ ಮೇಲೆ ದಾಳಿ ಮಾಡಿದ ಉಗ್ರರು, ಬೇರೆಯದೇ ಸಂದೇಶ ನೀಡಿದ್ದಾರೆ. ಸರಣಿ ಉಗ್ರ ದಾಳಿಗೆ ಭಾರತದಾದ್ಯಂತ ಆಕ್ರೋಶ ವ್ಯಕ್ತವಾಗುತ್ತಿದ್ದು, ಪಾಕ್ ಪ್ರಾಯೋಜಿತ ಭಯೋತ್ಪಾದನೆ ಮಟ್ಟ ಹಾಕಬೇಕೆಂಬ ಒತ್ತಾಯವೂ ಕೇಳಿಬರುತ್ತಿದೆ.

ರಿಯಾಸಿ ದಾಳಿ ಉಗ್ರನ ರೇಖಾಚಿತ್ರ ಬಿಡುಗಡೆ

ರಿಯಾಸಿಯ ಶಿವಖೋರಿ ದೇಗುಲದಿಂದ ವಾಪಸಾಗುತ್ತಿದ್ದ ಯಾತ್ರಾರ್ಥಿಗಳ ಬಸ್ ಮೇಲೆ ಗುಂಡಿನ ದಾಳಿ ನಡೆಸಿ 10 ಜನರನ್ನು ಉಗ್ರರು ಕೊಂದಿದ್ದರು. ಕೃತ್ಯದಲ್ಲಿ ಭಾಗಿಯಾಗಿದ್ದ ಒಬ್ಬ ಉಗ್ರನ ರೇಖಾಚಿತ್ರವನ್ನು ಕಲಾವಿದರಿಂದ ರಚಿಸಿದ ಬಿಡುಗಡೆ ಮಾಡಲಾಗಿದೆ. ಉಗ್ರನ ಸುಳಿವು ನೀಡಿದವರಿಗೆ 20 ಲಕ್ಷ ರು. ಬಹುಮಾನ ಘೋಷಿಸಲಾಗಿದೆ. ಲಷ್ಕರ್-ಎ-ತಯ್ಯಬಾ ಕಮಾಂಡರ್ ಅಬು ಹಮ್ಜಾ ನಿರ್ದೇಶನದಡಿ ರಿಯಾಸಿ ದಾಳಿ ನಡೆದಿದೆ ಎಂದು ಕಾಶ್ಮೀರದ ಭದ್ರತಾಪಡೆ ಅಧಿಕಾರಿಗಳು ತಿಳಿಸಿದ್ದಾರೆ.

ಸಮಯಪ್ರಜ್ಞೆ ಮೆರೆದ ಜಾಗೃತ ಗ್ರಾಮಸ್ಥ!

ಕತುವಾ: ಅಂತಾರಾಷ್ಟ್ರೀಯ ಗಡಿಯ ಬಳಿ ಇರುವ ಕತುವಾ ಜಿಲ್ಲೆಯ ಗ್ರಾಮದ ಮೇಲೆ ಮಂಗಳವಾರ ಸಂಜೆ ಉಗ್ರರು ದಾಳಿ ನಡೆಸಿದಾಗ ಸಿಆರ್ ಪಿಎಫ್ ಯೋಧ ಹುತಾತ್ಮರಾದರು. ಉಗ್ರರ ಗುಂಡಿಗೆ ಒಬ್ಬ ಗ್ರಾಮಸ್ಥ ಗಾಯಗೊಂಡ. ಪಾಕ್ ಉಗ್ರನನ್ನು ಭದ್ರತಾ ಪಡೆ ಹೊಡೆದುರುಳಿಸಿತು. ಇದೇ ವೇಳೆ, ಸಮಯ ಪ್ರಜ್ಞೆ ಮೆರೆಗೆ ನಾಗರಿಕನೊಬ್ಬ ಗ್ರಾಮದ ಎಲ್ಲಾ ಜನರನ್ನು ಜಾಗೃತಗೊಳಿಸಿ ತಕ್ಷಣ ಸುರಕ್ಷಿತ ತಾಣದಲ್ಲಿ ರಕ್ಷಣೆ ಪಡೆಯಲು ಕಾರಣನಾದ. ಪರಿಣಾಮ, ಉಗ್ರರು ಗ್ರಾಮದ ಮೇಲೆ ದಾಳಿ ಮಾಡಿದಾಗ ಜನರು ಉಗ್ರರ ಕಣ್ಣಿಗೆ ಬಿದ್ದಿದ್ದರೆ ದೊಡ್ಡ ನರಮೇಧವೇ ನಡೆಯುತ್ತಿತ್ತು. ಗ್ರಾಮಸ್ಥನ ಸಮಯಪ್ರಜ್ಞೆ ದೊಡ್ಡ ದುರಂತ ತಪ್ಪಿಸಿದೆ. ಹತ್ತಾರು ಮಕ್ಕಳು ಹೊರಗೆ ಆಟವಾಡು ತ್ತಿದ್ದರು, ಬಹಳಷ್ಟು ಜನರು ಹೊರಗೆ ತಿರುಗಾಡುತ್ತಿದ್ದರು. ಆಗ ಗ್ರಾಮದ ಸುರಿಂದರ್ ಮೋಟಾರುಬೈಕ್‌ನಲ್ಲಿ ಗ್ರಾಮಕ್ಕೆ ವಾಪಸಾಗಿ ದ್ದಾರೆ. ಶಸ್ತ್ರಧಾರಿ ಉಗ್ರರು ಸುರಿಂದರ್‌ಗೆ ಎದುರಾಗಿದ್ದಾರೆ. ಹೊಸಬರ ನಡೆಯಿಂದ ಅನುಮಾನಗೊಂಡ ಸುರಿಂದರ್ ತಕ್ಷಣ ಗ್ರಾಮದ ಜನತೆಗೆ ಎಚ್ಚರಿಕೆ ನೀಡಿದ್ದಾರೆ. ಅಲ್ಲದೇ, ಜಿಲ್ಲಾ ಅಭಿವೃದ್ಧಿ ಸಮಿತಿ ಸದಸ್ಯರಿಗೂ ಮಾಹಿತಿ ನೀಡಿ ಪೊಲೀಸರಿಗೆ ಸುದ್ದಿ ತಲುಪುವಂತೆ ಮಾಡಿದ್ದಾರೆ.

ಪವನ್ ಕಲ್ಯಾಣ್, ನಾರಾ ಲೋಕೇಶ್ ಸೇರಿ 25 ಸಚಿವರು । ಪ್ರಧಾನಿ ಮೋದಿ, ಶಾ, ವೆಂಕಯ್ಯನಾಯ್ಡು, ಗಣ್ಯರು ಭಾಗಿ

ಆಂಧ್ರಕ್ಕೆ ಮತ್ತೊಮ್ಮೆ ನಾಯ್ಡು ಸಾರಥ್ಯ

ಅಮರಾವತಿ: ನಾರಾ ಚಂದ್ರಬಾಬು ನಾಯ್ಡು ವಿಭಜಿತ ಆಂಧ್ರಪ್ರದೇಶದಲ್ಲಿ 2ನೇ ಬಾರಿಗೆ (ಅವಿಭಜಿತ ಆಂಧ್ರದಲ್ಲಿ 2 ಬಾರಿ ಸಿಎಂ) ಮುಖ್ಯಮಂತ್ರಿಯಾಗಿ ಪ್ರಮಾಣವಚನ ಸ್ವೀಕರಿಸಿದ್ದಾರೆ.

ಬಿಜೆಪಿ ನೇತೃತ್ವದ ಎನ್‌ಡಿಎ ಸರಕಾರ ಇದೇ ಮೊದಲ ಬಾರಿಗೆ ತೆಲುಗರ ನಾಡು ಆಂಧ್ರಪ್ರದೇಶದಲ್ಲಿ ಅಸ್ತಿತ್ವಕ್ಕೆ ಬಂದಿದೆ. ಇದರೊಂದಿಗೆ ದಕ್ಷಿಣ ಭಾರತದಲ್ಲಿ ಎರಡನೇ ರಾಜ್ಯದಲ್ಲಿ ಬಿಜೆಪಿ ಅಧಿಕಾರ ಪಡೆದುಕೊಂಡಂತಾಗಿದೆ. ಇದಕ್ಕೆ ಮೊದಲು ದಕ್ಷಿಣ ಭಾರತದಲ್ಲಿ ಕರ್ನಾಟಕದಲ್ಲಿ ಮಾತ್ರವೇ ಬಿಜೆಪಿ ಆಡಳಿತ ನಡೆಸಿತ್ತು.

ವಿಜಯವಾಡದ ಗನ್ನಾವರಂ ವಿಮಾನ ನಿಲ್ದಾಣದ ಬಳಿಯ ಕೆಸರಪಲ್ಲಿ ಐಟಿ ಪಾರ್ಕ್ ಮೈದಾನದಲ್ಲಿ ಬುಧವಾರ ಆಯೋಜಿಸಲಾಗಿದ್ದ ಬೃಹತ್ ಕಾರ್ಯಕ್ರಮದಲ್ಲಿ 25 ಸಚಿವರೊಂದಿಗೆ ಚಂದ್ರಬಾಬು ನಾಯ್ಡು ಪ್ರಮಾಣ ವಚನ ಸ್ವೀಕರಿಸಿದರು. ರಾಜ್ಯಪಾಲ ಅಬ್ದುಲ್ ನಜೀರ್ ಪ್ರತಿಜ್ಞಾವಿಧಿ ಬೋಧಿಸಿದರು. ಕೆನೆ ಬಣ್ಣದ ಉದ್ದ ತೋಳಿನ ರೇಷ್ಮೆ ಅಂಗಿ ಧರಿಸಿ, ಹಣೆಗೆ ಕುಂಕುಮ ಇಟ್ಟುಕೊಂಡಿದ್ದ ನಾಯ್ಡು ಮುಖದಲ್ಲಿ 5 ವರ್ಷಗಳ ನಂತರದ ಗೆಲುವಿನ ಖುಷಿ ಮಿನುಗುತ್ತಿತ್ತು. ಪ್ರಮಾಣ ವಚನ ಸ್ವೀಕರಿಸಿ ತಮ್ಮ ಆಸನದತ್ತ ಮರಳಿದ ಚಂದ್ರಬಾಬು ನಾಯ್ಡು ಅವರನ್ನು ಪ್ರಧಾನಿ ಮೋದಿ ಆತ್ಮೀಯತೆಯಿಂದ ಬಲುವಾಗಿ ಅಪ್ಪಿಕೊಂಡು ಶುಭಾಶಯ ಕೋರಿದರು. ಜನಸೇನಾ ಪಕ್ಷದ ನಾಯಕ ಪವನ್ ಕಲ್ಯಾಣ್ ಸಚಿವರಾಗಿ ಅಧಿಕಾರ ಸ್ವೀಕರಿಸಿದ್ದಾರೆ.

ಮೊದಲ ಎನ್‌ಡಿಎ ಸರಕಾರ

ಜೂ.4ರಂದು ಕೊನೆಗೊಂಡ ಆಂಧ್ರಪ್ರದೇಶ ವಿಧಾನಸಭಾ ಚುನಾವಣೆಯಲ್ಲಿ ಬಿಜೆಪಿ ನೇತೃತ್ವದ 'ಎನ್‌ಡಿಎ' ಮೈತ್ರಿಕೂಟ ದಾಖಲೆ ಪ್ರಮಾಣದ ಸ್ಥಾನಗಳನ್ನು ಗೆದ್ದು ಅಭೂತಪೂರ್ವ ಗೆಲುವು ಸಾಧಿಸಿದೆ. ತೆಲುಗು ದೇಶಂ ಪಕ್ಷ(ಟಿಡಿಪಿ), ಜನಸೇನಾ ಮತ್ತು ಬಿಜೆಪಿ ಒಳಗೊಂಡ ಎನ್‌ಡಿಎ ಮೈತ್ರಿಕೂಟ ಆಂಧ್ರ ವಿಧಾನಸಭೆಯ 175 ಸ್ಥಾನಗಳಲ್ಲಿ ಒಟ್ಟು 164 ಕ್ಷೇತ್ರಗಳಲ್ಲಿ ಗೆಲುವು ಸಾಧಿಸಿದೆ. ಹಾಗಾಗಿಯೇ, ಆಂಧ್ರದಲ್ಲಿ ಮೊದಲ ಎನ್‌ಡಿಎ ಮೈತ್ರಿಕೂಟ ಸರಕಾರ ರಚನೆಯಾಗಿದೆ.

ನಾಯ್ಡು ಸಂಪುಟದ 25 ಸಚಿವರು

ಚಂದ್ರಬಾಬು ನಾಯ್ಡು ಸಂಪುಟದಲ್ಲಿ 17 ಹೊಸ ಮುಖಗಳಿಗೆ ಅವಕಾಶ ನೀಡಲಾಗಿದ್ದು, ಜನಸೇನಾ ಪಕ್ಷದ ಮೂವರು ಹಾಗೂ ಬಿಜೆಪಿಯ ಒಬ್ಬರಿಗೆ ಸಂಪುಟದಲ್ಲಿ ಸ್ಥಾನ ಲಭಿಸಿದೆ. ಪವನ್ ಕಲ್ಯಾಣ್(ಜನಸೇನಾ), ನಾರಾ ಲೋಕೇಶ್(ಟಿಡಿಪಿ), ಸತ್ಯ ಕುಮಾರ ಯಾದವ್(ಬಿಜೆಪಿ), ನದೆಂಡ್ಲಾ ಮನೋಹರ್(ಜನಸೇನಾ), ಕಿಂಜರಪು ಅಚ್ಚನ್ನಾಯ್ಡು, ಅನಿತಾ ವಂಗಲ್ಪುಡಿ, ಅನಗಾನಿ ಸತ್ಯಪ್ರಸಾದ್, ಡಾ.ನಿಮ್ಮಲಾ ರಾಮನಾಯ್ಡು, ಆನಂ ರಾಮನಾರಾಯಣ ರೆಡ್ಡಿ, ಕೊಲ್ಲು ರವೀಂದ್ರ, ಕೊಳುಸು ಪಾರ್ಥಸಾರಥಿ, ಪೊಂಗುರು ನಾರಾಯಣ, ನಾಸ್ಯಂ ಮೊಹಮ್ಮದ್ ಫಾರೂಕ್, ಪಯ್ಯವುಲ ಕೇಶವ, ಕಂಡುಲ ದುರ್ಗೇಶ್(ಜನಸೇನಾ), ಡಾ.ಡೋಲ ಬಾಲಾ ವೀರಾಂಜನೇಯ ಸ್ವಾಮಿ, ಗೊಟ್ಟಿಪತಿ ರವಿಕುಮಾರ್, ಗುಮ್ಮಡಿ ಸಂಧ್ಯಾರಾಣಿ, ಬಿ ಸಿ ಜನಾರ್ದನ ರೆಡ್ಡಿ, ಟಿ ಜಿ ಭರತ, ಎಸ್ ಸವಿತಾ, ವಾಸಂಸೆಟ್ಟಿ ಸುಭಾಶ್, ಕೊಂಡಪಲ್ಲಿ ಶ್ರೀನಿವಾಸ, ಮಂಡಿಪಲ್ಲಿ ರಾಮ ಪ್ರಸಾದ ರೆಡ್ಡಿ.

ಗಣ್ಯರ ಉಪಸ್ಥಿತಿ

ಪ್ರಧಾನಿ ನರೇಂದ್ರ ಮೋದಿ, ಕೇಂದ್ರ ಗೃಹ ಸಚಿವ ಅಮಿತ ಶಾ, ಕೇಂದ್ರ ಸಚಿವರಾದ ಜೆ.ಪಿ.ನಡ್ಡಾ, ನಿತಿನ್ ಗಡ್ಕರಿ, ರಾಮದಾಸ್ ಅಠಾವಳೆ, ಅನುಪ್ರಿಯಾ ಪಟೇಲ, ಚಿರಾಗ್ ಪಾಸ್ವಾನ್, ಮಹಾರಾಷ್ಟ್ರ ಸಿಎಂ ಏಕನಾಥ ಶಿಂದೆ, ಎನ್‌ಸಿಪಿ(ಅಜಿತ್ ಬಣ) ನಾಯಕ ಪ್ರಫುಲ್ ಪಟೇಲ್, ಮಾಜಿ ಉಪ ರಾಷ್ಟ್ರಪತಿ ವೆಂಕಯ್ಯ ನಾಯ್ಡು, ತೆಲಂಗಾಣ ಮಾಜಿ ರಾಜ್ಯಪಾಲೆ ತಮಿಳಿಸಾಯಿ ಸೌಂದರರಾಜನ್, ಸೂಪರ್ ಸ್ಟಾರ್ ರಜನಿಕಾಂತ್, ಮೆಘಾಸ್ಟಾರ್ ಚಿರಂಜೀವಿ, ನಟರಾದ ರಾಮ್ ಚರಣ್, ನಂದಮೂರಿ ಬಾಲಕೃಷ್ಣ ಹಾಜರಿದ್ದರು.

ಕಾಶ್ಮೀರ ಕಣಿವೆ ಸಹಜ ಸ್ಥಿತಿಗೆ ಎಂಬ ಬಿಜೆಪಿ ಹೇಳಿಕೆ ಸುಳ್ಳು: ಕಾಂಗ್ರೆಸ್ ವಾಗ್ದಾಳಿ

3 ಉಗ್ರ ದಾಳಿ-ಪ್ರಧಾನಿ ಮೌನ ಸರಿಯೇ?

ದೆಹಲಿ; ಕಾಶ್ಮೀರ ಕಣಿವೆಯಲ್ಲಿ 3 ದಿನಗಳಲ್ಲಿ 3 ಉಗ್ರ ದಾಳಿಗಳು ನಡೆದಿದ್ದರೂ ಪ್ರಧಾನಿ ನರೇಂದ್ರ ಮೋದಿ ಅದೇಕೆ ಮೌನ ತಾಳಿದ್ದಾರೆ ಎಂದು ಕಾಂಗ್ರೆಸ್ ಬುಧವಾರ ಪ್ರಶ್ನೆ ಮಾಡಿದೆ.

ಕಾಶ್ಮೀರದಲ್ಲಿ ಭಯೋತ್ಪಾದನೆ ಕೊನೆಗೊಂಡಿದೆ. ಕಣಿವೆ ರಾಜ್ಯ ಸಹಜ ಸ್ಥಿತಿಗೆ ಮರಳಿದೆ ಎಂದು ಬಿಜೆಪಿ ಹೇಳುತ್ತಿರುವುದೆಲ್ಲಾ ಸುಳ್ಳು ಎಂಬುದು ಈ 3 ಉಗ್ರ ದಾಳಿಗಳಿಂದಲೇ ದೃಢಪಟ್ಟಿದೆ ಎಂದು ಕಾಂಗ್ರೆಸ್ ಪಕ್ಷದ ಮಾಧ್ಯಮ ಮತ್ತು ಪ್ರಚಾರ ವಿಭಾಗದ ಮುಖ್ಯಸ್ಥ ಪವನ್ ಖೇರಾ ಹೇಳಿದ್ದಾರೆ.

ಪಾಕ್ ಪ್ರಧಾನ ಶಹಬಾಜ್ ಷರೀಫ್ ಮತ್ತು ಮಾಜಿ ಪ್ರಧಾನಿ ನವಾಜ್ ಷರೀಫ್ ಅವರ ಶುಭಾಶಯ ಸಂದೇಶಗಳಿಗೆ ಉತ್ತರಿಸುವುದರಲ್ಲೇ ಪ್ರಧಾನಿ ಮೋದಿ ಮಗ್ನರಾಗಿದ್ದಾರೆ. ಉಗ್ರರ ದಾಳಿ ವಿಚಾರದತ್ತ ಅವರ ಗಮನವೇ ಹರಿದಿಲ್ಲ. ರಿಯಾಸಿ, ಕತುವಾ, ದೋಡಾ ಜಿಲ್ಲೆಗಳಲ್ಲಿ ಉಗ್ರರ ಸರಣಿ ದಾಳಿ ವಿಚಾರ ತಿಳಿದೇ ಇಲ್ಲ ಎಂಬಂತೆ ಪ್ರಧಾನಿ ಮೌನವಾಗಿದ್ದಾರೆ ಎಂದು ಖೇರಾ ಟೀಕಿಸಿದ್ದಾರೆ. ಪ್ರಧಾನಿ ಮೋದಿ ಅವರ ಸರಕಾರ 3ನೇ ಬಾರಿಗೆ ದೆಹಲಿಯಲ್ಲಿ ಪ್ರಮಾಣ ವಚನ ಸ್ವೀಕರಿಸಿದ ಬೆನ್ನಲ್ಲೇ ಕಾಶ್ಮೀರದಲ್ಲಿ ಭಯೋತ್ಪಾದನೆ ಮರುಕಳಿಸಿದ್ದೇಕೆ? ಈವರೆಗೆ ಬಿಜೆಪಿಯವರು ಕಾಶ್ಮೀರ ವಿಚಾರದಲ್ಲಿ ಹೇಳಿದ್ದೆಲ್ಲವೂ ಸುಳ್ಳು ಎಂಬುದು ಖಚಿತವಾಗಿದೆ. ರಜೌರಿ ಮತ್ತು ಪೂಂಚ್ ಜಿಲ್ಲೆಗಳಲ್ಲಿ ಭಯೋತ್ಪಾದನೆ ಚಟುವಟಿಕೆ ಗರಿಷ್ಠ ಮಟ್ಟದಲ್ಲಿದೆ. ಈ ಭಾಗದಲ್ಲಿ 2 ವರ್ಷದಲ್ಲೇ ಹಲವು ಉಗ್ರ ದಾಳಿಗಳಿಗೆ 35 ಯೋಧರು ಹುತಾತ್ಮರಾಗಿದ್ದಾರೆ. ಈವರೆಗೆ ಶಾಂತಿಯುತ ಪ್ರದೇಶವಾಗಿದ್ದ ರಿಯಾಸಿಗೂ ಈಗ ಭಯೋತ್ಪಾದನೆ ಹರಡಿದೆ. ಮೋದಿ ಆಡಳಿತ ಕಾಲದಲ್ಲೇ 19 ಉಗ್ರ ದಾಳಿ ನಡೆದಿವೆ ಎಂದು ಖೇರಾ ಮಾಹಿತಿ ನೀಡಿದರು.

2016ರಲ್ಲಿ ಪಠಾಣ್‌ಕೋಟ್ ಸೇನಾ ನೆಲೆ ಮೇಲಿನ ಉಗ್ರರ ದಾಳಿ ಕುರಿತ ತನಿಖೆಗೆ ಪಾಕಿಸ್ತಾನದ ಐಎಸ್‌ಐ ಸಂಸ್ಥೆಯನ್ನೂ ಭಾರತ ಸರಕಾರ ಆಹ್ವಾನಿಸಿದ್ದು ನಿಜವಲ್ಲವೇ? ಎಂದೂ ಖೇರಾ ಪ್ರಶ್ನೆ ಮಾಡಿದ್ದಾರೆ.

ಉಗ್ರ ದಾಳಿ ಖಂಡಿಸಿ ವಿಹಿಂಪ ಪ್ರತಿಭಟನೆ

ದೆಹಲಿ: ಕಾಶ್ಮೀರದಲ್ಲಿ 10 ಹಿಂದೂ ಯಾತ್ರಾರ್ಥಿಗಳನ್ನು ಸಾವಿಗೆ ಕಾರಣವಾದ ಪಾಕಿಸ್ತಾನ ಮೂಲದ ಉಗ್ರರ ದಾಳಿಯನ್ನು ಖಂಡಿಸಿ ವಿಶ್ವಹಿಂದೂ ಪರಿಷತ್ (ವಿಹಿಂಪ) ದೆಹಲಿಯಲ್ಲಿ ಪ್ರತಿಭಟನೆ ನಡೆಸಿದೆ. ಉಗ್ರರನ್ನು ಪ್ರೋತ್ಸಾಹಿಸುತ್ತಿರುವ ಪಾಕ್ ವಿರುದ್ಧ ಕಠಿಣ ನಿರ್ಧಾರ ಕೈಗೊಳ್ಳಬೇಕೆಂದು ಆಗ್ರಹಿಸಿ ವಿಶ್ವಹಿಂದೂ ಪರಿಷತ್ ಹಾಗೂ ಬಜರಂಗದಳ ಪ್ರಮುಖರು ರಾಷ್ಟ್ರಪತಿಗಳಿಗೆ ಬರೆದಿರುವ ಪತ್ರವನ್ನು ಪ್ರತಿಭಟನಾಕಾರರು ಬಳಿಕ ಹಿರಿಯ ಅಧಿಕಾರಿಗಳಿಗೆ ಸಲ್ಲಿಸಿದರು.

ಒಡಿಶಾ ಸಿಎಂ ಮಾಝಿ ಪ್ರಮಾಣ

ಕನಕ್ ವರ್ಧನ್ ಸಿಂಗ್ ಡಿಯೋ, ಪ್ರವತಿ ಫರಿದಾ ಡಿಸಿಎಂ

ಭುವನೇಶ್ವರ: ಒಡಿಶಾ ಮುಖ್ಯಮಂತ್ರಿಯಾಗಿ ಮೋಹನ್ ಚರಣ್ ಮಾಝಿ ಬುಧವಾರ ಪ್ರಮಾಣ ವಚನ ಸ್ವೀಕರಿಸಿದ್ದಾರೆ. ಕನಕ್

ವರ್ಧನ್ ಸಿಂಗ್ ಡಿಯೋ ಮತ್ತು ಪ್ರವತಿ ಫರಿದಾ ಉಪ ಮುಖ್ಯಮಂತ್ರಿಗಳಾಗಿ ಅಧಿಕಾರ ಸ್ವೀಕರಿಸಿದ್ದಾರೆ. ಭುವನೇಶ್ವರದ ಜನತಾ ಮೈದಾನದಲ್ಲಿ ಬುಧವಾರ ಸಂಜೆ 5ಕ್ಕೆ ಆಯೋಜನೆಗೊಂಡಿದ್ದ ಗಮನ ಸೆಳೆವ ಕಾರ್ಯಕ್ರಮದಲ್ಲಿ ಮೋಹನ್ ಮಾಝಿ ಸಂಪುಟದ 13 ಸಚಿವರು ಪ್ರಮಾಣ ವಚನ ಸ್ವೀಕರಿಸಿದರು. ರಾಜ್ಯಪಾಲ ರಘುಬ ರದಾಸ್ ಪ್ರಮಾಣ ವಚನ ಬೋಧಿಸಿದರು.

4 ಬಾರಿ ಶಾಸಕರಾಗಿರುವ ಆದಿವಾಸಿ ನಾಯಕ ಮೋಹನ್ ಚರಣ್ ಮಾಝಿ ಒಡಿಶಾದ ಮೊದಲ ಬಿಜೆಪಿ ಸಿಎಂ ಎನಿಸಿಕೊಂಡಿದ್ದಾರೆ. ಪ್ರಮಾಣ ವಚನ ಸ್ವೀಕಾರ ಕಾರ್ಯಕ್ರಮದಲ್ಲಿ ಪ್ರಧಾನಿ ಮೋದಿ, ಕೇಂದ್ರ ಸಚಿವರಾದ ಅಮಿತ್ ಶಾ, ರಾಜ ನಾಥ್ ಸಿಂಗ್, ಜೆ.ಪಿ.ನಡ್ಡಾ, ಭುಪೇಂದರ್ ಯಾದವ್, ಧರ್ಮೇಂದರ್ ಪ್ರಧಾನ್, ಜುಯೆಲ್ ಒರಮ್, ಅಶ್ವಿನ್ ವೈಷ್ಣವ್ ಹಾಗು ಒಡಿಶಾ ಮಾಜಿ ಸಿಎಂ ನವೀನ್ ಪಟ್ನಾಯಕ್ ಸೇರಿ ಹಲವರು ಗಣ್ಯರು ಉಪಸ್ಥಿತರಿದ್ದರು. ನೂತನ ಸಿಎಂ ಗೆ ಪ್ರಧಾನಿ ಮೋದಿ ಬೆನ್ನುತಟ್ಟಿ ಅಭಿನಂದನೆ ಸಲ್ಲಿಸಿದರು.

ಸಂಪುಟ ದರ್ಜೆ: ರಬಿ ನಾರಾಯಣ ನಾಯ್ಕ್, ಸುರೇಶ್ ಪೂಜಾರಿ, ನಿತ್ಯಾನಂದ ಗೊಂಡ, ಕೃಷ್ಣ ಚಂದ್ರ ಪತ್ರಾ, ಪೃಥ್ವಿರಾಜ್ ಹರಿಚಂದನ್, ಮುಖೇಶ್ ಮಹಾಲಿಂಗ, ಬಿಭೂತಿ ಭೂಷಣ್ ಜೆನಾ, ಕೃಷ್ಣ ಚಂದ್ರ ಮಹಾಪಾತ್ರಾ.

ರಾಜ್ಯ ಸಚಿವರು(ಸ್ವತಂತ್ರ ಉಸ್ತುವಾರಿ): ಗಣೇಶ್ ರಾಮ್ ಸಿಂಗ್ ಕುಂಟಿಯ, ಸೂರ್ಯಬಂಶಿ ಸೂರಜ್, ಪ್ರದೀಪ್ ಬಾಳಸನಂತಾ, ಗೋಕುಲ ಮಲ್ಲಿಕ್, ಸಂಪದ್ ಕುಮಾರ್ ಸ್ವೈನ್.

ಪಟ್ನಾಯಕ್‌ಗೆ ಗೌರವ!

ಒಡಿಶಾ ಸಿಎಂ ಮಾಝಿ ಪ್ರಮಾಣ ವಚನ ಸ್ವೀಕಾರ ಸಮಾರಂಭಕ್ಕೆ ಆಗಮಿಸಿದ್ದ ಮಾಜಿ ಸಿಎಂ, ಬಿಜೆಡಿ ಪಕ್ಷದ ಮುಖಂಡ ನವೀನ್ ಪಟ್ನಾಯಕ್ ಅವರನ್ನು ವೇದಿಕೆಯಲ್ಲಿ ಪ್ರಧಾನಿ ಮೋದಿ ಹಸ್ತಲಾಘವ ನೀಡಿ ಆತ್ಮೀಯವಾಗಿ ಮಾತನಾಡಿಸಿದರು. ಅದಕ್ಕೂ ಮುನ್ನ ವೇದಿಕೆ ಸಮೀಪ ಬಂದ ನವೀನ್ ಪಟ್ನಾಯಕ್ ಅವರನ್ನು ಕಂಡ ಕೇಂದ್ರ ಗೃಹ ಸಚಿವ ಅಮಿತ್ ಶಾ, ತಕ್ಷಣವೇ ವೇದಿಕೆಯಿಂದ ಇಳಿದು ಹೋಗಿ ಹಸ್ತಲಾಘವ ನೀಡಿ ಗೌರವದಿಂದ ವೇದಿಕೆಗೆ ಕರೆದೊಯ್ದರು.

ನಮೋ 3.0 ಸರಕಾರದಲ್ಲಿ ಯಾವ ರಾಜ್ಯಕ್ಕೆ ಎಷ್ಟು ಸಚಿವ ಸ್ಥಾನ?

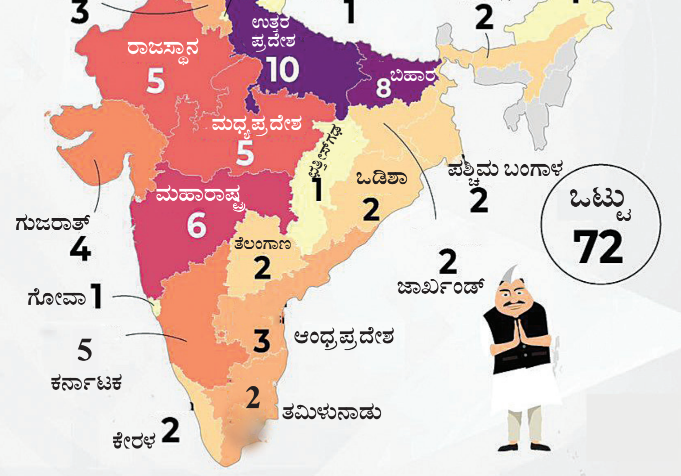

ಕೆಂಪುಕೋಟೆ ದಾಳಿ ಅಪರಾಧಿ

ಪಾಕ್ ಉಗ್ರ ಆರಿಫ್‌ಗಿಲ್ಲ ಕ್ಷಮಾದಾನ ; ಗಲ್ಲು ಖಚಿತ

ದೆಹಲಿ: ಕೆಂಪು ಕೋಟೆ ಮೇಲಿನ ದಾಳಿ ಪ್ರಕರಣದ ಅಪರಾಧಿ ಪಾಕಿಸ್ತಾನಿ ಭಯೋತ್ಪಾದಕ ಮೊಹಮ್ಮದ್ ಆರಿಫ್ ಅಲಿಯಾಸ್ ಅಶ್ಫಾಕ್ ಕ್ಷಮಾದಾನ ಅರ್ಜಿಯನ್ನು ರಾಷ್ಟ್ರಪತಿ ದ್ರೌಪದಿ ಮುರ್ಮು ತಿರಸ್ಕರಿಸಿದ್ದಾರೆ. ಪಾಕ್

ಉಗ್ರನಿಗೆ ಗಲ್ಲು ಶಿಕ್ಷೆ ಖಚಿತವಾಗಿದೆ.

24 ವರ್ಷಗಳ ಹಿಂದೆ ಅಂದರೆ, 2000ದ ಡಿ.22ರಂದು ಕೆಂಪು ಕೋಟೆ ಮೇಲೆ ನಡೆದ ಭಯೋತ್ಪಾದಕ ದಾಳಿ ನಡೆಸಿದ್ದು, ಸಂಸತ್ ಭವನದ ಭದ್ರತೆಗೆ ನಿಯೋಜನೆಗೊಂಡಿದ್ದ 7 ರಜಪೂತ್ ರೈಫಲ್ಸ್ ತುಕಡಿಯ ಮೂವರು ಯೋಧರು ಹುತಾತ್ಮರಾಗಿದ್ದರು. ದಾಳಿಯಲ್ಲಿ ಲಷ್ಕರೆ ತಯ್ಯಬಾ ಉಗ್ರ ಸಂಘಟನೆಯ ಮೊಹಮ್ಮದ್ ಆರಿಫ್ ಸಿಕ್ಕಿಬಿದ್ದಿದ್ದ. ಕೋರ್ಟ್ ವಿಚಾರಣೆ ಬಳಿಕ ಅಪರಾಧಿ ಎಂದು ಘೋಷಿಸಿ ಗಲ್ಲು ಶಿಕ್ಷೆ ವಿಧಿಸಿತ್ತು. 2011ರಲ್ಲಿ ಸುಪ್ರೀಂ ಕೋರ್ಟ್ ಮೇಲ್ಮನವಿ ತಿರಸ್ಕರಿಸಿ ಮರಣದಂಡನೆ ಖಚಿತಪಡಿಸಿತ್ತು. ಬಳಿಕ ಆರಿಫ್ ಸಲ್ಲಿಸಿದ್ದ ಮರುಪರಿಶೀಲನಾ ಅರ್ಜಿಯನ್ನು ಕೂಡ 2022ರಲ್ಲಿ ಸುಪ್ರೀಂ ಕೋರ್ಟ್ ವಜಾಗೊಳಿಸಿತ್ತು. ಕಳೆದ ಮೇ 15ರಂದು ಆರಿಫ್ ಸಲ್ಲಿಸಿದ್ದ ಕ್ಷಮಾದಾನ ಅರ್ಜಿಯನ್ನು ರಾಷ್ಟ್ರಪತಿ ದ್ರೌಪದಿ ಮುರ್ಮು ತಿರಸ್ಕರಿಸಿದ್ದು ಮರಣದಂಡನೆ ಶಿಕ್ಷೆ ಖಾತ್ರಿಯಾಗಿದೆ.

ಗುಡಿಸಲ ಮೇಲುರುಳಿದ ಲಾರಿ; 8 ಬಲಿ

ಹರ್ದೋಯಿ 8 ಮಂದಿ ಸಾವು

ಹರ್ದೋಯಿ: ಉತ್ತರಪ್ರದೇಶದ ಹರ್ದೋಯಿ ಪ್ರದೇಶದಲ್ಲಿ ಗುಡಿಸಿಲಿನಲ್ಲಿ ಮಲಗಿದ್ದ ಬಡ ಕುಟುಂಬದವರ ಮೇಲೆ ಮರಳು ತುಂಬಿದ ಲಾರಿ ಏಕಾಏಕಿ ಉರುಳಿ ಬಿದ್ದಿದ್ದರಿಂದ 8 ಮಂದಿ ಮಲಗಿದ್ದಲ್ಲೇ ಸಾವನ್ನಪ್ಪಿದ್ದಾರೆ.

ಬುಧವಾರ ಬೆಳಗಿನ ಜಾವ ಘಟನೆ ನಡೆದಿದ್ದು, ದೊಡ್ಡ ಸದ್ದು ಕೇಳಿ ನಿದ್ರೆಯಿಂದ ಎಚ್ಚೆತ್ತ ನೆರೆಹೊರೆಯವರು ಜೆಸಿಬಿ ಕರೆಸಿ ಲಾರಿ ಸ್ಥಳಾಂತರಿಸಿ ಮರಳಿನಡಿ ಸಿಲುಕಿದ್ದವರನ್ನು ರಕ್ಷಿಸುವ ಪ್ರಯತ್ನ ಮಾಡಿದ್ದಾರೆ. ಆದರೆ ಅಷ್ಟರಲ್ಲಾಗಲೇ ನಾಲ್ಕು ಮಕ್ಕಳು ಸೇರಿ ಒಂದೇ ಕುಟುಂಬದ 8 ಮಂದಿ ಸಾವನ್ನಪ್ಪಿದ್ದಾರೆ. 5 ವರ್ಷದ ಮಗು ಗಂಭೀರವಾಗಿ ಗಾಯಗೊಂಡಿದ್ದು ಆಸ್ಪತ್ರೆಗೆ ದಾಖಲಿಸಿ ಚಿಕಿತ್ಸೆ ನೀಡಲಾಗುತ್ತಿದೆ. ಮೃತರನ್ನು ಅವಧೇಶ್(40), ಸುಧಾ(35), ಕರಣ್(35), ಹೀರೋ(30) ಹಾಗೂ ಮಕ್ಕಳಾದ ಲಲ್ಲಾ(5), ಸುನೈನಾ(11), ಬುಡ್ಡು(4), ಕೋಮಲ್(5) ಎಂದು ಗುರುತಿಸಲಾಗಿದೆ. ಮರಳಿನ ಲಾರಿ ಚಾಲಕನನ್ನು ಹರ್ದೋಯಿ ಪೊಲೀಸರು ಬಂಧಿಸಿದ್ದಾರೆ. ಘಟನೆಗೆ ಆಘಾತ ವ್ಯಕ್ತಪಡಿಸಿರುವ ಸಿಎಂ ಯೋಗಿ ಆದಿತ್ಯನಾಥ್, ಸಂತಾಪ ಸೂಚಿಸಿದ್ದಾರೆ.